This is a digital copy of a book that was preserved for generations on library shelves before it was carefully scanned by Google as part of a project to make the world's books discoverable online.

It has survived long enough for the copyright to expire and the book to enter the public domain. A public domain book is one that was never subject to copyright or whose legal copyright term has expired. Whether a book is in the public domain may vary country to country. Public domain books are our gateways to the past, representing a wealth of history, culture and knowledge that's often difficult to discover.

Marks, notations and other marginalia present in the original volume will appear in this file - a reminder of this book's long journey from the publisher to a library and finally to you.

Usage guidelines

Google is proud to partner with libraries to digitize public domain materials and make them widely accessible. Public domain books belong to the public and we are merely their custodians. Nevertheless, this work is expensive, so in order to keep providing this resource, we have taken steps to prevent abuse by commercial parties, including placing technical restrictions on automated querying.

We also ask that you:

+ *Make non-commercial use of the files* We designed Google Book Search for use by individuals, and we request that you use these files for personal, non-commercial purposes.

+ *Refrain from automated querying* Do not send automated queries of any sort to Google's system: If you are conducting research on machine translation, optical character recognition or other areas where access to a large amount of text is helpful, please contact us. We encourage the use of public domain materials for these purposes and may be able to help.

+ *Maintain attribution* The Google "watermark" you see on each file is essential for informing people about this project and helping them find additional materials through Google Book Search. Please do not remove it.

+ *Keep it legal* Whatever your use, remember that you are responsible for ensuring that what you are doing is legal. Do not assume that just because we believe a book is in the public domain for users in the United States, that the work is also in the public domain for users in other countries. Whether a book is still in copyright varies from country to country, and we can't offer guidance on whether any specific use of any specific book is allowed. Please do not assume that a book's appearance in Google Book Search means it can be used in any manner anywhere in the world. Copyright infringement liability can be quite severe.

About Google Book Search

Google's mission is to organize the world's information and to make it universally accessible and useful. Google Book Search helps readers discover the world's books while helping authors and publishers reach new audiences. You can search through the full text of this book on the web at `http://books.google.com/`

A propos de ce livre

Ceci est une copie numérique d'un ouvrage conservé depuis des générations dans les rayonnages d'une bibliothèque avant d'être numérisé avec précaution par Google dans le cadre d'un projet visant à permettre aux internautes de découvrir l'ensemble du patrimoine littéraire mondial en ligne.

Ce livre étant relativement ancien, il n'est plus protégé par la loi sur les droits d'auteur et appartient à présent au domaine public. L'expression "appartenir au domaine public" signifie que le livre en question n'a jamais été soumis aux droits d'auteur ou que ses droits légaux sont arrivés à expiration. Les conditions requises pour qu'un livre tombe dans le domaine public peuvent varier d'un pays à l'autre. Les livres libres de droit sont autant de liens avec le passé. Ils sont les témoins de la richesse de notre histoire, de notre patrimoine culturel et de la connaissance humaine et sont trop souvent difficilement accessibles au public.

Les notes de bas de page et autres annotations en marge du texte présentes dans le volume original sont reprises dans ce fichier, comme un souvenir du long chemin parcouru par l'ouvrage depuis la maison d'édition en passant par la bibliothèque pour finalement se retrouver entre vos mains.

Consignes d'utilisation

Google est fier de travailler en partenariat avec des bibliothèques à la numérisation des ouvrages appartenant au domaine public et de les rendre ainsi accessibles à tous. Ces livres sont en effet la propriété de tous et de toutes et nous sommes tout simplement les gardiens de ce patrimoine. Il s'agit toutefois d'un projet coûteux. Par conséquent et en vue de poursuivre la diffusion de ces ressources inépuisables, nous avons pris les dispositions nécessaires afin de prévenir les éventuels abus auxquels pourraient se livrer des sites marchands tiers, notamment en instaurant des contraintes techniques relatives aux requêtes automatisées.

Nous vous demandons également de:

+ *Ne pas utiliser les fichiers à des fins commerciales* Nous avons conçu le programme Google Recherche de Livres à l'usage des particuliers. Nous vous demandons donc d'utiliser uniquement ces fichiers à des fins personnelles. Ils ne sauraient en effet être employés dans un quelconque but commercial.

+ *Ne pas procéder à des requêtes automatisées* N'envoyez aucune requête automatisée quelle qu'elle soit au système Google. Si vous effectuez des recherches concernant les logiciels de traduction, la reconnaissance optique de caractères ou tout autre domaine nécessitant de disposer d'importantes quantités de texte, n'hésitez pas à nous contacter. Nous encourageons pour la réalisation de ce type de travaux l'utilisation des ouvrages et documents appartenant au domaine public et serions heureux de vous être utile.

+ *Ne pas supprimer l'attribution* Le filigrane Google contenu dans chaque fichier est indispensable pour informer les internautes de notre projet et leur permettre d'accéder à davantage de documents par l'intermédiaire du Programme Google Recherche de Livres. Ne le supprimez en aucun cas.

+ *Rester dans la légalité* Quelle que soit l'utilisation que vous comptez faire des fichiers, n'oubliez pas qu'il est de votre responsabilité de veiller à respecter la loi. Si un ouvrage appartient au domaine public américain, n'en déduisez pas pour autant qu'il en va de même dans les autres pays. La durée légale des droits d'auteur d'un livre varie d'un pays à l'autre. Nous ne sommes donc pas en mesure de répertorier les ouvrages dont l'utilisation est autorisée et ceux dont elle ne l'est pas. Ne croyez pas que le simple fait d'afficher un livre sur Google Recherche de Livres signifie que celui-ci peut être utilisé de quelque façon que ce soit dans le monde entier. La condamnation à laquelle vous vous exposeriez en cas de violation des droits d'auteur peut être sévère.

À propos du service Google Recherche de Livres

En favorisant la recherche et l'accès à un nombre croissant de livres disponibles dans de nombreuses langues, dont le français, Google souhaite contribuer à promouvoir la diversité culturelle grâce à Google Recherche de Livres. En effet, le Programme Google Recherche de Livres permet aux internautes de découvrir le patrimoine littéraire mondial, tout en aidant les auteurs et les éditeurs à élargir leur public. Vous pouvez effectuer des recherches en ligne dans le texte intégral de cet ouvrage à l'adresse `http://books.google.com`

NYPL RESEARCH LIBRARIES
3433 07024204 9

THE NEW YORK
PUBLIC LIBRARY

ASTOR, LENOX AND
TILDEN FOUNDATIONS.

THE NEW YORK
PUBLIC
LIBRARY

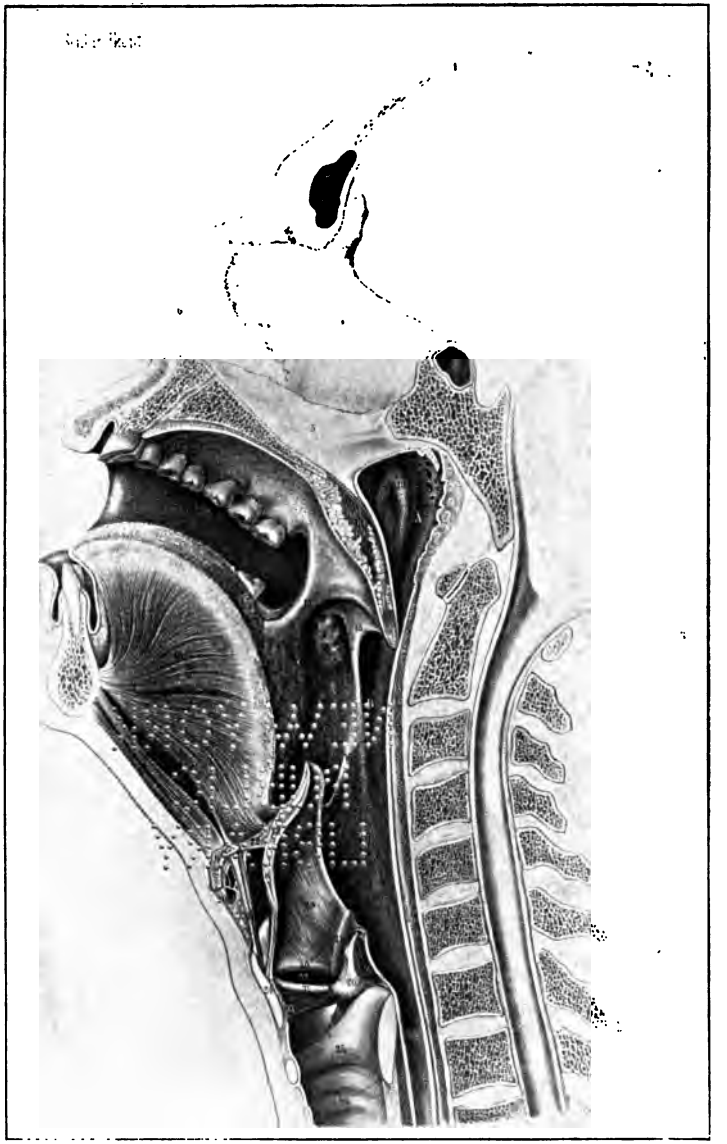

Appareil de la parole.

Autotypie d'après le tableau III de **A. v. Luschka. Der Schlundkopf des Menschen**
(Reproduction agréée par la Librairie Laupp de Tübingen.)

BIBLIOTHEK PHONETISCHER WÖRTERBÜCHER.

BAND I:

DICTIONNAIRE PHONÉTIQUE

DE LA

LANGUE FRANÇAISE.

NEW YORK PUBLIC LIBRARY

BIBLIOTHEK

PHONETISCHER WÖRTERBÜCHER.

HERAUSGEGEBEN

UND

DER „ASSOCIATION PHONÉTIQUE INTERNATIONALE“ GEWIDMET

VON

H. MICHAELIS,

REKTOR IN SPANDAU.

ERSTER BAND:

DICTIONNAIRE PHONÉTIQUE DE LA LANGUE FRANÇAISE.

PAR

H. MICHAELIS ET P. PASSY.

HANNOVER, HINÜBERSTRASSE 18. 1897. BERLIN SW. 19, KRAUSENSTRASSE 39.

VERLAG VON CARL MEYER (GUSTAV PRIOR).

DICTIONNAIRE PHONÉTIQUE

DE LA LANGUE FRANÇAISE.

COMPLÉMENT NÉCESSAIRE
DE
TOUT DICTIONNAIRE FRANÇAIS

PAR

H. MICHAELIS, DIRECTEUR D'ÉCOLE A SPANDAU.

ET

P. PASSY, DOCTEUR ÈS LETTRES, DIRECTEUR-ADJOINT A L'ÉCOLE DES HAUTES-ÉTUDES.

AVEC PRÉFACE
DE

GASTON PARIS,
MEMBRE DE L'INSTITUT
(ACADÉMIE FRANÇAISE ET ACADÉMIE DES INSCRIPTIONS ET BELLES-LETTRES)
ADMINISTRATEUR DU COLLÈGE DE FRANCE.

PRIX: BROCHÉ 4 M. = 5 FR.; RELIÉ 4,80 M. = 6 FR.

HANOVRE, HINÜBERSTRASSE 18. — 1897. — BERLIN SW. 19, KRAUSENSTRASSE 39.

LIBRAIRE-ÉDITEUR CHARLES MEYER (GUSTAVE PRIOR).

ATHÈNES. CHARLES BECK. LIBRAIRIE INTERNATIONALE ET DE L'UNIVERSITÉ A ATHÈNES.

KJÖBENHAVN. ANDR. FERD. HÖST & SON. KONGELIG HOF-BOGHANDEL.

KRISTIANIA. JACOB DYBWAD. LIBRAIRIE DE L'UNIVERSITÉ.

LONDON. HACHETTE AND COMPANY. 18 KING WILLIAM STREET, CHARING CROSS.

MADRID. ROMO Y FÜSSEL. LIBRERIA INTERNACIONAL, 5 CALLE DE ALCALA.

PARIS. H. LE SOUDIER. LIBRAIRE-ÉDITEUR, 174 BOULEVARD ST. GERMAIN 176.

ROMA. LOESCHER & Co. LIBRERIA, VIA DEL CORSO 307.

STOCKHOLM. C. E. FRITZE'SCHE HOF-BUCHHANDLUNG. AM GUSTAV-ADOLPHS-MARKT 18.

THE NEW YORK
PUBLIC LIBRARY
94609
ASTOR LENOX AND
TILDEN FOUNDATIONS.

TOUS DROITS RÉSERVÉS.

NEW YORK
PUBLIC
LIBRARY

IMPRIMERIE HESSE & BECKER, LEIPZIG.

Préface

de M. Gaston Paris,

Membre de l'Institut (Académie Française et Académie des Inscriptions et Belles-Lettres), Administrateur du Collège de France.

... Je me réjouis à la pensée que les travailleurs posséderont bientôt ***l'excellent et commode instrument de recherche et de contrôle*** *que vous leur avez préparé avec tant de soin.*

Il sera surtout utile aux ***étrangers,*** *que nos dictionnaires, même ceux qui marquent plus ou moins exactement la prononciation, laissent si souvent dans l'embarras, et qui trouveront ici pour tous les mots de la langue une notation réfléchie, systématique et en même temps parfaitement simple et claire.*

Mais il rendra aussi service aux ***Français;*** *car ceux même qui ont le plus attentivement observé la prononciation de leur langue, ou qui se piquent de posséder le mieux cette prononciation, n'ont pas appliqué leur attention à tous les mots qui la composent et se trouvent souvent pris au dépourvu quand on les consulte ou quand ils se consultent eux-mêmes sur la façon dont se prononce tel ou tel vocable.*

Votre dictionnaire sera encore utile à la ***science*** *par les doutes mêmes ou les contradictions qu'il ne manquera pas de provoquer; car tous vos lecteurs ne seront pas de votre avis dans tous les cas, et il sera très intéressant de noter les points sur lesquels leur opinion diffère de la vôtre, et de rechercher les causes de ce dissentiment. —*

Vous avez déjà beaucoup fait pour accroître et préciser notre connaissance du «vrai français», si généralement méconnu sous le travestissement que lui impose notre prétendue orthographe: vous allez acquérir un nouveau droit à la reconnaissance de ceux ***qui étudient scientifiquement notre langue vivante,*** *ou* ***qui, simplement, veulent la posséder aussi bien que possible.***

Avant-propos.

Depuis assez longtemps déjà, le monde linguistique se plaint de l'absence de Dictionnaires phonétiques, — non pas de Dictionnaires de prononciation, donnant, après l'orthographe usuelle d'un mot, sa prononciation entre parenthèses, mais de véritables dictionnaires phonétiques, donnant les mots d'une langue tels qu'ils existent réellement dans la bouche de ceux qui la parlent, rangés dans l'ordre alphabétique d'après la prononciation, et suivis de l'orthographe usuelle comme moyen de contrôle et renseignement complémentaire.

C'est au français que nous avons naturellement pensé pour ouvrir la série des Dictionnaires phonétiques. D'abord, c'est la langue maternelle de l'un de nous et celle que l'autre a étudié le plus à fond. Puis, c'est la langue «dont l'orthographe est, — après l'anglaise —, la plus incohérente et la plus compliquée des orthographes modernes»[1]); celle par conséquent pour laquelle la transcription phonétique est la plus nécessaire. Enfin c'est la langue qui possède actuellement la plus riche littérature en transcription phonétique; — une littérature qui s'accroît maintenant d'année en année, presque de mois en mois. C'en était assez pour déterminer notre choix; et nous avons composé ce Dictionnaire phonétique de la langue française.

[1]) A. Darmesteter.

Nous pensons qu'il pourra rendre divers services, et être employé par diverses catégories de personnes.

Tout d'abord, il constitue l'affirmation d'un principe: le principe de l'existence légitime de la langue parlée, indépendante de la langue écrite, et même supérieure à la langue écrite, qui n'en est que la reproduction plus ou moins bien réussie. — Ce principe a une application pratique d'une importance capitale. De tout temps en effet, mais surtout de nos jours, à cause du développement de l'instruction primaire, l'orthographe a exercé sur la prononciation une influence corruptrice qui tend à devenir tout-à-fait prépondérante, et à laquelle nous devons des prononciations barbares telles que **kõpte, lɛgz, gaʒœ:r** pour **gaʒy:r** (gageure) etc. Ce danger a été bien mis en lumière par Arsène Darmesteter (République française, 3 novembre 1887): «Qui doit, en effet, avoir raison, du mot écrit, chose visible, tangible, qui ne peut sûrement se tromper, ou du mot parlé, chose fugitive, instable, insaisissable, qui n'a par devers elle aucune preuve qui la justifie? . Evidemment, c'est le mot écrit! Et la prononciation s'incline devant l'écriture. — Le vingtième siècle aura vraiment une belle langue où tous les mots se prononceront comme ils s'écrivent aujourd'hui! Le péril est imminent; il n'est que temps d'aviser.» En prenant hardiment pour point de départ la langue parlée, nous croyons travailler à affranchir le public instruit de son respect outré pour la lettre écrite ou imprimée.

Nous croyons aussi avoir travaillé pour la science linguistique. Notre ouvrage permet de se faire une idée nette de la structure réelle du langage, il en rend possible l'étude anatomique (fréquence des sons, composition des mots, préfixes et suffixes, etc.) et physiologique (procédés de dérivation, de composition, moyens matériels employés pour indiquer certains rapports de sens, etc.). Cette étude systématique du vocabulaire français au point de vue phonétique, qui touche par certains côtés aux problèmes les plus complexes de la linguistique, donne pourtant des résultats accessibles à tout le monde, capables d'intéresser

même des enfants, comme H. Michaelis a pu s'en convaincre le 19 juin 1896, jour où il a été autorisé à faire une causerie sur ce sujet dans la première classe d'une école primaire de Paris. (Cours supérieur, enfants de 13 à 14 ans.)

Enfin nous croyons avoir fait un travail d'une utilité directement pratique pour beaucoup de personnes. Les unes, en effet, pourront y trouver la solution de leurs doutes orthoépiques (voir la préface de G. Paris). D'autres, qui connaissent la prononciation des mots, mais en ignorent l'orthographe, n'auront pas de peine à la chercher ici. Notre livre rendra donc service aux maîtres, de plus en plus nombreux, qui emploient la méthode phonétique, soit pour le premier enseignement de la lecture aux enfants et aux illettrés, soit pour le premier enseignement du français aux étrangers. Et si les essais qui se poursuivent en ce moment, d'emploi de machines à écrire à clavier phonétique pour sténographier la parole, aboutissent, comme il y a tout lieu de l'espérer, notre Dictionnaire sera précieux aux typographes, qui pourront d'après le texte phonétique d'un discours, en composer le texte orthographique.

Nous pensons donc, à tous les points de vue, avoir fait une œuvre à la fois scientifique et pratique.

C'est donc avec confiance que nous présentons notre Dictionnaire phonétique — le fruit de six ans de travail — à tous ceux qui étudient ou enseignent le français, soit en France, soit ailleurs, à tous ceux qui désirent se procurer une connaissance solide et approfondie de cette langue admirable: le français parlé.

La prononciation représentée dans notre Dictionnaire phonétique est celle de la population cultivée du Nord de la France; choisie, non pas comme préférable en elle-même, mais comme à la fois la plus accessible pour nous et la plus importante pour la plupart de ceux qui étudient le français. Cette prononciation présente un système phonique assez

défini pour être susceptible d'une description sommaire. (Voir pages 307—314.) — Cependant, il n'existe sans doute pas deux personnes dont la prononciation soit absolument identique. En rapportant, sans les discuter, les variantes de prononciation dont nous avons constaté l'existence dans une portion notable de la population cultivée de la France du Nord, nous avons voulu préparer un classement méthodique des différences de prononciation existant en français, classement qui est tout-à-fait impossible dans l'état actuel de nos connaissances. Quelque incomplet que soit notre travail à ce point de vue, nous avons cru utile de réunir dans une liste (pages 315—317) les principales classes de divergences observées, tant de celles qui sont indiquées dans le Dictionnaire à leur place alphabétique, que de celles qui sont laissées de côté. Comme point de départ de notre classement, nous avons pris la prononciation de P. Passy. Nous avons ajouté toutes les formes divergentes remarquées dans la prononciation de J. Passy, frère du précédent, et de Mlles G. Paul et A. Halter, élèves de l'Ecole des Hautes Etudes. Enfin nous avons recueilli un bon nombre de formes dont l'existence chez plusieurs Français du Nord nous a paru bien avérée. Nous avons laissé de côté, d'autre part, les formes qui s'éloignaient trop du parler adopté comme normal.

Quant au système de transcription, nous avons choisi celui de l'Association phonétique internationale, système qui est déjà appliqué à environ 150 langues ou dialectes, et qui est en train de devenir universel parmi les phonétistes. Cette notation est si simple qu'il ne faut que quelques minutes pour arriver à la comprendre. Un Français, p. e., doit seulement se rappeler que:

e, ɛ, ø, œ, u, y; ɑ̃, ɛ̃, œ̃, ɔ̃; j, ʒ, ʃ, ɲ,

valent respectivement:

é, è, e, eu, ou, u; an, in, un, on; y, j, ch, gn,

et que toutes les lettres se prononcent, pour lire correctement les textes phonétiques.

Nous avons aussi introduit dans notre ouvrage quelques modifications d'arrangement qui, nous l'espérons,

seront regardées comme des améliorations. Telles sont, l'adoption comme point de départ, du féminin pour les adjectifs et du thème pour les verbes; le remplacement par un trait d'un radical commun à plusieurs mots, etc. Ces simplifications sont de nature à rendre les rapports mutuels des mots plus clairs. «Il n'y a point antagonisme entre la phonétique et l'étymologie. Tout au rebours, il y a solidarité, et la langue dont la notation est la plus simple, est, par cela même, celle dont les origines se voient le mieux.» (Louis Havet, de l'Institut.)

Il nous reste l'agréable devoir de remercier tous ceux qui nous ont aidé d'une manière quelconque dans l'achèvement du Dictionnaire phonétique. En première ligne, nous remercions l'éditeur pour les soins qu'il a apportés à l'exécution matérielle de ce livre; puis la librairie Laupp de Tübingen pour la permission de reproduire l'autotypie «Appareil de la parole»; Mlle Georgine Paul, secrétaire de rédaction du Maître phonétique, pour l'aide précieuse qu'elle nous a prêtée en nous indiquant des formes de prononciation divergente, et en corrigeant les épreuves; enfin un bon nombre de collègues dans différents pays de l'Europe pour l'encouragement qu'ils nous ont donné.

Nous remercions d'avance tous ceux qui feront un accueil bienveillant à notre ouvrage, ou ceux qui voudront bien nous proposer des corrections et additions.

Pour une étude approfondie du français parlé, nous recommandons les ouvrages suivants, dans la plupart desquels nous avons puisé:

Vietor, Elemente der Phonetik, 3e éd., Leipzig, 1895.
Beyer, Französische Phonetik, 2e éd., Cœthen, 1897.
Passy, Les sons du français, 4e éd., Paris, 1895.
Passy, Etude sur les changements phonétiques et leurs caractères généraux, Paris, 1891.
Koschwitz, Zur Aussprache des Französischen, Berlin, 1892.
Clédat, Grammaire raisonnée de la langue française, 3e éd., Paris, 1894.

Passy, Lectures variées en transcription phonétique, Paris, 1891.
F. Beyer et P. Passy, Elementarbuch des gesprochenen Französisch, Cœthen, 1893.
Koschwitz, Les parlers parisiens. Anthologie phonétique, 2e éd., Paris, 1896.
J. Passy et A. Rambeau, Chrestomathie phonétique, Paris, 1897.
Le Maître Phonétique. Organe de l'Association Phonétique Internatinoale. (Voir page 318.)

Bernburg et **Bourg-la-Reine**, juillet 1897.

Hermann Michaelis.
Paul Passy.

Signes et Abréviations.

Dans le corps de ce livre, les mots sont indiqués d'abord par leur prononciation, en caractères phonétiques romains gras; puis est donnée la désignation grammaticale, en italiques; enfin l'orthographe usuelle, en caractères romains ordinaires. Ainsi

bo:m *sm.* baume

signifie, „Le substantif masculin qui se prononce **bo:m** s'écrit «baume».

Quand il y a deux manières de prononcer un mot, elles sont généralement indiquées chacune à sa place alphabétique, en renvoyant de la moins usuelle à celle qui paraît normale; ainsi **nɔsjɔ̃** = **nɔ·sjɔ̃**. Parfois les deux sont réunies par „ou", p. e. **brø·vɑ:ʒ** ou **brœvɑ:ʒ**. Si les deux formes diffèrent par la présence ou l'absence d'un son placé à l'intérieur du mot, la lettre qui représente ce son est mise entre paranthèses: **abe(j)i** signifie que ce mot se prononce **abei** ou **abeji**.

Les mots qui ont, dans l'état actuel de la langue, un thème identique, ne sont pas écrits en entier chaque fois, le thème étant remplacé, dans tous excepté le premier, par un trait, p. e.

advɛrs *a.* adverse.
—**ati:v, -if** *a.* adversative, -if.
—**ɛ:r** *s.* adversaire.
—**ite** *sf.* adversité.

Si le thème n'existe pas comme mot indépendant, nous représentons la famille de la manière suivante:

agrɛs|i:v, -if *a.* agressive, -if.
—**jɔ̃** *sf.* agression.
—**œ:r** *sm.* agresseur.

Quand la voyelle de la syllabe forte du thème est longue, elle

devient régulièrement moyenne en syllabe protonique; ce changement est supposé connu et n'est pas indiqué. Ainsi

ru:ʒ *a.*
—**œ:r** *sf.* (c'est-à-dire **ru·ʒœ:r**).

Parfois la voyelle est tout-à-fait abrégée; dans ce cas elle est marquée d'un astérisque, p. e.

pla:tr *sm.*
*—**a** *sm.* (c'est-à-dire **platra**).

Dans les *adjectifs*, on considère comme normale la forme du féminin, qui est la plus pleine, et qui est aussi la forme liée du masculin. Ainsi on écrit **fɔrt, fɔ:r**, et on renvoie de **bo** à **bɛl**. — Quand le masculin ne diffère du féminin que par la suppression d'une consonne finale, ce changement s'indique ainsi: **sɔkrɛ[t**, c'est-à-dire, féminin et masculin lié **sɔkrɛt**, masculin non lié **sɔkrɛ**. — Parfois il y a aussi abrègement d'une voyelle longue au masculin, p. e. **meʃã[:t**; alors il faut noter que le masculin lié n'a pas de longueur: **œ̃ meʃãt ã·fã**. La vocalisation des fricatives (p. e. **groz**) et la dévocalisation des plosives (p. e. **lõk, grãt**) sont indiquées à leur place alphabétique; de même que les formes irrégulières **frãk, sɛk, frɛz**.

Les *adverbes* formés régulièrement en ajoutant la désinence **-mã** ou **-əmã** au féminin des adjectifs, ne sont pas indiqués.

Pour les *verbes* on prend comme forme normale le thème verbal, qui est le plus souvent la troisième personne du pluriel du présent de l'indicatif.[1]) On a aussi indiqué à part le singulier du présent de l'indicatif, du moins pour les verbes irréguliers. Les formes du passé défini, temps absolument mort dans le langage parlé des Français du Nord, mais bien vivant dans la littérature, ont été admises dans le dictionnaire. mais marquées du signe †. L'infinitif est toujours indiqué à la suite du thème, entre crochets. Selon les cas, on l'indique de trois manières différentes:

1°. **bat**[r], **val**[wa:r], **sɛrv**[i:r], **parl**[e].
c'est-à-dire, thèmes: **bat, val, sɛrv, parl,**
infinitifs: **batr, valwa:r, sɛrvi:r, parle.**

2°. **finis**[-i:r], **kõ·kjɛ:r**[-keri:r], **alɛ:ʒ**[-ɛ·ʒe ou -e·ʒe].
c'est-à-dire, thèmes: **finis, kõ·kjɛ:r, alɛ:ʒ,**
infinitifs: **fini:r, kõ·keri:r, alɛ·ʒe ou ale·ʒe.**

3°. **vœl** [vulwa:r], **prɛn** [prɑ̃:dr], **krɛɲ** [krɛ̃:dr].
c'est-à-dire, thèmes: **vœl, prɛn, krɛɲ,**
infinitifs: **vulwa:r, prɑ̃:dr, krɛ̃:dr.**

---

[1]) Exceptions: **av**[wa:r], **ɛ:t**[r], **al**[e], **fɛ:z**[fɛ:r] et les composés.

Abréviations.

m.	= masculin.	III.	= troisième personne.
f.	= féminin.	II.	= deuxième personne.
npr.	= nom propre.	I.	= première personne.
nprm.	= nom propre masculin.	*pron.*	= pronom.
nprf.	= nom propre féminin.	*pers.*	= personnel.
s.	= substantif.	*impers.*	= impersonnel.
sm.	= substantif masculin.	*rel.*	= relatif.
sf.	= substantif féminin.	*interr.*	= interrogatif.
a.	= adjectif.	*dém.*	= démonstratif.
am.	= adjectif masculin.	*poss.*	= possessif.
af.	= adjectif féminin.	*art.*	= article.
an.	= adjectif numéral.	*déf.*	= défini.
v.	= verbe.	*indéf.*	= indéfini.
inf.	= infinitif.	*adv.*	= adverbe.
ind.	= indicatif.	*loc. adv.*	= locution adverbiale.
subj.	= subjonctif.	*prp.*	= préposition.
prés.	= présent.	*cj.*	= conjonction.
imp.	= imparfait.	*int.*	= interjection.
fut.	= futur.	*f. l.*	= forme liée.
cond.	= conditionnel.	*f. f.*	= forme forte.
impér.	= impératif.	*d.*	= de.
ppr.	= participe présent.	:	= longueur.
pp.	= participe passé.	·	= demi-longueur.
sg.	= singulier.	*	= abrègement de la voyelle.
pl.	= pluriel.	†	= expression vieillie.

Errata.

Page					
1,	col. droite,	ligne 11 du haut,	au lieu de	**abɛ:j**,	lire **abɛ(:)j**.
1,	„ „	„ 25 „ „	„ „	**abi:j**,	„ **abi(:)j**.
2,	„ gauche,	„ 14 du bas,	„ „	abacadabra,	„ abracadabra.
2,	„ droite,	„ 4 du haut	„ „	abryptement,	„ abruptement.
4,	„ gauche,	„ 9 du haut,	„ „	affeté[e,	„ affété[e.
4,	„ „	„ 20 du bas,	„ „	**k**(e)	„ **k**(ə).
7,	„ droite,	lignes 8,9,10 du haut,	„	accontum...,	„ accoutum...
10,	„ gauche,	ligne 26 du haut,	au „	amarragc,	„ amarrage.
21,	„ droite,	lignes 21—25 du haut,	compléter *	devant les traits.	
22,	„ gauche,	ligne 12 du haut,	au lieu de	**azis**,	lire **aʒis**.
26,	„ „	„ 24 du bas,	„ „	**a·kɔ̃:br**,	„ **ã·kɔ̃:br**.
26,	„ „	„ 5 „ „	„ „	**ã·kur**,	„ **ã·ku:r**.
26,	„ droite,	„ 22 „ „	„ „	emméngem.,	„ emménagem.
30,	„ „	„ 23 „ „	„ „	eatremêl-,	„ entremêl-.
32,	„ gauche,	„ 21 „ „	„ „	**—jɛn, jɛ**,	„ **—jɛn, -jɛ̃**.
36,	„ droite,	„ 5 „ „	„ „	belître,	„ bélître.
37,	„ gauche,	„ 14 du haut,	„ „	**benip, -ɛ**,	„ **benip, -ɛ̃**.
38,	„ „	„ 23 du bas,	„ „	bctterave,	„ betterave.
41,	„ gauche	première ligne,	„ „	blassant[e,	„ blessant[e.
42,	„ droite,	lignes 6 et 5 du bas,	„ „	bomb...,	„ bonb...

Page

44, col. gauche, ligne 3 du haut, au lieu de brévite, lire brévité.
47, „ droite, „ 23 „ „ „ „ „ Bourgagne, „ Bourgogne.
50, „ gauche, „ 23 „ „ „ „ „ *nprf.*, „ *nprm.*
51, „ droite, „ 3 du bas, „ „ „ débout-, „ débout-.
53, „ „ lignes 21 et 20 d. b., „ „ „ de..., „ dé...
54, „ „ ligne 20 du bas, „ „ „ de..., „ dé...
55, „ „ „ 23 „ „ „ „ „ délinquaut, „ délinquant.
57, „ „ „ 22 du haut, „ „ „ depit, „ dépit.
57, „ „ „ 14 du bas, „ „ „ déplait, „ déplaît.
59, „ „ „ 16 du haut, „ „ „ décimetre, „ décimètre.
60, „ gauche, „ 28 „ „ „ „ „ dètaché[e, „ détaché[e.
61, „ droite, „ 20 du bas, „ „ „ désartîculat., „ désarticulat.
62, „ gauche, „ 9 „ „ „ „ „ *a.*, „ *v.*
63, „ „ „ 13 „ „ „ „ „ **deskripti:v**, „ **dɛskripti:v**.
70, „ droite, „ 12 du haut, „ „ „ —**fllkɑ·sjɔ̃**, „ —**flkɑ·sjɔ̃**.
71, „ gauche, „ 15 „ „ „ „ „ ébeniste, „ ébéniste.
71, „ droite, „ 9 „ „ „ „ „ —**ebuf** „ **ebuf.**
74, „ gauche, „ 9 „ „ „ „ „ ehonté[e, „ éhonté[e.
74, „ „ lignes 19, 12, 10, 4 du bas, au lieu de ɐ..., „ é...
74, „ droite, ligne 15 du bas, au lieu de échusier, „ éclusier.
76, „ gauche, „ 23 „ „ „ „ „ élastiquc, „ élastique.
76, „ „ „ 9 „ „ „ „ „ —**ɑ̃·sjɔ̃**, „ —**ɑ·sjɔ̃**.
77, „ droite, „ 16 „ „ „ „ „ émerie, „ éméri.
81, „ gauche, „ 12 „ „ „ „ „ —**ure**, „ **eʃo·fure.**
81, „ troite, „ 27 „ „ „ „ „ eux, „ eur.
83, „ „ dernière ligne, intercaler **ɛ** *sf.* haie = **hɛ.**
91, „ „ ligne 2 du bas, au lieu de impéraliste, lire impérialiste.
103, „ „ „ 19 „ „ „ „ „ flanerie, „ flânerie.
105, „ „ „ 11 du bas, „ „ „ —**ənc**, „ **fərsənc.**
110, „ „ „ 25 du haut, „ „ „ fnlminique, „ fulminique.
116, „ droite, „ 7 du bas, „ „ „ —**ɑ(:)bl**, „ —**jɑ(:)bl.**
126, „ „ „ 3 „ „ „ „ „ hippocondrie, „ hypocondrie.
135, „ „ intercaler **kɑ̃** *nprm.* Caen.
140, „ „ ligne 20 du haut, au lieu de culoration, „ coloration.
152, „ „ „ 16 „ „ „ „ „ **krijø[:z**, „ **krijø:z.**
157, „ „ „ 3 „ „ „ „ „ *d.* **kɥit**, „ *d.* **kɥi:z.**
162, „ „ „ 24 du bas, „ „ „ littéraire, „ littérateur.
169, „ gauche, „ 22 „ „ „ „ „ marquinerie, „ maroquinerie
174, „ „ „ 2 du haut, „ „ „ on, „ ou.
175, „ droite, „ 25 „ „ „ „ „ **miljɔ̃**, „ **mi(l)jɔ̃.**
176, „ „ „ 5 „ „ „ „ „ *nprf.*, „ *sf.*
178, „ gauche, „ 8 du bas, „ „ „ métromanle, „ métromanie.
183, „ droite, „ 20 „ „ „ „ „ néansmoins, „ néanmoins.
189, „ „ „ 17 du haut, „ „ „ odysée, „ odyssée.
232, „ „ „ 20 „ „ „ „ „ réglement, „ règlement.
237, „ „ „ 22 „ „ „ „ „ **r(ə)pɑ̃.t[-i:r]**, „ **r(ə)pɑ̃:t[i:r]**.
239, „ „ „ 23 „ „ „ „ „ —**ɑ·sjɔ̃**, „ *—**ɑ·sjɔ̃.**
248, „ „ „ 28 „ „ „ „ „ **sɐ** ou **sɛ̃**, „ **sɐ** ou **sɛ.**
277, „ „ „ 27 „ „ lire **tɛ(·)ty** ou **tɐ(·)ty.**
279, „ „ „ 28 „ „ „ **tɔ·ro** ou **tərɔ.**

a.

a *prp.* à.
a *ind. prés. sg. d.* **av.** III. a. II. as.
aan[e] = **ahan**[e].
aba *ind. prés. sg. d.* **abat.** III. abat.
I & II. abats. *sm.* abat ou abas.
—**fɛ̃** *sm.* abat-faim.
—**fwɛ̃** *sm.* abat-foin.
abak *sm.* abaque.
abalurdis[-i:r] *v.* abalourdiss-.
—**a**(:)**bl** *a.* abalourdissable.
—**mɑ̃** *sm.* abalourdissement.
abasɔ̃ *sm.* abat-son.
abat[r] *v.* abatt-.
—**a:ʒ** *sm.* abatage.
—**e** *sf.* abatée.
—**i** *sm.* abatis ou abattis.
—**mɑ̃** *sm.* abattement.
—**wa:r** *sm.* abattoir.
—**y** *pp. & a.* abattu[e.
—**y:r** *sf.* abatture.
aba‖vɑ̃ *sm.* abat-vent.
—**vwa** *sm.* abat-voix.
abazurdis[-i:r] *v.* abasourdiss-.
—**mɑ̃** *sm.* abasourdissement.
abaʒu *sf.* abajoue.
abaʒu:r *sm.* abat-jour.
abɑ *adv., prp. & int.* à bas.
abɑ-tardis[-i:r] *v.* abâtardiss-.
—**mɑ̃** *sm.* abâtardissement.
abɑ̃-dɔn[e] *v.* abandonn-.
—**a**(:)**bl** *a.* abandonnable.
—**atɛ:r** *sm.* abandonnataire.
—**atris, -atœ:r** *s.* abandonnatrice, -ateur.
—**mɑ̃** *sm.* abandonnement.
abɑ̃-dɔ̃ *sm.* abandon.
abdik[e] *v.* abdiqu-.
—**a-sjɔ̃** *sf.* abdication.
abdɔmɛn *sm.* abdomen.
abdɔminal *a.* abdominal[e.
abdyksjɔ̃ *sf.* abduction.
abdyktœ:r *sm.* abducteur.
abe *sf.* abée.
ab‖e *sm.* abbé.
—**e**(**j**)**l** *sf.* abbaye.
abese *sm.* abc.
—**dɛ:r** *sm.* abécédaire.
abe-tis = **abɛ-tis.**
abɛ:j *sf.* abeille.
abɛk[e] *v.* abe(c)qu- ou abèqu-.
—**ø:z** *sf.* abecqueuse.
abɛ(r)**rɑ-sjɔ̃** *sf.* aberration.
abɛs *sf.* abbesse.
abɛ:s[e] *v.* abaiss-.
—*sf.* abaisse.
—**a**(:)**bl** *a.* abaissable.
—**ɑ̃**[:t *a.* abaissant[e.
—**mɑ̃** *sm.* abaissement.
—**œ:r** *sm.* abaisseur.
abɛ-tis[-i:r] *v.* abêtiss-.
—**mɑ̃** *sm.* abêtissement.
abi *sm.* habit.
abi:j[-ije] *v.* habill-.
*—**a:ʒ** *sm.* habillage.
*—**mɑ̃** *sm.* habillement.
*—**ø:z, œ:r** *s.* habilleuse, eur.
abil *a.* habile.
—**it**[e] *v.* habilit-.
—**ite** *sf.* habilité.
—**te** *sf.* habileté.
abi:m *sm.* abîme.
—[e] *v.* abîm-.
abisin‖i *nprf.* Abyssinie.
—**jɛn, jɛ̃** *a.* abyssinien[ne. *s.* Abys-
abit[e] *v.* habit-. (sinien[ne.
—**a**(:)**bl** *a.* habitable.

—**akl** *sm.* habitacle
—**a·sjõ** *sf.* habitation.
—**ã[:t** *s.* habitant[e.
—**y[·tɥe]** *v.* habitu-.
—**y(:)d** *sf.* habitude.
—**ɥe** *a & sm.* habitué[e.
—**ɥɛl** *a.* habituel[le.
a(:)bl *sm.* able.
ablatif *sm.* ablatif.
abla.sjõ *sf.* ablation.
ablɛt *sf.* ablette.
ably[e] *v.* ablu-.
—**sjõ** *sf.* ablution.
abnega·sjõ *sf.* abnégation.
abɔlis[·i:r] *v.* aboliss-.
—**a(:)bl** *a.* abolissable.
—**jõ** *sf.* abolition.
—**mã** *sm.* abolissement.
abɔmin[e] *v.* abomin-.
—**a(:)bl** *a.* abominable.
—**a.sjõ** *sf.* abomination.
abɔn[e] *v.* abonn-.
—**e** *s.* abonné[e.
—**mã** *sm.* abonnement.
abɔnis[·i:r] *v.* abonniss-.
abɔ:r[e] *v.* abhorr-.
abɔ:r *sm.* abord.
abɔrd[e] *v.* abord-.
—**a(:)bl** *a* abordable.
—**a:ʒ** *sm.* abordage.
abɔrizɛ:n *sm.* aborigène.
abɔrn[e] *v.* aborn-
—**ɔrna** *sm.* abornement.
abɔrtif, -if *a.* abortive, if.
abõ:d[e] *v.* abond-.
—**amã** *adv.* abondamment.
—**ã:s** *sf.* abondance.
—**ã[:t** *a.* abondant[e.
abrakadabra *sm.* abacadabra.
abrevj‖a·sjõ *sf.* abréviation.
—**ati:v, if** *a.* abréviative, if.
abrɛ:ʒ[·ɛ·ʒe ou **·e·ʒe]** *v.* abrèg-.
—**e** *pp. & sm.* abrégé[e.
—**mã** *sm.* abrégement.
abri *sm.* abri. ∾ **vã** *sm.* abrivent.
abrik‖o *sm.* abricot.
—**ɔtje** *sm.* abricotier.
abrit[e] *v.* abrit-.
abrɔga·sjõ *sf.* abrogation.
abrɔ:ʒ[·ɔʒe] *v.* abrog- & abroge-.
abrœ:v[e] *v.* abreuv-.
—**a:ʒ** *sm.* abreuvage.
—**mã** *sm.* abreuvement.
—**wa:r** *sm.* abreuvoir.
abrypt ou **abry[pt** *a.* abrupt[e.
—**ɔmã** *adv.* abryptement.
abryti *pp. & a.* abruti[e.
abrytis[·i:r] *v.* abrutiss-.
—**ã[:t** *a.* abrutissant[e.
—**mã** *sm.* abrutissement.
—**œ:r** *sm.* abrutisseur.
abu *sm.* about.
abul[e] *v.* aboul-.
—**a:ʒ** *sm.* aboulage.
—**e** *sf* aboulée.
—**mã** *sm.* aboulement.
abuʃ[e] *v.* abouch-.
—**mã** *sm.* abouchement.
abut[e] *v.* about-.
abutis[·i:r] *v.* aboutiss-.
—**ã[:t** *a.* aboutissant[e.
—**mã** *sm.* aboutissement.
abwa *sm.* aboi. *ind prés sg.* III. *& I.* aboie. II. aboies.
abwa(:)j[·aje] *v.* aboy-.
*—**ã[:t** *a.* aboyant[e.
*—**œ:r** *sm.* aboyeur.
*—**mã** *sm.* aboiement ou aboîment.
aby *sm.* abus.
aby:z[e] *v.* abus-.
*—**i:v, if** *a.* abusive, if.
*—**œ:r** *sm.* abuseur.
abʒɛksjõ *sf.* abjection.
abʒɛkt ou **abʒɛ[kt** *a.* abject[e.
abʒy:r[e] *v.* abjur-.
*—**a·sjõ** *sf.* abjuration.
adamik *a.* adamique.
adamã·tin, -tɛ̃ *a.* adamantin[e.
adapt[e] *v.* adapt-.
—**a·sjõ** *sf.* adaptation.
ada:ʒ *sm.* adage.
adaʒjo *adv. & sm.* adagio.
adã *nprm.* Adam.
adã *sm.* adent.
adekwa[t *a.* adéquat[e.
ader‖ã:s *sf.* adhérence.
—**ã[:t** *s.* adhérent[e.
adez‖i:v, if *a.* adhésive, if.
—**jõ** *sf.* adhésion.
adɛpt *sm.* adepte.
adɛ:r[adɛ·re ou **ade·re]** *v.* adhèr-.
adinam‖i *sf.* adynamie.
—**ik** *a.* adynamique.
adipø[:z *a.* adipeuse, eux.

adi:r[e] *v.* adir-.
adisjɔn[e] *v.* additionn-.
—**ɛl** *a.* additonnel[le.
adisjɔ̃ *sf.* addition.
adi:ʒ *nprf.* Adige.
adjã:t *sf.* adiante.
adjø *int. & sm.* adieu.
ad‖mɛ *ind prés. sg.* III. admet.
I. & II. admets.
—**mɛt**[r] *v.* admett-.
—**mi** *m. d.* **admi:z** admis.
admi *a.* à demi.
administr[e] *v.* administr-.
—**ati:v, -if** *a.* administrative, if.
—**atœ:r** *sm.* administrateur.
—**a·sjɔ̃** *sf.* administration.
—**e** *pp. & s.* administré[e.
admi:r[e] *v.* admir-.
*—**a**(:)**bl** *a.* admirable.
*—**ati:v, -if** *a.* admirative, if.
*—**atris, atœ:r** *sm.* admiratrice,
*—**a·sjɔ̃** *sf.* admiration. (ateur.
admis‖i(:)**bl** *a.* admissible.
—**jɔ̃** *sf.* admission.
admi[:z *pp.* admis[e.
admɔneti:z[e] *v.* admonétis-.
—**a·sjɔ̃** *sf.* admonétisation.
admɔnisjɔ̃ *sf.* admonition.
ado *sm.* ados.
ado:s[e] *v.* adoss-.
—**mã** *sm.* adossement.
ado:r! *loc. adv.* à d'autres!
adɔlɛs‖ã:s *sf.* adolescence.
—**ã**[:t *a. & s.* adolescent[e.
adɔn[e] *vr.* adonn-.
adɔni(:)**s** *sm.* adonis.
adɔni:z[e] *v.* adonis-.
adɔpsjɔ̃ *sf.* adoption.
adɔpt[e] *v.* adopt-.
—**a**(:)**bl** *a.* adoptable.
—**ã**[:t *a.* adoptant[e.
—**i:v, if** *a.* adoptive, if.
adɔ:r[-ɔre] *v.* ador-.
*—**a**(:)**bl** *a.* adorable.
*—**atœ:r** *sm.* adorateur.
*—**a·sjɔ̃** *sf.* adoration.
adragã *sm.* adragant.
adrɛs[e] *v.* adress-.
— *sf.* adresse.
adrwa[t *a.* adroit[e.
adrwat *adv.* à droite.
adub[e] *v.* adoub-.

adusis[-i:r] *v.* adouciss-.
—**ã**[:t *a.* adoucissant[e.
—**mã** *sm.* adoucissement.
advã·t‖is *a.* adventice.
—**i:v, if** *a.* adventive, if.
adverb *sm.* adverbe.
—**jal** *a.* adverbial[e.
advɛrs *a.* adverse.
—**ati:v, -if** *a.* adversative, -if.
—**ɛ:r** *s.* adversaire.
—**ite** *sf.* adversité.
advjɛn[advəni:r] *v* advienn-.
adyl[e] *v.* adul-.
—**atris, atœ:r** *s.* adulatrice, ateur.
—**atwa:r** *a.* adulatoire.
—**a·sjɔ̃** *sf.* adulation.
adylt *a. & s.* adulte.
adylterɑ·sjɔ̃ *sf.* adultération.
adylt‖erin, -ɛ̃ *a.* adultérin[e.
—**ɛ:r** *a. & s.* adultère.
adyltɛ:r[-ɛ·re ou -e·re] *v.* adultèr-.
adyst *a.* aduste.
—**jɔ̃** *sf.* adustion.
ad‖ʒasã[:t *a.* adjacent[e.
—**ʒɛktif** *sm.* adjectif.
ad‖ʒɔ̃·ksjɔ̃ *sf.* adjonction.
—**ʒwaɲ**[-ʒwɛ̃:dr] *v.* adjoign-.
—**ʒwɛ̃**[:t *a. & sm.* adjoint[e.
adʒydã *sm.* adjudant.
adʒydik‖atɛ:r *s.* adjudicataire.
—**ati:v, -if** *a.* adjudicative, if.
—**atris, atœ:r** *s.* adjudicatrice,
—**a·sjɔ̃** *sf.* adjudication. (ateur.
adʒy:r[e] *v.* adjur-.
*— **a·sjɔ̃** *sf.* adjuration.
adʒyvã[:t *a. & s.* adjuvant[e.
adʒy:ʒ[e] *v.* adjug- & adjuge-.
aer‖a:ʒ *sm.* aérage.
—**a·sjɔ̃** *sf.* aération.
—**e** *pp. & a.* aéré[e.
—**ifɛ:r** *a.* aérifère.
—**ifɔrm** *a.* aériforme.
—**jɛn, jɛ̃** *a.* aérien[ne.
aerɔ‖lit *sm.* aérolithe.
—**mɛ**(:)**tr** *sm.* aéromètre.
—**no:t** *sm.* aéronaute.
—**sta** *sm.* aérostat.
—**statik** *a.* aérostatique.
—**statje** *sm.* aérostatier.
aɛ:r[aɛ·re ou ae·re] *v.* aèr-.
—**e** = **aere.**
afabilite *sf.* affabilité.

afa(:)bl *a.* affable.
afabylɑ·sjõ *sf.* affabulation.
afadis[-i:r] *v.* affadiss-.
—**mã** *sm.* affadissement.
afal[e] *v.* affal-
afam[e] *v.* affam-.
—**e** *a.* affamé[e.
aferã[:t *a.* afférent[e.
afet‖**e** *a.* affeté[e.
—**ri** *sf.* affèterie.
afɛ·blis[-i:r] *v.* affaibliss-.
—**ã**[:t *a.* affaiblissant[e.
—**mã** *sm.* affaiblissement.
afɛks‖**jɔn**[e] *v.* affectionn-.
—**jɔne** *a.* affectionné[e.
—**jõ** *sf.* affection.
afɛkt[e] *v.* affect-.
—**ɑ·sjõ** *sf.* affectation.
—**e** *a.* affecté[e.
—**i:v, if** *a.* affective, if.
—**yø**[:z *a.* affectueuse, eux.
afɛn[-ɔne] *v.* affèn-.
afɛ:r *sf.* affaire.
—**e** *a.* affairé[e.
afɛrm[e] *v.* afferm-.
—**a:ʒ** *sm.* affermage.
afɛrmis[-i:r] *v.* affermiss-.
—**mã** *sm.* affermissement.
afɛ:s[e] *v.* affaiss-.
—**mã** *sm.* affaissement.
afɛt . . . = **afet . . .**
afɛt[e] *v.* affait-. (*cj.* afin.
afɛ̃[**d**(ə) avec inf., **k**(e) avec subj.]
affidavit *sm.* affidavit.
afide *a. & sm.* affidé[e.
afikɛ *sm.* affiquet.
afiks *a. & sm.* affixe.
afil[e] *v.* affil-.
—**a:ʒ** *sm.* affilage.
—**e** *a.* affilé[e. **d**⁀*loc. adv.* d'affilée.
afil‖**i**[afilje] *v.* affili-.
—**jɑ·sjõ** *sf.* affiliation.
—**je** *s.* affilié[e.
afil‖**ri** *sf.* affilerie.
—**wa:r** *sm.* affiloir.
afin[e] *v.* affin-.
—**a:ʒ** *sm.* affinage.
—**ite** *sf.* affinité.
—**œ:r** *sm.* affineur.
—**ri** *sf.* affinerie.
—**wa:r** *sm.* affinoir.
afirm[e] *v.* affirm-.
—**ati:v, -if** *a. & sf.* affirmative, if.
—**ɑ·sjõ** *sf.* affirmation.
afiʃ[e] *v.* affich-.
— *sf.* affiche.
—**a:ʒ** *sm.* affichage.
—**œ:r** *sm.* afficheur.
afle *a.* affié[e.
afliksjõ *sf.* affliction.
aflikti:v, -if *a.* afflictive, -if.
afli:ʒ[e] *v.* affig- & affige-.
—**ã**[:t *a.* affligeant[e.
—**e** *a. & s.* affligé[e.
aflœ:r[e] *v.* affleur-.
*—**a:ʒ** *sm.* affleurage.
*—**mã** *sm.* affleurement.
aflu[e] *v.* afflou-.
—**a:ʒ** *sm.* afflouage.
afly[e] *v.* afflu-.
— *sm.* afflux.
—**ã:s** *sf.* affluence.
—**ã**[:t *a. & sm.* affluent[e.
afɔl[e] *v.* affol-.
—**mã** *sm.* affolement.
afɔrism ou **-izm** *sm.* aphorisme.
afɔrs d(ə) *loc prp.* à force de.
afr = **ɑ:fr.**
afrã·ʃi *pp. & s.* affranchi[e.
afrã·ʃis[-i:r] *v.* affranchiss-.
—**mã** *sm.* affranchissement.
—**œ:r** *sm.* affranchisseur.
afrɛt[e] *v.* affrèt-.
—**mã** *sm.* affrètement.
—**œ:r** *sm.* affréteur.
afrik *nprf.* Afrique.
—**ɛn, ɛ̃** *a.* africain[e, *s.* Africain[e.
afriã:d[e] *v.* affriand-.
afriɔl[e] *v.* affriol-.
afrõ *sm.* affront.
afrõ:t[e] *v.* affront-.
—**mã** *sm.* affrontement.
—**ø:z, œ:r** *a.* affronteuse, eur.
—**ri** *sf.* affronterie.
afrø[:z *a.* affreuse, eux.
aft *sm. pl.* aphtes.
—**ø**[:z *a.* aphteuse, eux.
afu(:)j[-uje] *v.* affouill-.
*—**mã** *sm.* affouillement.
afura:ʒ[-aʒe] *v.* a(f)fourag- & a(f)fourage-.
*—**mã** *sm.* a(f)fouragement.
afurʃ[e] *v.* affourch-.
afwa:ʒ *sm.* affouage.

*—ɛ:r, e *a.* affouagère, -er.
afy *sm.* affût.
afy(:)bl[e] *v.* affubl-.
—**əmɑ̃** *sm.* affublement.
afyt[e] *v.* affût-.
afyzjɔ̃ *sf.* affusion.
aga *sm.* aga.
agajardis[-i:r] *v.* agaillardiss-.
agam *a.* agame.
agami *sm.* agami.
agap *sf.* agape.
agard. -a:r = h . . .
agarik *sm.* agaric.
agas *sf.* agace ou agasse.
agas[e] *v.* agac- & agaç-.
—**ɑ̃**[:t *a.* agaçant[e.
—**mɑ̃** *sm.* agacement.
—**ri** *sf.* agacerie.
agat *sf.* agate.
agɑ:v *sm.* agave.
agdyk = akədyk.
agɛ *sm. pl.* aguets.
agɛris[-i:r] *v.* aguerriss-.
—**mɑ̃** *sm.* aguerrissement.
aglɔmer‖a *sm.* agglomérat.
—**ɑ·sjɔ̃** *sf.* agglomération.
aglɔmɛ:r[-ɛ·re ou -e·re] *v.* agglomèr-.
aglytin[e] *v.* agglutin-.
—**ati:v, -if** *a.* agglutinative, if.
—**ɑ·sjɔ̃** *sf.* agglutination.
—**ɑ̃**[:t *a.* agglutinant[e.
agɔ:ʃ *adv.* à gauche.
agɔn‖i *sf.* agonie.
—**i:z**[e] *v.* agonis-.
—**izɑ̃**[:t *a.* agonisant[e.
agɔnis[-i:r] *v.* agoniss-.
agraf *sf.* agrafe.
—[e] *v.* agraf-.
agrɑ:v[e] *v.* aggrav-.
— *sf.* aggrave.
*—**ɑ·sjɔ̃** *sf.* aggravation.
*—**ɑ̃**[:t *a.* aggravant[e.
*—**mɑ̃** *sm.* aggravement.
agrɑ̃·dis[-i:r] *v.* agrandiss-.
—**mɑ̃** *sm.* agrandissement.
agre[e] *v.* agré-.
—**a(:)bl** *a.* agréable.
—**e** *sm.* agréé.
—**mɑ̃** *sm.* agrément.
—**mɑ̃:t**[e] *v.* agrément-.
agreg‖a *sm.* agrégat.
—**ɑ·sjɔ̃** *sf.* agrégation.
agre·ʒe ou agrɛ·ʒe *sm.* agrégé.
agrɛ *sm. pl.* agrès.
agrɛ:r *a.* agraire.
agrɛs‖i:v, if *a.* agressive, if.
—**jɔ̃** *sf.* agression.
—**œ:r** *sm.* agresseur.
agrɛst *a.* agreste.
agrɛ:ʒ [-ɛ·ʒe ou -e·ʒe] *v.* agrèg-.
agrif[e] *vr.* agriff-.
agri‖kɔl *a.* agricole.
—**kyltœ:r** *sm.* agriculteur.
—**kylty:r** *sf.* agriculture.
agrip[e] *v.* agripp-.
agripo:m *sf.* agripaume.
agrɔnɔm *sm.* agronome.
—**i** *sf.* agronomie.
—**ik** *a.* agronomique.
aguti *sm.* agouti.
ahan[e] *v.* ahan-.
ahɑ̃ *sm.* ahan.
a(h)œrt[e] *v.* aheurt-.
—**əmɑ̃** *sm.* aheurtement.
a(h)yri *pp. & a.* ahuri[e.
a(h)yris[-i:r] *v.* ahuriss-.
—**mɑ̃** *sm.* ahurissement.
ai *sm.* aï.
ais . . . = hais . . .
aisjɛn, -jɛ̃ ou **aitjɛn, jɛ̃** *a.* haïtien[ne. *s.* Haïtien[ne.
aiti *nprm.* Haïti.
aj! *int.* ahi ou aïe!
a(:)j *subj. prés. d.* **al** *pl.* III.: aillent. *sg.* III. *&* I.: aille. II. ailles.
a:j *sm.* ail.
*—**a(:)d** *sm.* aillade.
ajø *sm. pl.* aïeux.
ajœl *s.* aïeul[e.
ajœ:r *adv.* ailleurs.
akabi *sm.* acabit.
akabl . . . = akɑ·bl . . .
akadem‖i *sf.* académie.
—**ik** *a.* académique.
—**isjɛ̃** *sm.* académicien.
—**ist** *sm.* académiste.
akalm‖e *sf.* accalmée.
—**i** *sf.* accalmie.
akanard[e] *v.* acagnard-.
akapa:r[e] *v.* accapar-.
—**mɑ̃** *sm.* accaparement.
—**ø:z, œ:r** *s.* accapareuse, eur.
akarjɑ:tr *a.* acariâtre.

—**ɔte** *sf.* acariâtreté.
akasja *sm.* acacia.
akaʒu *sm.* acajou.
akɑ:bl[e] *v.* accabl-.
—**ã**[:t *a.* accablant[e.
—**ɔmã** *sm.* accablement.
akã:t *sf.* acanthe.
aker‖i:r *inf.* acquérier.
—**œ:r** *sm.* acquéreur.
akɛ *sm.* = **h** . . .
akɛ *sm. pl.* acquêts.
akɛrre *fut. d.* **akjɛ:r.** *sg.* I. acquerrai. *pl.* II. acquerrez.
akɛrrɛ *cond. d.* **akjɛ:r.** *pl.* III. acquerraient. *sg.* III. acquerrait. I. *&* II. acquerrais.
akɛ:t[e] *v.* acquêt-.
akɔdyk *sm.* aqueduc.
aki *m. d.* **aki:z** *& sm.* acquis.
aki *sm.* acquit.
aki *pron.* à qui.
akilɛ̃ *am.* aquilin.
akilɔ̃ *sm.* aquilon.
akit[e] *v.* acquitt-.
—**a**(:)**bl** *a.* acquittable.
—**akɔ·sjɔ̃** *sm.* acquit-à-caution.
—**mã** *sm.* acquittement.
aki[:z *pp.* acquis[e.
*—**isjɔ̃** *sf.* acquisition.
akjɛ:r[akeri:r] *v.* acquièr-.
akjɛs[e] *v.* acquiesc- ou acquiesç-.
—**mã** *sm.* acquiescement.
aklam[e] = **aklɑ:m**[e].
—**atœ:r** *sm.* acclamateur.
—**ɑ·sjɔ̃** *sf.* acclamation.
aklɑ:m[e] *v.* acclam-.
aklima(:)**t**[e] *v.* acclimat-.
*—**ɑ·sjɔ̃** *sf.* acclimatation.
*—**mã** *sm.* acclimatement.
akɔ:z *prp.* à cause.
akɔkin[e] *v.* acoquin-.
akɔl[e] *v.* accol-.
—**a**(:)**d** *sf.* accolade.
—**a:ʒ** *sm.* accolage.
—**mã** *sm.* accolement.
—**y:r** *sf.* accolure.
akɔmɔd[e] *v.* accommod-.
—**a**(:)**bl** *a.* accommodable.
—**atœ:r** *sm.* accommodateur.
—**a:ʒ** *sm.* accommodage.
—**ɑ·sjɔ̃** *sf.* accommodation.
—**ã**[:t *a.* accommodant[e.
—**mã** *sm.* accommodement.
akɔnit *sm.* aconit.
akɔ:r *sm.* acore.
akɔ:r *am. d.* **akɔrt.**
akɔ:r *sm.* accord.
akɔrd[e] *v.* accord-.
—**a**(:)**bl** *a.* accordable.
—**a:ʒ** *sm.* accordage.
—**ɑ:j** *sf. pl.* accordailles.
—**e** *s.* accordé[e.
—**eɔ̃** *sm.* accordéon.
—**ɔmã** *sm.* accordement.
—**œ:r** *sm.* accordeur.
—**wa:r** *sm.* accordoir.
akɔrt, -ɔ:r *a.* accort[e.
—**i:z** *sf.* accortise.
akɔst[e] *v.* accost-.
—**a**(:)**bl** *a.* accostable.
akɔt[e] *v.* accot-.
—**mã** *sm.* accotement.
—**wa:r** *sm.* accotoir.
akɔtiledɔn *a. & sf.* acotylédone.
akɔ̃·paɲ[e] *v.* accompagn-.
—**atris, atœ:r** *s.* accompagnatrice, ateur.
—**mã** *sm.* accompagnement.
akɔ̃·pli *pp.* accompli[e.
akɔ̃·plis[-i:r] *v.* accompliss-.
—**mã** *sm.* accomplissement.
akɔ̃:t *adv.* à compte. *sm.* acompte.
akø[:z *a.* aqueuse, eux.
akœ(:)**j**[akœji:r] *v.* accueill-.
—*sm.* accueil.
akr *sm.* acre.
akredit[e] *v.* accrédit-.
—**œ:r** *sm.* accréditeur.
akrimɔn‖i *sf.* acrimonie.
—**jø**[:z *a.* acrimonieuse, eux.
akro *sm.* accroc.
akrɔbat *sm.* acrobate.
akrɔmat‖ik *a.* achromatique.
—**i:z**[e] *v.* achromatis-.
akrɔpɔl *sf.* acropole.
akrɔstiʃ *sm.* acrostiche.
akrɔʃ[e] *v.* accroch-.
—**kœ:r** *sm.* accroche-cœur.
—**mã** *sm.* accrochement.
akrupis[-i:r] *vr.* accroupiss-.
—**mã** *sm.* accroupissement.
akrwɑ *ind. prés. sg. d.* **akrwɑ:s.** III. accroît. I. *&* II. accrois.
akrwɑ:r *inf.* accroire.

akrwɑ:s[-ɑ:tr] *v.* accroiss-.
***—mã** *sm.* accroissement.
akry *pp. sm. & sf.* accru[e.
aks *sm.* axe.
aksã *sm.* accent.
aksã·t|y[-qe] *v.* accentu-.
—qɑ·sjɔ̃ *sf.* accentuation.
akseler|atris, atœ:r *a.* accélératrice, ateur.
—ɑ·sjɔ̃ *sf.* accélération.
akselɛ:r[-ɛ·re ou -e·re] *v.* accélèr-.
aksɛ *sm.* accès.
aksɛ(:)d[-sɛde ou -sede] *v.* accèd-.
aksɛpsjɔ̃ *sf.* acception.
aksɛpt[e] *v.* accept-.
—a(:)bl *a.* acceptable.
—ɑ·sjɔ̃ *sf.* acceptation.
—œ:r *sm.* accepteur.
aksɛs|i(:)bl *a.* accessible.
—it *sm.* accessit.
—jɔ̃ *sf.* accession.
—wa:r *a. & sm.* accessoir[e.
aksəlɔtl *sm.* axelotl.
aksidã *sm.* accident.
aksidã:t[e] *v.* accident-.
—e *a.* accidenté[e.
—ɛl *a.* accidentel[le.
aksillɛ:r *a.* axillaire.
aksi:z *sf.* accise.
aksjo:m *sm.* axiome.
aksjɔn[e] *v.* actionn-.
—ɛ:r *sm.* actionnaire.
aksjɔ̃ *sf.* action.
aksɔ̃:ʒ *sf.* axonge.
akt *sm.* acte.
—i:v, if *a.* active, if.
—i:v[e] *v.* activ-.
—i·vite *sf.* activité.
—ris, œ:r *s.* actrice, eur.
—qalite *sf.* actualité.
—qali:z[e] *v.* actualis-.
—qɛl *a.* actuel[le.
aku *sm.* à-coup.
aku[akwe] *v.* accou-.
akud[e] *vr.* accoud-.
—wa:r *sm.* accoudoir.
akupl[e] *vr.* accoupl-.
— *sf.* accouple.
—əmã *sm.* accouplement.
aku:r[akuri:r] *v.* accour-.
akursis[-i:r] *v.* accourciss-.
—mã *sm.* accourcissement.
akustik *a. & sf.* acoustique.
akuʃ[e] *v.* accouch-.
—e *sf.* accouché[e.
—mã *sm.* accouchement.
—ø:z, œ:r *s.* accoucheuse, eur.
akutr[e] *v.* accoutr-.
—əmã *sm.* accoutrement.
akutym[e] *v.* accontum-.
—ã:s *sf.* accontumance.
—e *a.* accontumé[e.
akwa *pron.* à quoi.
akw|arɛl *sf.* aquarelle.
—arjəm *sm.* aquarium.
—atik *a.* aquatique.
—atil *a.* aquatile.
akwɛ̃:t[e] *v.* accoint-.
—ã:s *sf.* accointance.
akyl[e] *v.* accul-.
— *sm.* accul.
—mã *sm.* acculement.
akymyl[e] *v.* accuml-.
—atœ:r *sm.* accumulateur.
—ɑ·sjɔ̃ *sf.* accumulation.
aky:z[e] *v.* accus-.
—a(:)bl *a.* accusable.
—atif *sm.* accusatif.
—atris, atœ:r *s.* accusatrice, ateur.
—ɑ·sjɔ̃ *sf.* accusation.
—e *s.* accusé[e.
akqite *sf.* acuité.
al[e] *v.* all-.
alabɔnœ:r *adv.* à la bonne heure.
alafɛ̃ *adv.* à la fin.
alafwa *adv.* à la fois.
alapɛ̃ *am.* alapin.
alarg[e] *v.* alargu-.
alarm[e], *v.* alarm-.
— *sf.* alarme.
—ã[:t *a.* alarmant[e.
—ist *sm.* alarmiste.
alatɛrn *sf.* alaterne.
alã *sm. pl.* allants.
alã·bi(k) *sm.* alambic.
—[e] *v.* alambiqu-.
—e *a.* alambiqué[e.
alã·gis[-i:r] *v.* alanguiss-.
—mã *sm.* alanguissement.
alã·kɔ̃:tr *loc. adv.* à l'encontre.
alã·tu:r *loc. adv.* alentour. *sm. pl.* alentours.
alban|ɛ[:z *a.* albanais[e.
—i *nprf.* Albanie.

albard = **h** . . .
albarɛl *sf.* albarelle.
albatrə(:)s *sm.* albatros.
albɑ:tr *sm.* albâtre.
albɛrʒ *sf.* alberge.
—**je** *sm.* albergier.
albin‖ism ou **-izm** *sm.* albinisme.
—**ɔ(:)s** *sm.* albinos.
albi·ʒwa *sm.* albigeois.
albɔm *sm.* album.
albymɛn *sm.* albumen.
albymin *sf.* albumine.
—**ø**[:z *a.* albumineuse, eux.
albyʒin‖e *a.* albuginé[e.
—**ø**[:z *a.* albuginieuse, eux.
alde *sf.* aldée.
aldebarã *sm.* aldébaran.
aldɛrman *sm.* alderman
ale *1) inf. d.* **al** *& sm.* aller. *2) impér. d.* **al** allez. *3) pp. & sf.* allé[e.
alea *sm.* aléa.
—**twa:r** *a.* aléatoire.
alegɑ·sjõ *sf.* allégation.
alegɔr‖i *sf.* allégorie.
—**ik** *a.* allégorique.
—**ist** *sm.* allégoriste.
—**i:z**[e] *v.* allégoris-.
—**izœ:r** *sm.* allégoriseur.
alegr‖o *adv. & sm.* allégro.
—**ɛto** *adv. & sm.* allégretto.
alenje *sm.* alénier.
alenwa *a.* alénois.
alepin *sf.* alépine.
alez‖a:ʒ *sm.* alésage.
—**wa:r** *sm.* alésoir.
aleʒã:s *sf.* allégeance.
aleʒis[-i:r] *v.* allégiss-.
alɛ(:)g[alɛge ou alege] *v.* allègu-.
alɛ(:)gr *a.* allègre.
*—**ɛs** *sf.* allégresse.
alɛksã:dr *nprm.* Alexandre.
—**ẽ** *sm.* alexandrin.
alɛksi *nprm.* Alexis.
alɛ(:)n *sf.* haleine.
—[alne] *v.* halèn-.
alɛ(:)n *sf.* alêne.
alɛrt *a. & sf.* alerte.
aleʃ[alɛʃe ou aleʃe] *v.* allèch-.
—**ã**[:t *a.* alléchant[e.
—**mã** *sm.* allèchement.
alɛt[alɛte ou alete] *v.* allait-.
—**mã** *sm.* allaitement.
alɛt *v.* halèt- = **h** . . .
alɛ:z *adv.* à l'aise.
alɛ:z *sf.* alèze.
alɛ:z[-ɛ·ze ou -e·ze] *v.* alès-.
alɛ:ʒ[-ɛ·ʒe ou -e·ʒe] *v.* allèg-.
— *sf.* allège.
—**mã** *sm.* allégement.
alfa *sm.* alfa.
alfa *sm.* alpha.
—**betik** *a.* alphabétique.
—**bɛ** *sm.* alphabet.
alfeni(:)d *sm.* alfénide.
alg *sf.* algue.
algali *sf.* algalie.
alganõ *sm.* alganon.
algara(:)d *sf.* algarade.
algwazil *sm.* alguazil.
ali [alje] *v.* alli-.
alibi *sm.* alibi.
—**fɔrẽ** *sm.* alibiforain.
alibil *a.* alibile.
alibɔrõ *sm.* aliboron.
alida(:)d *sf.* alidade.
aligatə:r *sm.* alligator.
alikã:t *sm.* alicante.
alikã:t *af.* aliquante.
alimã *sm.* aliment.
alimã:t[e] *v.* aliment-.
—**ɑ·sjõ** *sf.* alimentation.
—**ɛ:r** *a.* alimentaire.
—**ø**[:z *a.* alimenteuse, eux.
alinea *sm.* alinéa.
alip[e] *v.* align-.
—**mã** *sm.* alignement.
alis *nprf.* Alice.
alit[e] *vr.* alit-.
—**e** *a.* alité[e.
ali:z *sf.* alise ou alize.
alizar‖i *sm.* alizari.
—**in** *sf.* alizarine.
alize *am.* alisé.
ali·zje *sm.* alisier ou alizier.
aljase *a.* alliacé[e.
alj‖a:ʒ *sm.* alliage.
—**ã:s** *sf.* alliance.
—**e** *pp. & a.* allié[e.
alje *sm.* hallier = **h** . . .
aljen‖a(:)bl *a.* aliénable.
—**ɑ·sjõ** *sf.* aliénation.
—**e** *s.* aliéné[e.
—**ist** *sm.* aliéniste.
aljɛn[aljɛne ou aljene] *v.* alièn-.

aljø *sm.* allieu.
alka(:)d *sm.* alcade.
alkal‖i *sm.* alcali.
—in, ẽ *a.* alcalin[e.
—i:z[e] *v.* alcalis-.
—ɔi(:)d *sm.* alcaloïde.
alkarza:s *sm.* alcarzas.
alko:v *sf.* alcôve.
alkɔl *sm.* alcool.
—ik *v,* alcoolique.
—i:z[e] *v.* alcooliz-.
—ism ou **-izm** *sm.* alcoolisme.
—ɔmɛ(:)tr *sm.* alcoolomètre.
alla *sm.* allah.
allelʮija ou **alelyja** *sm.* alléluia.
allitera·sjõ *sf.* allitération.
al(l)ɔbrɔ:ʒ *sm.* allobroge.
almana *sm.* almanach.
almaɲ *nprf.* Allemagne.
almã[:d *a.* allemand[e *s.* Allemand[e.
alme *sf.* almée.
alne *sf.* halenée.
alo *sm.* = **h** . . .
alo:z *sf.* alose.
alɔɛ(:)s *sm.* aloès.
alɔkɑ·sjõ *sf.* allocation.
alɔkysjõ *sf.* allocution.
alɔpat *sm.* allopathe.
—i *sf.* allopathie.
—ik *a.* allopathique.
—ist *sm.* allopathiste.
alɔ:r *adv.* alors.
alõ *impér. & int.* allons.
alõ:ʒ[e] *v.* allong- & allonge-.
— *sf.* allonge.
—e *a.* allongé[e.
—mã *sm.* allongement.
alœ̃ *sm.* alun.
alp *sf.* alpe.
—aga *sm.* alpaga.
—aka *sm.* alpaca.
—ɛstr *a.* alpestre.
—ik *a.* alpique.
—in, ẽ *a.* alpin[e.
—inist *sm.* alpiniste.
—inism ou **-izm** *sm.* alpinisme.
alse *sf.* alcée.
alsjõ *sm.* alcyon.
alʃim‖i *sf.* alchimie.
—ik *a.* alchimique.
—ist *sm.* alchimiste.
alt = **h** . . .

altã[:t = **h** . . .
alter‖a(:)bl *a.* altérable.
—ɑ·sjõ *sf.* altération.
—ã[:t *a.* altérant[e.
—e *a.* altéré[e.
altɛ:r[-ɛ·re ou -e·re] *v.* altèr-.
altɛ:r *sm.* = **h** . . .
altɛrkɑ·sjõ *sf.* altercation.
altɛrn[e] *v.* altern-.
— *a.* alterne.
—a *sm.* alternat.
—ati:v, -if *a. & sf.* alternative, if.
alt‖ɛs *sf.* altesse.
—ity(:)d *sf.* altitude.
—jɛ:r, je *a.* altière, ier.
—o *sm.* alto.
altrʮism ou **-izm** *sm.* altruisme.
alu[alwe] *v.* allou-.
alurdis[-i:r] *v.* alourdiss-.
—mã *sm.* alourdissement.
alwa *sm.* aloi.
alwa(:)bl *a.* allouable.
alwajo *sm.* aloyau.
alwɛ(:)s = **alɔɛ:s.**
alwɛt *sf.* alouette.
alvɛɔl *sf.* alvéole.
—e *a.* alvéolé[e.
—ɛ:r *a.* alvéolaire.
alvẽ *sm.* alevin.
alvin[e] *v.* alevin-.
—a:ʒ *sm.* alevinage.
aly(:)d *sf.* alude.
alym[e] *v.* allum-.
— *sm. pl.* allumes.
—a:ʒ *sm.* allumage.
—e *a.* allumé[e.
—ɛl *sf.* alumelle.
—ɛt *sf.* allumette.
—ɛtje *sm.* allumettier.
alymin *sf.* alumine.
—jɔm *sm.* aluminium.
—ø[:z *a.* alumineuse, eux.
alym‖ø:z, œ:r *s.* allumeuse, eur.
—pip *sm.* allume-pipe.
alyn[e] *v.* alun-.
—a:ʒ *sm.* alunage.
—ɑ·sjõ *sf.* alunation.
—jɛ:r *sf.* alunière.
aly:r *sf.* allure.
alysin, -ẽ *a.* hallucin[e.
—[e] *v.* hallucin-.
—ɑ·sjõ *sf.* hallucination.

alysit *sf.* alucite.
alyʃɔ̃ *sm.* alluchon.
alyt *sf.* alute.
aly·v||jɛn, jɛ̃ *a.* alluvien[ne.
—jɔ̃ *sf.* alluvion.
aly·zjɔ̃ *sf.* allusion.
alzas *nprf.* Alsace.
—jɛn, jɛ̃ *a.* alsacien[ne. *s.* Alsacien[ne.
alzɑ̃ *sm.* alezan.
alʒe *nprm.* Alger.
alʒebrik *a.* algébrique.
alʒe·ri *nprf.* Algérie.
alʒɛ(:)br *sf.* algèbre.
***—ik** ou **alʒebrik** *a.* algébrique.
amabilite *sf.* amabilité.
amadu *sm.* amadou.
—[-dwe] *v.* amadou-.
—vje *sm.* amadouvier.
amadwø:z, œ:r s. amadoueuse, eur.
amak *sm.* = **h** . . .
amalgam[e] *v.* amalgam-.
— *sm.* amalgame.
—ɑ·sjɔ̃ *sf.* amalgamation.
ama:r[e] *v.* amarr-.
— *sf.* amarre.
***—a:ʒ** *sm.* amarrage.
amarɑ̃:t *sf.* amarante.
amarilli(:)s *sf.* amaryllis.
amarin[e] *v.* amarin-.
—a:ʒ *sm.* amarinage.
amas = **amɑ:s.**
amatis[-i:r] *v.* amatiss-.
amatlɔt[e] *v.* amatelot-.
—a:ʒ *sm.* amatelotage.
amatœ:r *sm.* amateur.
amazo:n ou **-zɔn** *sf.* amazone.
amɑ *sm.* amas.
amɑ:s[e] *v.* amass-.
—ɛt *sf.* amassette.
—ø:z, œ:r *s.* amasseuse, eur.
amɑ̃ *1) sm. d.* **amɑ̃:t** amant. *2)* aman.
amɑ̃:d *sf.* amande.
—je *sm.* amandier.
amɑ̃:d[e] *v.* amend-.
— *sf.* amende.
—a(:)bl *a.* amendable.
—mɑ̃ *sm.* amendement.
am||ɑ̃[:t *s.* amant[e.
—e *a.* amé[e.
—ede *nprm.* Amédée.
ameljɔ:r[-ɔre] *v.* amélior-.
***—ɑ·sjɔ̃** *sf.* amélioration.
amena:ʒ[-aʒe] *v.* aménag- & aménage-.
***—mɑ̃** *sm.* aménagement.
amenite *sf.* aménité.
amerik *nprf.* Amérique.
—ɛn, ɛ̃ *a.* américain[e *s.* Américain[e.
ametist *sf.* améthyste.
amɛ·gris[-i:r) *v.* amaigriss-.
—mɑ̃ *sm.* amaigrissement.
amɛn ou **ɑ·mɛn** *int.* amen.
amɛ(:)n[amne] *v.* amèn-.
amɛ:r *sm. pl.* amerts.
amɛ:r *a.* amère, amer.
***—tym** *sf.* amertume.
amɛ̃·sis[-i:r] *v.* aminciss-.
—mɑ̃ *sm.* amincissement.
amənɥi:z[e] *v.* amenuis-.
ami *s.* ami[e.
ami *sm.* ammi.
ami *sm.* amict.
ami(:)d *sf.* amide.
amidɔn[e] *v.* amidonn-.
—je *sm.* amidonnier.
—ri *sf.* amidonnerie.
amidɔ̃ *sm.* amidon.
amigdal *sf. pl.* amygdales.
—e *a.* amydalé[e.
—it *sf.* amygdalite.
amikal *a.* amical[e.
amir||al *sm.* amiral.
—o·te *sf.* amirauté.
amis||i(:)bl *a.* amissible.
—jɔ̃ *sf.* amission.
amit||je *sf.* amitié.
—ø[:z *a.* amiteuse, eux.
amja(:)bl *a.* amiable. **a l** ∾ *loc. adv.*
amjɑ̃:t *sm.* amianthe.
amjɛ̃ *nprm.* Amiens.
amne *inf.* amener.
amnezi *sf.* amnesie.
amnist||i[-stje] *v.* amnisti-.
—i *sf.* amnistie.
—je *s.* amnistié[e.
amo *sm.* = **h** . . .
amɔd||i[-dje] *v.* amodi-.
—jatɛ:r *s.* amodiataire.
—jatris, jatœ:r *s.* amodiatrice, iateur.
—jɑ·sjɔ̃ *sf.* amodiation.
amɔlis[-i:r] *v.* amolliss-.
—ɑ̃[:t *a.* amollissant[e.
—mɑ̃ *sm.* amolissement.

amənit *sf.* ammonite.
amənjak *a. & sf.* ammoniaque, -ac.
—al *a.* ammoniacal[e.
amərf *a.* amorphe.
amərs[e] *v.* amorc- & amorç-.
— *sf.* amorce
—a:ʒ *sm.* amorçage.
—wa:r amorçoir.
amərtis[-i:r] *v.* amortiss-.
—a(:)bl *a.* amortissable.
—mã *sm.* amortissement.
amɔʃ[e] *v.* amoch-.
amɔvi(:)bl *a.* amovible.
amõ *adv.* amont.
amõ-sɛl[-sle] *v.* amoncell-.
—mã *sm.* amoncellement.
amø:t[e] *v.* ameut-.
—mã *sm.* ameutement.
amœbl‖əmã *sm.* ameublement.
—is[-i:r] *v.* ameubliss-.
—ismã *sm.* ameublissement.
amsõ *sm.* hameçon.
amstɛ:r *sm.* = **h** . . .
amu:r *sm.* amour.
*—**aʃ**[e] *v.* amourach-.
*—**ɛt** *sf.* amourette.
*—**prəpr** *sm.* amour-propre.
*—**ø**[:z *a. & s.* amoureuse, eux.
amwẽ·dris[-i:r] *v.* amoindriss-.
—mã *sm.* amoindrissement.
amylɛt *sf.* amulette.
amynisjən[e] *v.* amunitionn-.
amy:r[e] *v.* amur-.
— *sf.* amure.
amy:z[e] *v.* amus-.
—a(:)bl amusable.
—ã[:t *a.* amusant[e.
—ɛt *sf.* amusette.
—mã *sm.* amusement.
—œ:r *sm.* amuseur.
an *nprf.* = **ɑ:n**.
an = **ãn**.
ana *sm.* ana.
ana‖batist *sm.* anabaptiste.
—gram *sf.* anagramme.
—kɔlyt *sf.* anacoluthe.
—kɔrɛt *sm.* anachorète.
—krənism ou **-izm** *sm.* anachro- (nisme.
anal = **annal**.
analist *sm.* analyste.
analitik *a.* analytique.
anali:z[e] *v.* analys-.
— *sf.* analyse.
—a(:)bl *a.* analysable.
ana‖lɔ(:)g *a.* analogue.
—lɔʒi *sf.* analogie.
—lɔʒik *a.* analogique.
anana ou **ananɑ** *sm.* ananas.
anapɛst *sm.* anapeste.
anarʃ‖i *sf.* anarchie.
—ik *a.* anarchique.
—ist *sm.* anarchiste.
anastrəf *sf.* anastrophe.
ana‖tematiːz[e] *v.* anathématis-.
—tɛ:m *sm.* anathème.
anatɔm‖i *sf.* anatomie.
—ik *a.* anatomique.
—ist *sm.* anatomiste.
—i:z[e] *v.* anatomis-.
ane *sf.* année.
aneã·tis[-i:r] *v.* anéantiss-.
—mã *sm.* anéantissement.
anem‖i *sf.* anémie.
—ik *a.* anémique.
anem‖əmɛ(:)tr *sm.* anémomètre.
—ɔn *sf.* anémone.
anevrism ou **izm** *sm.* anévrisme.
anɛgdɔt *sf.* anecdote.
—[e] *v.* anecdot-.
—ik *a.* anecdotique.
—je *sm.* anecdotier.
anɛks *a. & sf.* annexe.
—[e] *v.* annex-.
—jõ *sf.* annexion.
anɛl[anle] *v.* annell-.
anɛt *sm.* aneth.
ani *sm.* = **ɑ·ni**.
ani(:)dr *a.* anhydre.
ani(h)il[e] *v.* annihil-.
—ɑ·sjõ *sf.*. annihilation.
anikrɔʃ *sf.* anicroche.
anil *sm.* anil.
anilin *sf.* aniline.
anim[e] *v.* anim-.
—al *a. & sm.* animal[e.
—alite *sf.* animalité.
—aliːz[e] *v.* animalis-.
—alje *sm.* animalier.
—alkyl *sm.* animalcule.
—ɑ·sjõ *sf.* animation.
—e *a.* animé[e.
—izm ou **-ism** *sm.* animisme.
—o *sm. pl.* animaux.
—o·zite *sf.* animosité.

anis[-i:r] = **h** . . .
anivɛrsɛ:r *sm.* anniversaire.
ani:z[e] *v.* anis-.
—**ɛt** *sf.* anisette.
anl‖ɛ *sm.* annelet.
—**y:r** *sf.* annelure.
anna *nprf.* Anna.
a(n)nal *sf. pl.* annales.
—**ist** *sm.* annaliste.
ano *sm.* anneau.
anɔbli *pp. & s.* anobli[e.
anɔblis[-i:r] *v.* anobliss-.
—**mã** *sm.* anoblissement.
anɔdin, -ɛ̃ *a.* anodin[e.
anɔmal *a.* anomal[e.
—**i** *sf.* anomalie.
anɔnim *a.* anonyme.
—**a** *sm.* anonymat.
anɔrmal *a.* anormal[e.
anɔt[e] *v.* annot-.
—**atris, atœ:r** *sm.* annotatrice, ateur.
—**a·sjõ** *sf.* annotation.
anõ:s[e] *v.* annonc- & annonç-.
— *sf.* annonce.
—**ja(:)d** *sf.* annonciade.
—**jɑ·sjõ** *sf.* annonciation.
antõ *sm.* = **h** . . .
anu:r *a.* anoure.
anyl[e] *v.* annul-.
—**a(:)bl** *a.* annulable.
—**ati:v, -if** *a.* annulative, if.
—**a·sjõ** *sf.* annulation.
anylɛ:r *a. & sm.* annulaire.
any(:)s *sm.* anus.
an‖ɥalite *sf.* annualité.
—**ɥɛl** *a.* annuel[le.
—**ɥɛ:r** *a. & sm.* annuaire.
—**ɥite** *sf.* annuité.
anɥit[e] *vr.* anuit-.
apɛl[aple] *v.* agnell-.
— *sf.* agnelle.
apɛ:s *nprf.* Agnès. *sf.* agnès.
ap‖lɛ *sm.* agnelet.
—**lin** *af.* agneline.
—**o** *sm.* agneau.
aɔrt *sf.* aorte.
—**ik** *a.* aortique.
apa *sm.* = **apɑ**.
apana:ʒ *sm.* apanage.
—[-aʒe] *v.* apanag- & apanage-.
*—**ist** *sm.* apanagiste.
apa:r *adv.* à part.

apar‖a *sm.* apparat.
—**amã** *adv.* apparemment.
—**ã:s** *sf.* apparence.
—**ã**[:t *a.* apparent[e.
aparã:t[e] *v.* apparent-.
aparɛ *ind. prés. sg. d.* **aparɛ:s.** III. apparait. I. & II. apparais.
aparɛ(:)j[-ɛje] *v.* appareill-.
— *sm.* appareil.
*—**a:ʒ** *sm.* appareillage.
*—**mã** *sm.* appareillement.
*—**œ:r** *sm.* appareilleur.
apar|ɛ:s[-ɛ:tr] *v.* apparaiss-.
—**isjõ** *sf.* apparition.
—**itœ:r** *sm.* appariteur.
apari[-rje] *v.* appari-.
—**mã** *sm.* appariement.
aparo *sm. pl.* apparaux.
aparte *sm.* aparté.
apartəmã *sm.* appartement.
apar|tənã:s *sf.* appartenance.
—**tənã**[:t *a.* appartenant[e.
—**təny** *pp.* appartenu[e.
—**tjɛ̃** *ind. prés. sg.* III. appartient. I. & II. appartiens.
—**tjɛn**[-təni:r] *v.* appartienn-.
apat‖i *sf.* apathie.
—**ik** *a.* apathique.
apɑ *sm.* appas & appât.
apɑ:t[e] *v.* appât-.
apã:d[r] *v.* append-.
apã·dis *sm.* appendice.
apã·ti *sm.* appenti.
aperitif *sm.* apéritif.
apetal *a.* apétal[e.
apet‖i *sm.* appétit.
—**isã**[:t *a.* appétissant[e.
—**isjõ** *sf.* appétition.
apɛl[aple] *v.* appell-.
— *sm.* appel.
—**ati:v, -if** *a.* appellative, if.
—**a·sjõ** *sf.* appellation.
apɛ(:)n *adv.* à peine.
apɛ:r *ind. prés. sg.* III. *d.* † **aparwa:r**
apɛr|sɛpsjõ *sf.* aperception.
—**səva(:)bl** *a.* apercevable.
—**swa** *ind. prés. sg.* III. aperçoit. I. & II. aperçois.
—**swa:v**[-səvwa:r] *v.* aperçoiv-.
—**sy** *pp. & sm.* aperçu[e.
apɛrtəmã *adv.* apertement.
apɛrti:z *sf.* apertise.

apɛt[-ɛte ou -ete] *v.* appèt-.
—**ã:s** *sf.* appétence.
apɛ:z[e] *v.* apais-.
—**mã** *sm.* apaisement.
apɛ̃-dis *sm.* = **apã-dis.**
apɔzã-tis[-i:r] *v.* appesantiss-.
—**mã** *sm.* appesantissement.
api||kyltœ:r *sm.* apiculteur.
—**kylty:r** *sf.* aplculture.
api(:)**s** *sm.* apis.
apitwa(:)**j**[-aje] *v.* apitoy-.
apjesœ:r *sm.* apiéceur.
aplanis[-i:r] *v.* aplaniss-.
—**mã** *sm.* aplanissement.
—**œ:r** *sm.* aplanisseur.
aplatis[-i:r] *v.* aplatiss-.
—**mã** *sm.* aplatissement.
—**œ:r** *sm.* aplatisseur.
—**wa:r** *sm.* aplatissoir.
apl||ã[:t *s.* appelant[e.
—**e** *inf.* appeler.
aplik[e] *v.* appliqu-.
— *sf.* applique.
—**a**(:)**bl** *a.* applicable.
—**a:ʒ** *sm.* applicage.
—**a-sjõ** *sf.* application.
—**e** *a.* appliqué[e.
aplo-dis[-i:r] *v.* applaudiss-.
—**mã** *sm.* applaudissement.
—**œ:r** *sm.* applaudisseur.
aplõ *adv.* à plomb. *sm,* aplomb.
apo *sm.* appeau.
apo:tr *sm.* apôtre.
apo-vris[-i:r] *v.* apauvriss-.
—**mã** *sm.* apauvrissement.
apo:z[e] *v.* appos-.
—**isjõ** *sf.* apposition.
apɔ(:)**d** *a.* apode.
apɔ||kalips *sf.* apocalypse.
—**krif** *a. & sm.* apocryphe.
—**lɔ**(:)**g** *sm.* apologue.
—**lɔʒi** *sf.* apologie.
—**plɛksi** *sf.* apoplexie.
—**plɛktik** *a.* apoplectique.
apɔ:r *sm.* apport.
apɔrt[e] *v.* apport-.
apɔst[e] *v.* apost-.
apɔst|a *sm.* apostat.
—**a-zi** *sf.* apostasie.
—**a-zi**[-je] *v.* apostasi-.
apɔsti:j *sf.* apostille.
—[-ije] *v.* apostill-.

apɔstɔl|a *sm.* apostolat.
—**ik** *a.* apostolique.
apɔstrɔf *sf.* apostrophe.
—[e] *v.* apostroph-.
apɔstym[e] *v.* apostum-.
— *sm.* apostume.
apɔteo:z *sf.* apothéose.
apɔtikɛ:r *sm.* apothicaire.
apɔʒe *sm.* apogée.
apœprɛ ou **apœprɛ** *adv.* à peu près.
apœre *a.* apeuré[e.
aprã *ind. prés. sg. d.* **aprɛn.** III. apprend. I. *&* II. apprends.
aprã:dr *inf.* apprendre.
aprã-t|i *s.* apprenti[e.
—**isa:ʒ** *sm.* apprentissage.
apreã:d[e] *v.* appréhend-.
apreã-s|i:v, -if *a.* appréhensive, if.
—**jõ** *sf.* appréhension.
apres|i[-sje] *v.* appréci-.
—**ja**(:)**bl** *a.* appréciable.
—**jati:v, -if** *a.* appréciative, if.
—**jatœ:r** *sm.* appréciateur.
—**ja-sjõ** *sf.* appréciation.
aprɛ *sm.* apprêt.
aprɛ *prp.* après.
—**dine** *sm.* après-dîner.
—**dmɛ̃** *adv.* après-demain.
—**midi** *sf.* ou *sm.* après-midi.
—**supe** *sm.* après-souper.
aprɛn[aprã:dr] *v.* apprenn-.
aprɛ:t[e] *v.* apprêt-.
—**a:ʒ** *sm.* apprêtage.
—**e** *a.* apprêté[e.
—**œ:r** *sm.* apprêteur.
aprɛz = *f. l. d.* **aprɛ.**
aprivwa:z[-aze] *v.* apprivois-.
*—**a**(:)**bl** *a.* apprivoisable.
*—**mã** *sm.* apprivoisement.
apri[:z *pp.* appris[e.
aprɔb|atris, atœ:r *a. & s.* approbatrice, ateur.
—**ati:v, if** *a,* approbative, -if.
—**a-sjõ** *sf.* approbation.
aprɔfõ-dis[-i:r] *v.* approfondiss-.
—**mã** *sm.* approfondissement.
aprɔksim|ati:v, -if *a.* approximative, if.
—**a-sjõ** *sf.* approximation.
aprɔpo *loc. adv.* à propos. *sm.* à-propos.
aprɔpri[e] *v.* appropri-.

—a·sjɔ̃ *sf.* appropriation.
aprɔʃ[e] *v.* approch-.
— *sf.* approche.
—a(:)**bl** *a.* approchable.
—ã *adv. & prp.* approchant.
—ã[:t *a.* approchant[é.
aprɔvizjɔn[e] *v.* approvisionn-.
—mã *sm.* approvisionnement.
—œ:r *sm.* approvisionneur.
apru:v[e] *v.* approuv-.
aps||ã:s *sf.* absence.
—ã[:t *a. & s.* absent[e.
—ã:t[e] *vr.* absent-.
apsɛ *sm.* abcès.
apsɛ(:)**d**[-sɛde ou -sede] *v.* abcèd-.
apsɛ̃:t *sf.* absinthe.
—e *a. & s.* absinthé[e.
apsi(:)**d** *sf.* abside.
apsis *sf.* abscisse.
apsɔlv[apsudr] *v.* absolv-.
apsɔl||y ou **apsœl||y** *a.* absolu[e.
—ysjɔ̃ *sf.* absolution.
—ytism ou **-izm** *sm.* absolutisme.
apsɔrb[e] *v.* absorb-.
—a(:)**bl** *a.* absorbable.
—ã[:t *a.* absorbant[e.
—e *a.* absorbé[e.
—ɔmã *sm.* absorbement.
apsɔrpsjɔ̃ *sf.* absorption.
apsœl . . . = **apsɔl** . . .
aps||tã·sjɔ̃ *sf.* abstention.
—tɔny *pp.* abstenu[e.
—tinã:s *sf.* abstinence.
—tinã[:t *a. & s.* abstinent[e.
—tjɛn[-tɔni:r] *vr.* abstienn-.
—tjɛ̃ *ind. prés. sg.* III. abstient. I. *&* II. abstiens.
aps||traksjɔ̃ *sf.* abstraction.
—trakti:v, if *a.* abstractive, if.
—trɛ:j[-trɛ:r] *v.* abstray-.
—trɛ[t *a.* abstrait[e.
apstry[:z *a.* abstrus[e.
apsu *ind. prés. sg. d.* **apsɔlv.** III. absout. I. *&* II. absous. *m. d.* **apsut.** absout.
apsu(:)**dr** *inf.* absoudre.
apsu[t *pp. & sf.* absout[e.
apsyrd *a.* absurde.
—ite *sf.* absurdité.
apt *a.* apte.
aptɛ:r *a.* aptère.
aptis[e] *v.* apetiss-
—mã *sm.* apetissement.
aptity(:)**d** *sf.* aptitude.
apwɛ̃ *sm.* appoint.
apwɛ̃:t[e] *v.* appoint-.
—mã *sm. pl.* appointements.
apwɛ̃·tis[-i:r] *v.* appointiss-.
apy:j = **apɥi:j.**
apy:r[e] appur-.
—mã *sm.* appurement.
apɥi *sm.* appui. *ind. prés. sg.* III. *&* I. appuie. II. appuies.
—mɛ̃ *sm.* appui-main.
apɥi:j[-ije] *v.* appuy-.
a:r *sm.* art.
a:r *sm.* are.
a:r *sf. pl.* arrhes.
—[e] *v.* arrh-.
a:r *sf.* = **h** . . .
ara ou **arɑ** *sm.* ara.
ara(:)**b** *a.* arabe. *s.* Arabe.
***—ɛsk** *a. & sf.* arabesque.
***—i** *nprf.* Arabie.
***—ik** *a.* arabique.
ara(:)**bl** *a.* arable.
arak *sm.* arack.
aras = **h** . . .
araʃ[e] *v.* arrach-.
—a:ʒ *sm.* arrachage.
—i *sm.* arrachis.
—œ:r *sm.* arracheur.
—pje(**d**⁀) *loc. adv.* d'arrache-pied.
aratwa:r *a.* aratoire.
arɑ:z[e] *v.* aras-.
— *sf. pl.* arases.
—mã *sm.* arasement.
arã . . . = **h** . . .
arã:t[e] *v.* arent-.
—mã *sm.* arentement.
arã:ʒ[e] *v.* arrang- & **arrange-.**
—ã[:t *a.* arrangeant[e.
—mã *sm.* arrangement.
—œ:r *sm.* arrangeur.
arb *sm.* = **arbr.**
arba||letrie *sm.* arbalétrier.
—lɛt *sf.* arbalète.
arbitr *sm.* arbitre.
—[e] *v.* arbitr-.
—al *a.* arbitral[e.
—a:ʒ *sm.* arbitrage.
—a·sjɔ̃ *sf.* arbitration.
—ɛ:r *a.* arbitraire.
arbɔ:r[-ɔre] *v.* arbor-.

***—ikyltœ:r** *sm.* arboriculteur.
***—ikylty:r** *sf.* arboriculture.
***—ist** *sm.* arboriste.
arbr *sm.* arbre.
—iso *sm.* arbrisseau.
arbut[e] *v.* arc-bout-.
—ɑ̃ *sm.* arc-boutant.
arb‖u:z *sf.* arbouse.
—uzje *sm.* arbousier.
—yst *sm.* arbuste.
ard... = h...
ard‖amɑ̃ *adv.* ardemment.
—ɑ̃[:t *a.* ardent[e.
ardeljɔ̃ *sm.* ardélion.
ardɛn *nprm. pl.* Ardennes.
ardijɔ̃ *sm.* ardillon.
ardœ:r *sf.* ardeur.
ardwa:z *sf.* ardoise.
—e *a.* ardoisé[e.
—jɛ:r, je *a. & sf.* ardoisière, ier.
—ø[:z *a.* ardoiseuse, eux.
ardy *a.* ardu[e.
areɔl *sf.* aréole.
areɔmɛ(:)tr *sm.* aréomètre.
areɔpa:ʒ *sm.* aréopage.
arera:ʒ *sm. pl.* arrérages.
—[e] *v.* arrérag- & arrérage-.
arɛ *sm.* arrêt.
arɛk *sm.* arec.
arɛm = h...
arɛ:n *sf.* arène.
arɛɲe *sf.* araignée.
arɛ:r *sm.* araire.
arɛsta-sjɔ̃ *sf.* arrestation.
arɛ(:)t *sf.* arête.
arɛt[e] *v.* arrêt-.
—bœf *sm.* arrête-bœuf.
—e *pp. & sm.* arrêté[e.
—ist *sm.* arrêtiste.
arɛtje *sm.* arêtier.
arg *sf.* argue.
argo *sm.* argot.
argɔno:t *sm.* argonaute.
argɔt[e] *v.* argot-.
argɔvi *nprf.* Argovie.
arguzɛ̃ *sm.* argousin.
argy[arguе] *v.* argu-.
—mɑ̃ *sm.* argument.
—mɑ̃:t[e] *v.* argument-.
—mɑ̃-tatœ:r *sm.* argumentateur.
—mɑ̃-ta-sjɔ̃ *sf.* argumentation.
—si *sf.* argutie.

argy(:)s *sm.* argus.
ari(:)d *a.* aride.
—ite *sf.* aridité.
aridɛl } = h...
arikɔ }
arim[e] *v.* arrim-.
—a:ʒ *sm.* arrimage.
—œ:r *sm.* arrimeur.
aristo *sm.* = **aristɔkrat.**
aristɔ‖krasi *sf.* aristocratie.
—krat *a. & sm.* aristocrate.
—kratik *a.* aristocratique.
aristɔlɔʃ *sf.* aristoloche.
aristɔt *nprm.* Aristote.
—elik *a.* aristotélique.
—elisjɛn, jɛ̃ *a.* aristotélicien[ne.
aritmet‖ik *a. & sf.* arithmétique.
—isjɛ̃ *sm.* arithméticien.
aritmɔgraf *sm.* arithmographe.
ari:v[e] *v.* arriv-.
***—a:ʒ** *sm.* arrivage.
***—e** *sf.* arrivée.
arja *sm.* aria.
arjanism ou izm *sm.* arianisme.
arje-re *a. & sm.* arriéré[e.
arjɛn, -ɛ̃ *1) a.* aryen[ne. *s.* Aryen[ne.
2) a. arien[ne. *s.* Arien[ne.
arjɛ:r *adv. & sm.* arrière.
—[-ɛ-re ou -e-re] *v.* arrièr-.
***—bɑ̃** *sm.* arrière-banc.
***—bra** *sm.* arrière-bras.
***—buʃ** *sf.* arrière-bouche.
***—butik** *sf.* arrière-boutique.
***—fjɛf** *sm.* arrière-fief.
***—flœ:r** *sf.* arrière-fleur.
***—gard** *sf.* arrière-garde.
***—gu** *sm.* arrière-goût.
***—kɔ:r** *sm.* arrière-corps.
***—ku:r** *sf.* arrière-cour.
***—mɛ̃** *sm.* arrière-main.
***—nevø** *sm.* arrière-neveu.
***—pɑ̃-se** *sf.* arrière-pensée.
***—pətifis** *sm.* arrière-petit-fils.
***—pətitfi:j** *sf.* arrière-petite-fille.
***—plɑ̃** *sm.* arrière-plan.
***—pwɛ̃** *sm.* arrière-point.
***—sɛ-zɔ̃** *sf.* arrière-saison.
***—trɛ̃** *sm.* arrière-train.
***—vusy:r** *sf.* arrière-voussure.
arjɛt *sf.* ariette.
ark *sm.* arc.
—[e] *v.* arqu-.

—**a(:)d** *sf.* arcade.
arka‖ik *a.* archaïque.
—**isme** ou **-izm** *sm.* archaïsme.
arkan *sm.* arcane.
arkaty:r *sf.* arcature.
arkã·sjɛl *sm.* arc-en-ciel.
arkã·sõ *sm.* arcanson.
arkãːʒ *sm.* archange.
arke *a.* arqué[e.
arkeɔ‖lə(:)g *sm.* archéologue.
—**lɔʒi** *sf.* archéologie.
—**lɔʒik** *a.* archéologique.
arkəby:z *sf.* arquebuse.
—[e] *v.* arquebus-.
—**a(:)d** *sf.* arquebusade.
—**je** *sm.* arquebusier.
—**ri** *sf.* arquebuserie.
arkiepiskəp‖a *sm.* archiépiscopat.
—**al** *a.* archiépiscopal[e.
ar(k)tik *a.* arctique.
arl *nprm.* Arles.
arl *sm.* = **h**...
arləkẽ *sm.* arlequin.
arləkina(:)d *sf.* arlequinade.
arm *sf.* arme.
—[e] *v.* arm-.
—**adi:j** *sm.* armadille.
—**atœ:r** *sm.* armateur.
—**aty:r** *sf.* armature.
—**e** *sf.* armée.
armen‖i *nprf.* Arménie.
—**jɛn, jẽ** *a.* arménien[ne. *s.* Arménien[ne.
armɛ *sm.* armet.
armə‖lin *sf.* armeline.
arm‖əmã *sm.* armement.
—**i:j** *sf. pl.* armilles.
—**i(l)lɛ:r** *a.* armillaire.
—**istis** *sm.* armistice.
armən‖i *sf.* harmonie.
—**ik** *a.* harmonique.
—**ika** *sm.* harmonica.
—**ist** *sm.* harmoniste.
—**i:z**[e] *v.* harmonis-.
—**jɔm** *sm.* harmonium.
—**jø**[:z *a.* harmonieuse, eux.
arm‖ɔri[-ɔrje] *v.* armori-.
—**ɔrjal** *a.* armorial[e.
—**wa:r** *sf.* armoire.
—**wa·ri** *sf. pl.* armoiries.
armwa:z *sf.* armoise.
army:r *sf.* armure.
*—**je** *sm.* armurier.
*—**rl** *sf.* armurerie.
arnika *sm.* arnica.
arn... } = **h**...
arɲ... }
aro }
aro:m *sm.* arôme.
aro:z[e] *v.* arros-.
—**a:ʒ** *sm.* arrosage.
—**mã** *sm.* arrosement.
—**wa:r** *sm.* arrosoir.
arɔg‖amã *adv.* arrogamment.
—**ãːs** *sf.* arrogance.
—**ã**[:t *a.* arrogant[e.
arɔm *sm.* arum.
arɔmat *sm.* aromate.
—**ik** *a.* aromatique.
—**i:z**[e] *v.* aromatis-.
arɔʃ *sf.* aroche.
arɔ:ʒ ou **arro:ʒ**[a(r)rɔʒe] *vr.* **arrog-** & arroge-.
arõːd *sf.* aronde.
arõ·dis[-i:r] *v.* arrondiss-.
—**mã** *sm.* arrondissement.
arp *sf.* = **h**...
arpã *sm.* arpent.
arpã:t[e] *v.* arpent-.
—**a:ʒ** *sm.* arpentage.
—**ø:z** *sf.* arpenteuse.
—**œ:r** *sm.* arpenteur.
arp... = **h**...
arpɛt *sm.* arpète.
arpɛːʒ *sm.* arpège.
—[-ɛ·ʒe ou -e·ʒe] *v.* arpèg-.
a(r)ro·zjõ *sf.* arrosion.
arsɛl... = **h**...
arsənal *sm.* arsenal.
arsəni(k) *sm.* arsenic.
—**al** *a.* arsenical[e.
ars‖o *sm.* arceau.
—**õ** *sm.* arçon.
arsu:j *sm.* arsouille.
—[-uje] *v.* arsouill-.
arʃ *sf.* arche.
arʃal *sm.* archal.
arʃãːʒ = **arkãːʒ**.
arʃ‖e *sm.* archer.
—**ɛ** *sm.* archet.
arʃ‖əvɛːk *sm.* archevêque.
—**əvɛ·ʃe** *sm.* archevêché.
arʃi‖djakɔna *sm.* archidiaconat.
—**djakɔne** *sm.* archidiaconé.
—**djakr** *sm.* archidiacre.

—**dyk** *sm.* archiduc.
—**dykal** *a.* archiducal[e.
—**dyʃe** *sm.* archiduché.
—**dyʃɛs** *sf.* archiduchesse.
—**fripõ** *sm.* archifripon.
—**fu** *sm.* archifou.
—**mã·drit** *sm.* archimandrite.
—**patlin, -lɛ̃** *s.* archipatelin[e.
—**pɛl** *sm.* archipel.
—**prɛ:tr** *sm.* archiprêtre.
arʃitɛkt *sm.* architecte.
—**ɔnik** *a.* architectonique.
—**y:r** *sf.* architecture.
arʃitra:v *sf.* architrave.
arʃi:v *sf. pl.* archives
*—**ist** *sm.* archiviste.
arte·zjɛn, -jɛ̃ *a.* artésien[ne.
artɛ:r *sf.* artère.
artifis *sm.* artifice.
—**je** *sm.* artificier.
—**jɛl** *a.* artificiel[le.
—**jø[:z** *a.* artificieuse, eux.
artij||e *a.* artillé[e.
—**œ:r** *sm.* artilleur.
—**ri** *sf.* artillerie.
artikl *sm.* article.
artikyl[e] *v.* articul-.
—**ɛ:r** *a.* articulaire.
—**e** *a.* articulé[e.
—**a·sjõ** *sf.* articulation.
artimõ *sm.* artimon.
artist *a. & s.* artiste.
—**ik** *a.* artistique.
artiʃo *sm.* artichaut.
arti·z||an *sf.* artisane.
—**ã** *sm.* artisan.
artizõ *sm.* artison.
artwa *nprm.* Artois.
arwa *sm.* arroi.
aryʒi *sf.* arrugie.
arʒã *sm.* argent.
arʒã:t[e] *v.* argent-.
—**e** *a.* argenté[e.
—**ifɛ:r** *a.* argentifère.
—**in, ĩ** *a.* argentin[e.
—**je** *sm.* argentier.
—**ø[:z** *a.* argenteuse, eux.
—**œ:r** *sm.* argenteur.
—**ri** *sf.* argenterie.
—**y:r** *sf.* argenture.
arʒil *sf.* argile.
—**ø[:z** *a.* argileuse, eux.

as = **a:s.**
asa! *int.* ah ça!
asa(:)j[asaji:r] *v.* assaill-.
*—**ã** *sm.* assaillant.
asasin, -sɛ̃ *s.* assassin[e.
—[e] *v.* assassin-.
—**a** *sm.* assassinat.
—**ã[:t** *a.* assassinant[e.
asaʒi *pp. & a.* assagi[e.
asaʒis[-i:r] *v.* assagiss-.
asã:bl[e] *v.* assembl-.
—**a:ʒ** *sm.* assemblage.
—**e** *sf. & sm.* assemblé[e.
—**ø:z, œ:r** *s.* assembleuse, eur.
asã·d||ã:s *sf.* ascendance.
—**ã[:t** *a. & s.* ascendant[e.
asã·s||jõ *sf.* ascension.
—**œ:r** *sm.* ascenseur.
asã·t[i:r] *v.* assent-.
—**imã** *sm.* assentiment.
ase *adv.* assez.
asefal *a. & s.* acéphale.
ase·r||e *a.* aceré[e.
—**ɛn, ɛ̃** *a.* acérain[e.
asetik *a.* acétique.
aset||ik *a.* ascétique.
—**ism** ou **-izm** *sm.* ascétisme.
asɛ(:)j *v.* = **aswa:j.**
asɛn[-ɔne] *v.* assèn-.
asɛnis[-i:r] *v.* assainiss-.
—**mã** *sm.* assainissement.
asɛ:r[-ɛ·re ou -e·re] *v.* acèr-.
asɛrb *a.* acerbe.
—**ite** *sf.* acerbité.
asɛrmã:t[e] *v.* asserment-.
—**e** *a.* assermenté[e.
asɛrsjõ *sf.* assertion.
asɛrvis[-i:r] *v.* asserviss-.
—**ã[:t** *a.* asservissant[e.
—**mã** *sm.* asservissement.
—**œ:r** *sm.* asservisseur.
asɛsœ:r *sm.* assesseur.
asɛʃ[-ɛʃe ou -eʃe] *v.* assèch-.
asɛt *sf.* assette.
asɛt *sm.* ascète.
asɛzɔn[e] *v.* assaisonn-.
—**mã** *sm.* assaisonnement.
asfalt *sm.* asphalte.
—**a:ʒ** *sm.* asphaltage.
asfiks||i[-fiksje] *v.* asphyxi-.
—**jã[:t** *a.* asphyxiant[e.
—**je** *a. & s.* asphyxié[e.

asi *m. d.* **asi:z.** assis.
asi(:)d *a.* acide.
*—**ifi**[-fje] *v.* acidifi-.
*—**ite** *sf.* acidité.
*—**yl** *a.* acidule.
*—**yl**[e] *v.* acidul-.
asid||y *a.* assidu[e.
—**uite** *sf.* assiduité.
asimil[e] *v.* assimil-.
—**a(:)bl** *a.* assimilable.
—**atris, atœ:r** *s.* assimilatrice, ateur.
—**a·sjɔ̃** *sf.* assimilation.
asiɲ[e] *v.* assign-.
—**a** *sm.* assignat.
—**a(:)bl** *a.* assignable.
—**a·sjɔ̃** *sf.* assignation.
asi·r||i *nprf.* Assyrie.
—**jɛn, jɛ̃** *a. & s.* assyrien[ne.
asist[e] *v.* assist-.
—**ã:s** *sf.* assistance.
—**ã[:t** *a. & s.* assistant[e.
—**e** *s.* assisté[e.
asi:z [-i:r] *v.* = **aswa:j.**
asi[:z *pp. & a.* assis[e.
— *sf.* assise.
asje *ind. prés. sg. d.* **aswa:j.** III. assied. I. *&* II. assieds.
asje *sm.* acier.
asje·r||a:ʒ *sm.* aciérage.
—**a·sjɔ̃** *sf.* aciération.
—**i** *sf.* aciérie.
asje·ʒ... = **asjɛ·ʒ...**
asjɛ:r[-ɛ·re ou -e·re] *v.* acièr-.
asjɛt *sf.* assiette.
—**e** *sf.* assiettée.
asjɛ:ʒ[-ɛ·ʒe ou -e·ʒe] *v.* assièg-.
—**ã** *sm.* assiégeant.
—**e** *sm.* assiégé[e.
askari(:)d *sm.* ascaride.
ask(ə) *loc. rel.* à ce que.
asm ou **azm** *sm.* asthme.
—**atik** *a.* asthmatique.
aso *sm.* assaut.
aso *sm.* asseau.
asɔl[e] *v.* assol-.
—**mã** *sm.* assolement.
asɔm[e] *v.* assomm-.
—**ã[:t** *a.* assommant[e.
—**œ:r** *sm.* assommeur.
—**wa:r** *sm.* assommoir.
asɔn||ã:s *sf.* assonnance.
—**ã[:t** *a.* assonnant[e.
asɔrti *pp. & a.* assorti[e.
—**mã** *sm.* assortiment.
asɔrtis[-i:r] *v.* assortiss-.
—**ã[:t** *a.* assortissant[e.
asɔs||i[asɔsje] *v.* associ-.
—**jɑ·sjɔ̃** *sf.* association.
—**je** *sm.* associé.
asɔt[e] *v.* assott-.
asɔ̃·bris[-i:r] *v.* assombriss-.
—**mã** *sm.* assombrissement.
asɔ̃psjɔ̃ *sf.* assomption.
asp *sm.* aspe.
asperite *sf.* aspérité.
asperyl *sf.* aspérule.
aspɛ *sm.* aspect.
aspɛrs||jɔ̃ *sf.* aspersion.
—**wa:r** *sm.* aspersoir.
aspɛrʒ[e] *v.* asperg- & asperge-.
aspɛrʒ *sf.* asperge.
aspɛrʒɛ(:)s *sm.* aspergès.
aspi(k) *sm.* aspic.
aspi:r[e] *v.* aspir-.
*—**atris, atœ:r** *a.* aspiratrice, ateur.
*—**atwa:r** *a.* aspiratoire.
*—**a·sjɔ̃** *sf.* aspiration.
*—**ã[:t** *a. & s.* aspirant[e.
aster||i *sf.* astérie.
—**isk** *sm.* astérisque.
—**ism** ou **izm** *sm.* astérisme.
—**ɔi(:)d** *sm.* astéroïde.
astɛk *sm.* astec. *a & sm.* aztèque.
astɛ:r *sm.* aster.
astik[e] *v.* astiqu-.
— *sm.* astic.
—**e** *a.* astiqué[e.
astiko *sm.* asticot.
astikɔt[e] *v.* asticot-.
astr *sm.* astre.
astragal *sf.* astragale.
astrakã *sm.* astrakan.
astr||al *a.* astral[e.
—**e** *sf.* astrée.
astrɛɲ[-ɛ̃:dr] *v.* astreign-.
astrɛ̃ *ind. prés. sg.* III. astreint. I. *&* II. astreins.
astrɛ̃·ʒã[:t *a.* astringent[e.
astriksjɔ̃ *sf.* astriction.
astrɔlɔ(:)g *sm.* astrologue.
astrɔlɔʒ||i *sf.* astrologie.
—**ik** *a.* astrologique.
astrɔnɔm *sm.* astronome.
—**i** *sf.* astronomie.

—**ik** *a.* astronomique.
astys *sf.* astuce.
—**jø**[:z *a.* astucieuse, eux.
asupis[-i:r] *v.* assoupiss-.
—**ã**[:t *a.* assoupissant[e.
—**mã** *sm.* assoupissement.
asuplis[-i:r] *v.* assoupliss-.
—**mã** *sm.* assouplissement.
asurdis[-i:r] *v.* assourdiss-.
—**ã**[:t *a.* assourdissant[e.
—**mã** *sm.* assourdissement.
asuvis[-i:r] *v.* assouviss-.
—**mã** *sm.* assouvissement.
aswa *ind. prés. sg. d.* **aswa:j.** III. assoit. I. *&* II. assois.
aswafe *a.* assoiffé[e.
aswa(:)j[aswa:r] *v.* assoy-.
aswa:r *inf.* asseoir.
asym[e] *v.* assum-.
asy:r[e] *v.* assur-.
*—**ã:s** *sf.* assurance.
*—**e** *a. & s.* assuré[e.
*—**œ:r** *sm.* assureur.
asy·ʒɛtis[-i:r] *v.* assujettiss- ou assujétiss-.
—**ã**[:t *a.* assujettissant[e.
—**mã** *sm.* assujettissement.
aʃ *sf.* ache.
aʃ *sf.* hache = **haʃ.**
aʃa *sm.* achat.
aʃalã:d[e] *v.* achaland-.
—**a:ʒ** *sm.* achalandage.
aʃarn[e] *v.* acharn-.
—**e** *a.* acharné[e.
—**ɔmã** *sm.* acharnement.
aʃɛt[aʃte] *v.* achèt-.
aʃɛ:v[aʃve] *v.* achèv-.
*—**mã** *sm.* achèvement.
aʃile *sf.* achillée.
aʃmin[e] *v.* achemin-.
—**mã** *sm.* acheminement.
aʃɔp[e] *v.* achopp-.
—**mã** *sm.* achoppement.
aʃt||e *inf.* acheter.
—**ø:z, œ:r** *s.* acheteuse, eur.
—**wa:r** *sm. pl.* achetoires.
aʃve *inf.* achever. *pp. & a.* achevé[e.
at = *f. l. d.* **a.** III.
ata(:)bl[e] *v.* attabl-.
atak[e] *v.* attaqu-.
— *sf.* attaque.
—**a(:)bl** *a.* attaquable.

ataraksi *sf.* ataraxie.
atard[e] *v.* attard-.
ataʃ[e] *v.* attach-.
— *sf.* attache.
—**ã**[:t *a.* attachant[e.
—**e** *a. & sm.* attaché[e.
—**mã** *sm.* attachement.
atavism ou **-izm** *sm.* atavisme.
atã *loc. adv.* à temps.
atã *ind. prés. sg.* III. attend. I. *&* II. attends.
atã:d[r] *v.* attend-.
—**ã(ãn ∾)** *loc. prp.* en attendant.
atã·dris[-i:r] v. attendriss-.
—**ã**[:t *a.* attendrissant[e.
—**mã** *sm.* attendrissement.
atã·dy *pp. d.* **atã:d.** attendu[e.
atã·sjɔne *a.* attentionné[e.
atã·sjõ *sf.* attention.
atã:t *sf.* attente.
atã:t[e] *v.* attent-.
—**a** *sm.* attentat.
atã·ti:v, -if *a.* attentive, if.
ate *a. & sm.* athé[e.
—**ism** ou **-izm** *sm.* athéisme.
atene *sm.* athénée.
aten||y[-nɥe] *v.* atténu-.
—**ɥa·sjõ** *sf.* atténuation.
—**ɥã**[:t *a.* atténuant[é.
atɛl[atle] *v.* attell-.
— *sf.* attelle.
atɛl *sm.* atèle.
atɛ:n *nprf.* Athènes.
atɛɲ[atɛ̃:dr] *v.* atteign-.
atɛ:r[atɛre] *v.* atterr-.
*—**a:ʒ** *sm.* atterrage.
atɛris[-i:r] *v.* atterriss-.
—**a:ʒ** *sm.* atterrissage.
—**mã** *sm.* atterrissement.
atɛrmwa(:)j[-aje] *v.* atermoy-.
*—**mã** *sm.* atermoiement.
atɛst[e] *v.* attest-.
—**a·sjõ** *sf.* attestation.
atẽ *ind. prés. sg. d.* **atɛɲ.** III. atteint. I. *&* II. atteins.
atẽ[:t *pp. & sf.* atteint[e.
atəlje *sm.* atelier.
atif[e] *v.* attif-.
—**a:ʒ** *sm.* attifage.
—**ɛ** *sm.* attifet.
—**mã** *sm.* attifement.
atik = **attik.**

ati:r[e] *v.* attir-.
***—a(:)j** ou **-ɑ(:)j** *sm.* attirail.
—ã[:t *a.* attirant[e.
atitre *a.* atitré[e.
atity(:)d *sf.* attitude.
ati:z[e] *v.* attis-.
—œ:r *sm.* attiseur.
—wa:r *sm.* attisoir.
atjɛdis[-i:r] *v.* attiédiss-.
—mã *sm.* attiédissement.
atlɑ(:)s *sm.* atlas.
atl‖a:ʒ *sm.* attelage.
—e *inf.* atteler.
—wa:r *sf.* atteloire.
atlã·tik *a. & sf.* atlantique.
atletik *a.* athlétique.
atlɛt *sm.* athlète.
atmɔ‖sferik *a.* atmosphérique.
—sfɛ:r *sf.* atmosphère.
atnã[:t *a.* attenant[e.
ato:m ou **atɔm** *sm.* atome.
atɔl *sm.* atoll.
atɔm‖ik *a.* atomique.
—ist *sm.* atomiste.
—ism ou **-izm** *sm.* atomisme.
atɔn ou **ato:n** *a.* atone.
—i *sf.* atonie.
—ik *a.* atonique.
atrabil *sf.* atrabile.
—ɛ:r *a. & s.* atrabilaire.
atraksjõ *sf,* attraction.
atraktï:v, -if *a.* attractive, if.
atrap[e] *v.* attrap-.
— *sf.* attrape.
—a:ʒ *sm.* attrapage.
—muʃ *sm.* attrape-mouche.
—njɛ *sm.* attrape-niais.
—ø:z, œ:r *s.* attrapeuse, eur.
—wa:r *sf.* attrapoire.
atrɛ *sm.* attrait.
atrɛjã[:t *a.* attrayant[e.
atrib‖y[-ɥe] *v.* attribu-.
—y *sm.* attribut.
—ysjõ *sf.* attribution.
—ytï:v, -if *a.* attributive, if.
—ɥa(:)bl a. attribuable.
atrisjõ *sf.* attrition.
atrist[e] *v.* attrist-.
—ã[:t *a.* attristant[e.
atrɔf‖i[-fje] *v.* atrophi-.
—i *sf.* atrophie.
—je *a.* atrophié[e.

atrɔs *a.* atroce.
—ite *sf.* atrocité.
atrup[e] *vr.* attroup-.
—mã *sm.* attroupement.
a(t)tik *a.* attique. *nprf.* Attique.
atu *sm.* atout.
atu:r *sm. pl.* atours.
atuʃmã *sm.* attouchement.
au(t) *sm.* août.
—[e] *v.* août.
—e *a.* août[e.
—mã *sm.* août[e]ment.
autrã:s *loc. adv.* à outrance.
av[avwa:r] *v.* av-.
aval *sm.* aval.
aval *adv. & sm.* aval.
—[e] *v.* aval-.
—a:ʒ *sm.* avalage.
—ã:ʃ *sf.* avalanche.
—ø:z, œ:r *s.* avaleuse, eur.
—wa:r *sf.* avoloire.
avan = h . . .
avani *sf.* avanie.
ava:r *a. & sm.* avare.
ava·ri *sf.* avarie.
—[-rje] *vr.* avari-.
avarï(:)s *sf.* avarice.
***—jø**[:z *a.* avaricieuse, eux.
avarje *a.* avarié[e.
avaʃi *pp. & a.* avachi[e.
avaʃis[-i:r] *v.* avachiss-.
—mã *sm.* avachissement.
avã *sm.* avent.
avã *prp. & sm.* avant.
—bɛk *sm.* avant-bec.
—bra *sm.* avant-bras.
—dɛrnjɛ:r, -je *a. & s.* avant-dernière, ier.
—dø *sm.* avant-deux.
—gard *sf.* avant-garde.
—gu *sm.* avant-goût.
—jɛ:r *adv.* avant-hier.
—ka:r *sm.* avant-quart.
—k(ə) *cj.* avant que.
—kɔ:r *sm.* avant-corps.
—ku:r *sf.* avant-cour.
—kurœ:r *a. & sm.* avant-coureur.
—pɔ:r *sm.* avant-port.
—pɔst *sm.* avant-poste.
—prɔpo *sm.* avant-propos.
—sɛ:n *sf.* avant-scène.
avã:s[e] *v.* avanc- & avanç-.

— *sf.* avance. **d ∼** *adv.* d'avance.
—**a:ʒ** *sm.* avançage.
—**e** *a.* avancé[e.
—**mɑ̃** *sm.* avancement.
avɑ̃t = *f. l. d.* **avɑ̃**.
avɑ̃·ta:ʒ *sm.* avantage.
—[e] *v.* avantag- & avantage-.
—**ø**[:z *a.* avantageuse, eux.
avɑ̃t(l)jɛ:r = **avɑ̃jɛ:r**.
avɑ̃‖trɛ̃ *sm.* avant-train.
—**twa** ou **-twɑ** *sm.* avant-toit.
avɑ̃·ty:r *sf.* aventure.
—[e] *v.* aventur-.
*—**jɛ:r, je** *s.* aventurière, ier.
*—**in** *sf.* aventurine.
*—**ø**[:z *a.* aventureuse, eux.
avɑ̃·vɛ(:)j *sf.* avant-veille.
ave *sm.* avé.
ave *ind. prés. pl.* II. avez.
avɛ *ind. imp. pl.* III. avaient. *sg.* III. avait. I. & II. avais.
avɛk *prp. & adv.* avec.
avɛn *sf.* = **avwan**.
avɛnmɑ̃ *sm.* avènement.
avɛɲ[-ɛ̃:dr.] *v.* aveign-.
avɛ:r[-ɛ·re ou -e·re] *v.* avèr-.
—**e** *a.* avéré[e.
avɛrs *sf.* averse. *adv.* à verse.
avɛrsjɔ̃ *sf.* aversion.
avɛrtɛ̃ *sm.* avertin.
avɛrtis[-i:r] *v.* avertiss-.
—**mɑ̃** *sm.* avertissement.
—**œ:r** *sm.* avertisseur.
avi *sm.* avis.
avi(:)d *a.* avide.
*—**ite** *sf.* avidité.
avi‖kyltœ:r *sm.* aviculteur.
—**kylty:r** *sf.* aviculture.
avilis[-i:r] *v.* aviliss-.
—**ɑ̃**[:t *a.* avilissant[e.
—**mɑ̃** *sm.* avilissement.
—**œ:r** *sm.* avilisseur.
avin[e] *v.* avin-.
—**e** *a.* avinė[e.
avi·rɔ̃ *sm.* aviron.
avita(:)j[e] *v.* avitaill-.
*—**mɑ̃** *sm.* avitaillement.
avi:v[e] *v.* aviv-.
— *sf. pl.* avives.
avi:z[e] *v.* avis-.
—**e** *a.* avisé[e.
—**o** *sm.* aviso.

avjɑ·sjɔ̃ *sf.* aviation.
avjɛn[avni:r] *v.* avienn-.
avlanɛ(:)d *sf.* avelanède.
avlin *sf.* aveline.
—**je** *sm.* avelinier.
avn‖ɑ̃[:t *a.* avenant[e.
—**i:r** *inf. & sm.* avenir.
—**y** *pp. & sf.* avenu[e.
avo·lo *adv.* à vau-l' eau.
avɔka *sm.* avocat.
avɔkas[e] *v.* avocass-.
—**jɛ:r, je** *a. & sm.* avocassière, ier.
—**ri** *sf.* avocasserie.
avɔrt[e] *v.* avort-.
—**ɔmɑ̃** *sm.* avortement.
—**ɔ̃** *sm.* avorton.
avɔ̃ *ind. prés. pl.* I. avons.
avø *sm.* aveu.
avœ(:)gl *a.* aveugle.
—[e] *v.* aveugl-.
—**ɑ̃**[:t *a.* aveuglant[e.
—**emɑ̃** *adv.* aveuglément.
—**ɛt** *sf.* aveuglette.
—**ɔmɑ̃** *sm. & adv.* aveuglement.
—**ɔne** *a. & s.* aveugle-né[e.
avril ou **avri** *sm.* avril.
avu[avwe] *v.* avou-.
avwa(:)bl *a.* avouable.
avwaje *sm.* avoyer.
avwan ou **avɛn** *sf.* avoine.
avwa:r *inf. & sm.* avoir.
avwazin[e] *v.* avoisin-.
—**ɑ̃**[:t *a.* avoisinant[e.
avwe *pp. & sm.* avoué[e.
avylsjɔ̃ *sf.* avulsion.
ay . . . = **ahy . . .**
az = *f. l. d.* **a.** II.
azale *sf.* azalée.
azar . . . = **h . . .**
azbɛst *sm.* asbeste.
azi *nprf.* Asie.
azil *sm.* asile.
azim *a.* azyme.
azimetr‖i *sf.* asymétrie.
—**ik** *a.* asymétrique.
azjatik *a.* asiatique.
azɔ:r *sm.* azor.
azɔt *sm.* azote.
—**e** *a.* azoté[e.
—**ø**[:z *a.* azoteuse, eux.
azrɔl *sf.* azerole.
—**je** *sm.* azerolier.

azy:r *sm.* azur.
—[e] *v.* azur-.
*—**e** *a.* azuré[e.
a:ʒ = **a:ʒ**.
aʒã *sm.* agent.
aʒã:s *sf.* agence.
aʒã:s[e] *v.* agenc- & agenç-.
—**mã** *sm.* agencement.
a·ʒe = **a·ʒe**.
aʒɛt = **aʃɛt**.
aʒẽ·da *sm.* agenda.
aʒi *ind. prés. sg. d.* **azis**. III. agit. I. & II. agis. *pp.* **agi**[e.
aʒil *a.* agile.
—**ite** *sf.* agilité.
aʒis[-i:r] *v.* agiss-.
—**ã**[:t *a.* agissant[e.
—**mã** *sm.* agissement.
aʒit[e] *v.* agit-.
—**atœ:r** *sm.* agitateur.
—**a·sjõ** *sf.* agitation.
aʒjo *sm.* agio.
aʒjɔt[e] *v.* agiot-.
—**a:ʒ** *sm.* agiotage.
—**œ:r** *sm.* agioteur.
aʒnu *adv.* à genou.
aʒnu(:)j[-uje] *vr.* agenouill-.
*—**mã** *sm.* agenouillement.
*—**wa:r** *sm.* agenouilloir.
aʒõ *sm.* ajonc.
aʒœ̃ *adv,* à jeun.
aʒupa *sm.* ajoupa.
aʒu:r *sm.* ajour.
*—**e** *a.* ajouré[e.
aʒurn[e] *v.* ajourn-.
—**əmã** *sm.* ajournement.
aʒut[e] *v.* ajout-.
—**a:ʒ** *sm.* ajoutage.
aʒwɛ̃:t[e] *v.* ajoint-.
aʒyst[e] *v.* ajust-.
—**a:ʒ** *sm.* ajustage.
—**əmã** *sm.* ajustement.
—**œ:r** *sm.* ajusteur.
—**wa:r** *sm.* ajustoir.
aʒyta:ʒ *sm.* ajutage.

a.

a(:) *int.* ah.
aba *int.* ah bah.
abese = **abese**.
a·bl . . . = **h** . . .
a:fr *sf. pl.* affres.
aha(:) *int.* aha.
a·jõ = **h** . . .
a:kr *a.* âcre.
—**ete** *sf.* âcreté.
a:l . . . = **h** . . .
a:m *sf.* âme.
a·mɛn *int.* amen.
a:n *nprf.* Anne.
a:n *sm.* âne.
—**ɛs** *sf* ânesse.
a·ni *sm.* anis.
a·n‖**jɛ:r, je** *s.* ânière, ier.
—**ɔn**[e] *v.* ânonn-.
—**ɔnmã** *sm.* ânonnement.
—**õ** *sm.* ânon.
—**ri** *sf.* ânerie.
a·pi *sm.* api.
a:pr *a.* âpre.
—**ete** *sf.* âpreté.
a:r *sm.* are & arrhe = **a:r**.
a:s *sm.* as.
asa! *int.* = **asa**.
a:t . . . = **h** . . .
a:tr *sm.* âtre.
a:v . . . = **h** . . .
a:z *sf.* = **h** . . .
a:ʒ ou **a:ʒ** *sm.* âge.
—**e** *a.* âgé[e.

ã.

ã *sm.* an.
ã *prp.* en.
ã *pron.* en.
ãar . . . = **ãhar** . . .
ã:b *sm.* ambe.
ã·ba *ind. prés. sg. d.* **ã·bat**. III. embat. I. & II. embats.
ã·babwin[e] *v.* embabouin-.
ã·bal[e] *v.* emball-.
—**a:ʒ** *sm.* emballage.
—**œ:r** *sm.* emballeur.
a·ba:r[e] *v.* embarr- = **ã·ba:r**.
ã·baras[e] *v.* embarrass-.
—**ã**[:t *a.* embarrassant[e.
—**e** *a.* embarrassé[e.
ã·bara *sm.* embarras.
ã·barbɔt[e] *vr.* embarbott-.
ã·bargo *sm.* embargo.
ã·barbu(:)j[-uje] *v.* embarbouill-.
ã·bark[e] *v.* embarqu-.
—**adɛ:r** *sm.* embarcadère.
—**a·sjõ** *sf.* embarcation.

—**əmɑ̃** *sm.* embarquement.
ɑ̃·basa(:)d *sf.* ambassade.
*—**œ:r** *sm.* ambassadeur.
*—**ris** *sf.* ambassadrice.
ɑ̃·bɑ́sti(:)j[-ije] *v.* embastill-.
*—**mɑ̃** *sm.* embastillement.
ɑ̃·bat[r] *v.* embat-.
—**a:ʒ** *sm.* embatage.
ɑ̃·ba:ʒ *sf. pl.* ambages.
ɑ̃·bɑ *adv.* en bas.
ɑ̃·bɑ:r[e] *v.* embarr-.
ɑ̃·bɑ:t[e] *v.* embât-.
ɑ̃·bɑ·zmɑ̃ *sm.* embasement.
ɑ̃·begin[e] *v.* embéguin-.
ɑ̃·bɛk[e] *v.* embecqu-.
ɑ̃·bɛli *pp., a. & sf.* embelli[e.
ɑ̃·bɛlis[-i:r] *v.* embelliss-.
—**mɑ̃** *sm.* embellissement.
ɑ̃·bɛrlifikət[e] *v.* emberlificot-.
ɑ̃·bɛ:t[e] *v.* embêt-.
—**ɑ̃**[:t *a.* embêtant[e.
—**mɑ̃** *sm.* embêtement.
ɑ̃·bidɛkstr *a. & s.* ambidextre.
ɑ̃·big‖y *a. & sm.* ambigu[ë.
—**qite** *sf.* ambiguïte.
ɑ̃·bis‖jən[e] *v.* ambitionn-.
—**jɔ̃** *sf.* ambition.
—**jø**[:z *a. & s.* ambitieuse, eux.
ɑ̃·bjɑ̃[:t *a.* ambiant[e.
ɑ̃:bl *sm.* amble.
—[e] *v.* ambl-.
ɑ̃·bla:v[e] *v.* emblav-.
*—**a:ʒ** *sm.* emblavage.
*—**y:r** *sf.* emblavure.
ɑ̃·ble (**d**⁀) *loc. adv.* d'emblée.
ɑ̃·blematik *a.* emblématique.
ɑ̃·blɛ:m *sm.* emblême.
ɑ̃·bo:m[e] *v.* embaum-.
—**e** *a. & sm.* embaumé[e.
—**mɑ̃** *sm.* embaumement.
—**œ:r** *sm.* embaumeur.
ɑ̃·bo:ʃ[e] *v.* embauch-.
—**a:ʒ** *sm.* embauchage.
—**œ:r** *sm.* embaucheur.
—**wa:r** *sm.* embauchoir.
ɑ̃·bɔk[e] *v.* emboqu-.
ɑ̃·bɔs[e] *v.* emboss-.
—**a:ʒ** *sm.* embossage.
ɑ̃·bɔ̃ *sm.* ambon.
ɑ̃·bɔ̃·pwɛ̃ *sm.* embonpoint.
ɑ̃:br *sm.* ambre. ⁀**ʒo:n** ambre-jaune.
—[e] *v.* ambr-.

ɑ̃·bras[e] *v.* embrass-.
— *sf.* embrasse.
—**a(:)d** *sf.* embrassade.
—**mɑ̃** *sm.* embrassement.
—**ø:z, œ:r** *s.* embrasseuse, eur.
ɑ̃·brɑ:z[e] *v.* embras-.
—**mɑ̃** *sm.* embrasement.
—**y:r** *sf.* embrasure.
ɑ̃·brɑ̃:ʃ[e] *vr.* embranch-.
—**mɑ̃** *sm.* embranchement.
ɑ̃·brɛt *sf.* ambrette.
ɑ̃·briga(:)d[e] *v.* embrigad-.
*—**mɑ̃** *sm.* embrigadement.
ɑ̃·briɔnɛ:r *a.* embryonnaire.
ɑ̃·briɔ̃ *sm.* embryon.
ɑ̃·brɔʃ[e] *v.* embroch-.
ɑ̃·brɔzjən, -jɛ̃ *a.* ambrosien[ne.
ɑ̃·bru(:)j[-uje] *v.* embrouill-.
*—**mɑ̃** *sm.* embrouillement.
ɑ̃·brusɑ·je *a.* embroussaillé[e.
ɑ̃·brwa:z *nprm.* Ambroise.
*—**i** *sf.* ambroisie.
ɑ̃·brym[e] *v.* embrum-.
ɑ̃·bu[ɑ̃bwe] *v.* embou-.
ɑ̃·buk[e] *v.* embouqu-.
—**mɑ̃** *sm.* embouquement.
ɑ̃·bu:r *nprm.* = **h** . . .
ɑ̃·bu:r[-bure] *v.* embourr-.
ɑ̃·burb[e] *v.* embourb-.
ɑ̃·burs[e] *v.* embours-.
ɑ̃·bury:r *sf.* embourrure.
ɑ̃·buʃ[e] *v.* embouch-.
—**e** *a.* embouché[e.
—**wa:r** *sm.* embouchoir.
—**y:r** *sf.* embouchure.
ɑ̃·butis[-i:r] *v.* emboutiss-.
ɑ̃·bwa:t[e] *v.* emboît-.
—**mɑ̃** *sm.* emboîtement.
—**y:r** *sf.* emboîture.
ɑ̃·byl‖ɑ̃:s *sf.* ambulance.
—**ɑ̃·sjɛ:r, je** *s.* ambulancière, ier.
—**ɑ̃**[:t *a.* ambulant[e.
ɑ̃·bysk[e] *v.* embusqu-.
—**a(:)d** *sf.* embuscade.
ɑ̃·byʃ *sf.* embûche.
ɑ̃·bzɔɲe *a.* embesogné[e.
ɑ̃:d *nprm. pl.* Andes.
ɑ̃·dalu[:z *a.* andalou[se. *s.* And-alou[se.
ɑ̃·dɑ̃:t[e] *v.* endent-.
—**e** *a.* endenté[e.
ɑ̃·dɑ̃·t‖(e) *adv. & sm.* andante.
—**ino** *adv. & sm.* andantino.

ã·dɑrlik *sm.* anderlique.
ã·dɑt[e] *v.* endett-.
—**e** *a.* endetté[e.
ã·dɑ:v[e] *v.* endêv-.
—**e** *a. & s.* endêvé[e.
ã·dɛ̃ *sm.* andain.
ã·di(:)g[e] *v.* endigu-.
*—**mã** *sm.* endiguement.
ã·dimã:ʃ[e] *v.* endimanch-.
—**e** *a.* endimanché[e.
ã·di:v *sf.* endive.
ã·djɑ:bl[e] *v.* endiabl-.
—**e** *a.* endiablé[e.
ã·do *sm.* endos.
ã·do:b[e] *v.* endaub-.
ã·do:s[e] *v.* endoss-.
— *sf.* endosse.
—**mã** *sm.* endossement.
—**œ:r** *sm.* endosseur.
ã·dɔktrin[e] *v.* endoctrin-.
—**mã** *sm.* endoctrinement.
ã·dɔlɔri *a.* endolori[e.
ã·dɔmaːʒ[-aʒe] *v.* endommag- & endommage-.
*—**mã** *sm.* endommagement.
ã·dɔ:r *ind. prés. sg.* III. endort. I. *&* II. endors.
ã·dɔrm[-i:r] *v.* endorm-.
—**ã**[:t *a.* endormant[e.
—**i** *a.* endormi[e.
—**ø:z, œ:r** *a. & s.* endormeuse, eur.
ã·dɔsmo:z *sf.* endosmose.
ã·dre *nprm.* André.
ã·drɔi(:)d *sm.* androïde.
ã·drɔʒin *a. & sm.* androgyne.
ã·drwɑ *sm.* endroit.
ã·du(:)j *sf.* andouille.
*—**e** *sm.* andouiller.
*—**ɛt** *sf.* andouillette.
ã·dy:r[e] *v.* endur-.
—**ã**[:t *a.* endurant[e.
ã·dyrsi *a. & s.* endurci[e.
ã·dyrsis[-i:r] *v.* endurciss-.
—**mã** *sm.* endurcissement.
ã·dɥi[t *pp. & sm.* enduit[e.
ã·dɥi:z[-i:r] *v.* enduis-.
ã·fas d(ə) *prp.* en face de.
ã·farin[e] *v.* enfarin-.
—**e** *a.* enfariné[e.
ã·fatik *a.* emphatique.
ã·fɑ:z *sf.* emphase.
ã·fã *sm.* enfant.
ã·fã:s *sf.* enfance.
ã·fã:t[e] *v.* enfant-.
—**ijaːʒ** *sm.* enfantillage.
—**in, -ɛ̃** *a. & sf.* enfantin[e.
—**mã** *sm.* enfantement.
ã·fɛ:r *sm.* enfer. *pl.* enfers.
ã·fɛ:r[e] *v.* enferr-.
ã·fɛrm[e] *v.* enferm-.
—**e** *a. & sm.* enfermé[e.
ã·fɛ(:)t[e] *v.* enfaît-.
*—**mã** enfaîtement.
*—**o** *sm.* enfaîteau.
ã·fɛ̃ *adv.* enfin.
ã·fib‖i *a. & sm.* amphibie.
—**jɛ̃** *sm. pl.* amphibiens.
—**ɔlɔʒi** *sf.* amphibologie.
—**ɔlɔʒik** *a.* amphibologique.
ã·figur‖i *sm.* amphigouri.
—**ik** *a.* amphigourique.
ã·fil[e] *v.* enfil-.
—**a(:)d** *sf.* enfilade.
—**œ:r** *sm.* enfileur.
ã·fiteɑ:tr *sm.* amphithéâtre.
ã·fitriɔ̃ *sm.* amphitrion.
ã·fizɛ(:)m *sm.* emphysème.
ã·fjɛ:vr[-ɛ·vre ou -e·vre] *v.* enfièvr-.
ã:fl[e] *v.* enfl-.
ã·flɑ:m[e] *v.* enflamm-.
—**e** *a.* enflammé[e.
ã·fle *a.* enflé[e.
ã·fɔ:r *sf.* amphore.
ã·fɔrsis[-i:r] *v.* enforciss-.
ã·fly:r *sm.* enflure.
ã·fɔ̃:s[e] *v.* enfonc- & enfonç-.
—**e** *a.* enfoncé[e.
—**mã** *sm.* enfoncement.
—**œ:r də pɔrt uvɛrt** *sm.* enfonceur de portes ouvertes.
—**y:r** *sf.* enfonçure.
ã·frakt‖ɥo·zite *sf.* anfractuosité.
—**ɥø**[:z *a.* anfractueuse, eux.
ã·frɛ(:)j[e] *v.* enfray-.
ã·frɛɲ[-ɛ̃:dr] *v.* enfreign-.
ã·frɛ̃ *ind. prés. sg.* III. enfreint. I. *&* II. enfreins.
ã·frɔk[e] *v.* enfroqu-.
ãfurn[e] *v.* enfourn-.
—**a:ʒ** *sm.* enfournage.
—**ɔmã** *sm.* enfournement.
ã·furʃ[e] *v.* enfourch-.
—**y:r** *sf.* enfourchure.
ã·fwis[-i:r] *v.* enfouiss-.

—**mã** *sm.* enfouissement.
—**œ:r** *sm.* enfouisseur.
ã·fym[ə] *v.* enfum-.
ã·fyta(:)**j**[ə] ou **-a**(:)**j** *v.* enfutaill-.
ã·fɥi:j[-i:r] *vr.* enfuy-.
ã·ga:r = h . . .
ã·ga:ʒ[-gaʒə] *v.* engag- & engage-.
*—**ã**[:t *a.* engageant[e.
*—**e** *a.* & *sm.* engagé[e.
*—**ist** *sm.* engagiste.
*—**mã** *sm.* engagement.
ã·gɛ:n[ə] *v.* engain-.
ã·gi *sm.* anguis.
ã·gi(:)**j** *sf.* anguille.
*—**a**(:)**d** *sf.* anguillade.
ã·girlã:d[ə] *v.* enguirland-.
ã:gl *sm.* angle.
ã·glɛ *sm.* anglet.
ã·glɛ[:z *a.* & *sf.* anglais[e. *s.* An-
—[ə] *v.* anglais-. (glais[e.
ã·glətɛ:r *nprf.* Angleterre.
ã·gli‖kan, kã *a.* anglican[e.
—**sism** ou **sizm** *sm.* anglicisme.
ã·glɔb[ə] *v.* englob-.
ã·glɔ‖mani *sf.* anglomanie.
—**mɑ:n** ou **-man** *sm.* anglomane.
—**saksɔn, ɔ̃** *a.* anglo-saxon[ne.
ã·glø[:z *a.* angleuse, eux.
ã·glutis[-i:r] *v.* engloutiss-.
—**mã** *sm.* engloutissement.
ã·gly[ə] *v.* englu-.
—**mã** *sm.* engluement.
ã·gɔra *a.* & *sm.* angora.
ã·gɔrʒ[ə] *v.* engorg- & engorge-.
ã·gɔ̃:s[ə] *v.* engonc- & engonç-.
—**mã** *sm.* engoncement.
ã·gɔ̃ *sm.* angon.
ã·gœl[ə] ou **ã·gøl** *v.* engueul-.
—**mã** *sm.* engueulement.
—**ø:z, œ:r** *s.* engueuleuse, eur.
ã·gra:v[ə] ou **ã·grɑ**(:)**v** *v.* engrav-.
*—**mã** *sm.* engravement.
ã·grã:ʒ[ə] *v.* engrang- & engrange-.
—**mã** *sm.* engrangement.
ã·grɛ *sm.* engrais.
ã·grɛ:l[ə] *v.* engrêl-.
—**y:r** *sf.* engrêlure.
ã·grɛ:n[ə] *v.* engrèn-.
ã·grɛ(:)**s**[ə] *v.* engraiss-.
—**mã** *sm.* engraissement.
—**œ:r** *sm.* engraisseur.
ã·grɔn‖a:ʒ *sm.* engrenage.
—**y:r** *sf.* engrenure.
ã·gro:s[ə] *v.* engross-.
ã·grymɛl[-mlə] *v.* engrumell-.
ã·gu[ãgwe] *v.* engou-.
ã·gufr(ə] *v.* engouffr-.
ã·gul[ə] *v.* engoul-.
—**vã** *sm.* engoulevent. (goûment.
ã·gumã *sm.* engouement ou en-
ã·gurdi *pp.* & *a.* engourdi[e.
ã·gurdis[-i:r] *v.* engourdiss-.
—**mã** *sm.* engourdissement.
ã·gwas *sf.* angoisse.
—[ə] *v.* angoiss-.
ã·gwe *inf.* engouer.
ã·gyl‖ɛ:r *a.* angulaire.
—**ø**[:z *a.* anguleuse, eux.
ã·(h)ardis[-i:r] *v.* enhardiss-.
—**mã** *sm.* enhardissement.
ã·(h)arnaʃ[ə] *v.* enharnach-.
—**mã** *sm.* enharnachement.
ã·(h)armɔnik *a.* enharmonique.
ã(h)o *adv.* en haut.
ã·kak[ə] *v.* encaqu-.
—**mã** *sm.* encaquement.
—**ø:z, œ:r** *s.* encaqueuse, eur.
ã·kanɑ(:)j[ə] *v.* encanaill-.
ã·kapyʃɔn[ə] *v.* encapuchonn-.
ã·kart[ə] *v.* encart-.
ɑ·kartɔn[ə] *v.* encartonn-.
ã·kastr[ə] *v.* encastr-.
—**ɔmã** *sm.* encastrement.
ã·kastɪ(:)j[-ijə] *v.* encastill-.
*—**mã** *sm.* encastillement.
ã·ka:v[ə] *v.* encav-.
—**mã** *sm.* encavement.
*—**œ:r** *sm.* encaveur.
ã·ka:ʒ[ə] *v.* encag- & encage-.
ã·kɑ *sm.* en-cas.
ã·kɑ·bly:r *sf.* encablure.
ã·kɑ:dr[ə] *v.* encadr-.
—**ɔmã** *sm.* encadrement.
—**œ:r** *sm.* encadreur.
ã·kã *sm.* encan.
ã·keri:r *inf. d.* **ã·kjɛ:r** enquérir.
ã·kɛ:s[ə] *v.* encaiss-.
— *sf.* encaisse.
—**e** *a.* encaissé[e.
—**mã** *sm.* encaissement.
ã·kɛ:t *sf.* enquête.
—[ə] *vr.* enquêt-.
—**œ:r** *sm.* enquêteur.
ã·kist[ə] *v.* enkyst-.

ã·dɛrlik *sm.* anderlique.
ã·dɛt[e] *v.* endett-.
—**e** *a.* endetté[e.
ã·dɛ:v[e] *v.* endêv-.
—**e** *a. & s.* endêvé[e.
ã·dɛ̃ *sm.* andain.
ã·di(:)g[e] *v.* endigu-.
*—**mã** *sm.* endiguement.
ã·dimã:ʒ[e] *v.* endimanch-.
—**e** *a.* endimanché[e.
ã·di:v *sf.* endive.
ã·djɑ:bl[e] *v.* endiabl-.
—**e** *a.* endiablé[e.
ã·do *sm.* endos.
ã·do:b[e] *v.* endaub-.
ã·do:s[e] *v.* endoss-.
— *sf.* endosse.
—**mã** *sm.* endossement.
—**œ:r** *sm.* endosseur.
ã·dɔktrin[e] *v.* endoctrin-.
—**mã** *sm.* endoctrinement.
ã·dɔlɔri *a.* endolori[e.
ã·dɔmaːʒ[-aʒe] *v.* endommag- & endommage-.
*—**mã** *sm.* endommagement.
ã·dɔ:r *ind. prés. sg.* III. endort. I. *&* II. endors.
ã·dɔrm[-i:r] *v.* endorm-.
—**ã**[:t *a.* endormant[e.
—**i** *a.* endormi[e.
—**ø:z, œ:r** *a. & s.* endormeuse, eur.
ã·dɔsmo:z *sf.* endosmose.
ã·dre *nprm.* André.
ã·drɔi(:)**d** *sm.* androïde.
ã·drɔʒin *a. & sm.* androgyne.
ã·drwɑ *sm.* endroit.
ã·du(:)**j** *sf.* andouille.
*—**e** *sm.* andouiller.
*—**ɛt** *sf.* andouillette.
ã·dy:r[e] *v.* endur-.
—**ã**[:t *a.* endurant[e.
ã·dyrsi *a. & s.* endurci[e.
ã·dyrsis[-i:r] *v.* endurciss-.
—**mã** *sm.* endurcissement.
ã·dɥi[t *pp. & sm.* enduit[e.
ã·dɥi:z[-i:r] *v.* enduis-.
ã·fas d(ə) *prp.* en face de.
ã·farin[e] *v.* enfarin-.
—**e** *a.* enfariné[e.
ã·fatik *a.* emphatique.
ã·fɑ:z *sf.* emphase.
ã·fã *sm.* enfant.
ã·fã:s *sf.* enfance.
ã·fã:t[e] *v.* enfant-.
—**ija:ʒ** *sm.* enfantillage.
—**in, -ɛ̃** *a. & sf.* enfantin[e.
—**mã** *sm.* enfantement.
ã·fɛ:r *sm.* enfer. *pl.* enfers.
ã·fɛ:r[e] *v.* enferr-.
ã·fɛrm[e] *v.* enferm-.
—**e** *a. & sm.* enfermé[e.
ã·fɛ(:)t[e] *v.* enfaît-.
*—**mã** enfaîtement.
*—**o** *sm.* enfaîteau.
ã·fɛ̃ *adv.* enfin.
ã·fib‖i *a. & sm.* amphibie.
—**jɛ̃** *sm. pl.* amphibiens.
—**ɔlɔʒi** *sf.* amphibologie.
—**ɔlɔʒik** *a.* amphibologique.
ã·figur‖i *sm.* amphigouri.
—**ik** *a.* amphigourique.
ã·fil[e] *v.* enfil-.
—**a**(:)**d** *sf.* enfilade.
—**œ:r** *sm.* enfileur.
ã·fiteɑ:tr *sm.* amphithéâtre.
ã·fitriõ *sm.* amphitrion.
ã·fizɛ(:)**m** *sm.* emphysème.
ã·fjɛ:vr[-ɛ·vre ou -ə·vre] *v.* enfièvr-.
ã:fl[e] *v.* enfl-.
ã·flɑ:m[e] *v.* enflamm-.
—**e** *a.* enflammé[e.
ã·fle *a.* enflé[e.
ã·fɔ:r *sf.* amphore.
ã·fɔrsis[-i:r] *v.* enforciss-.
ã·fly:r *sm.* enflure.
ã·fõ:s[e] *v.* enfonc- & enfonç-.
—**e** *a.* enfoncé[e.
—**mã** *sm.* enfoncement.
—**œ:r də pɔrt uvɛrt** *sm.* enfonceur de portes ouvertes.
—**y:r** *sf.* enfonçure.
ã·frakt‖ɥo·zite *sf.* anfractuosité.
—**ɥø**[:z *a.* anfractueuse, eux.
ã·frɛ(:)**j**[e] *v.* enfray-.
ã·frɛɲ[-ɛ̃:dr] *v.* enfreign-.
ã·frɛ̃ *ind. prés. sg.* III. enfreint. I. *&* II. enfreins.
ã·frɔk[e] *v.* enfroqu-.
ãfurn[e] *v.* enfourn-.
—**a:ʒ** *sm.* enfournage.
—**əmã** *sm.* enfournement.
ã·furʃ[e] *v.* enfourch-.
—**y:r** *sf.* enfourchure.
ã·fwis[-i:r] *v.* enfouiss-.

—**mã** *sm.* enfouissement.
—**œ:r** *sm.* enfouisseur.
ã·fym[ə] *v.* enfum-.
ã·fyta(:)j[ə] ou **-a(:)j** *v.* enfutaill-.
ã·fɥi:j[-i:r] *vr.* enfuy-.
ã·ga:r = h . . .
ã·ga:ʒ[-gaʒə] *v.* engag- & engage-.
*—**ã**[:t *a.* engageant[e.
*—**e** *a.* & *sm.* engagé[e.
*—**ist** *sm.* engagiste.
*—**mã** *sm.* engagement.
ã·gɛ:n[ə] *v.* engain-.
ã·gi *sm.* anguis.
ã·gi(:)j *sf.* anguille.
*—**a(:)d** *sf.* anguillade.
ã·girlã:d[ə] *v.* enguirland-.
ã:gl *sm.* angle.
ã·glɛ *sm.* anglet.
ã·glɛ[:z *a.* & *sf.* anglais[e. *s.* An-
—[ə] *v.* anglais-. (glais[e.
ã·glətɛ:r *nprf.* Angleterre.
ã·gli‖kan, kã *a.* anglican[e.
—**sism** ou **sizm** *sm.* anglicisme.
ã·glɔb[ə] *v.* englob-.
ã·glɔ‖mani *sf.* anglomanie.
—**mɑ:n** ou **-man** *sm.* anglomane.
—**saksɔn, ɔ̃** *a.* anglo-saxon[ne.
ã·glø[:z *a.* angleuse, eux.
ã·glutis[-i:r] *v.* engloutiss-.
—**mã** *sm.* engloutissement.
ã·gly[ə] *v.* englu-.
—**mã** *sm.* engluement.
ã·gɔra *a.* & *sm.* angora.
ã·gɔrʒ[ə] *v.* engorg- & engorge-.
ã·gɔ̃:s[ə] *v.* engonc- & engonç-.
—**mã** *sm.* engoncement.
ã·gɔ̃ *sm.* angon.
ã·gœl[ə] ou **ã·gøl** *v.* engueul-.
—**mã** *sm.* engueulement.
—**ø:z, œ:r** *s.* engueuleuse, eur.
ã·gra:v[ə] ou **ã·grɑ(:)v** *v.* engrav-.
*—**mã** *sm.* engravement.
ã·grã:ʒ[ə] *v.* engrang- & engrange-.
—**mã** *sm.* engrangement.
ã·grɛ *sm.* engrais.
ã·grɛ:l[ə] *v.* engrêl-.
—**y:r** *sf.* engrêlure.
ã·grɛ:n[ə] *v.* engrèn-.
ã·grɛ(:)s[ə] *v.* engraiss-.
—**mã** *sm.* engraissement.
—**œ:r** *sm.* engraisseur.
ã·grɔn‖a:ʒ *sm.* engrenage.
—**y:r** *sf.* engrenure.
ã·gro:s[ə] *v.* engross-.
ã·grymɛl[-mle] *v.* engrumell-.
ã·gu[ãgwe] *v.* engou-.
ã·gufr(ə] *v.* engouffr-.
ã·gul[ə] *v.* engoul-.
—**vã** *sm.* engoulevent. (goûment.
ã·gumã *sm.* engouement ou en-
ã·gurdi *pp.* & *a.* engourdi[e.
ã·gurdis[-i:r] *v.* engourdiss-.
—**mã** *sm.* engourdissement.
ã·gwas *sf.* angoisse.
—[ə] *v.* angoiss-.
ã·gwe *inf.* engouer.
ã·gyl‖ɛ:r *a.* angulaire.
—**ø**[:z *a.* anguleuse, eux.
ã·(h)ardis[-i:r] *v.* enhardiss-.
—**mã** *sm.* enhardissement.
ã·(h)arnaʃ[ə] *v.* enharnach-.
—**mã** *sm.* enharnachement.
ã·(h)armɔnik *a.* enharmonique.
ã(h)o *adv.* en haut.
ã·kak[ə] *v.* encaqu-.
—**mã** *sm.* encaquement.
—**ø:z, œ:r** *s.* encaqueuse, eur.
ã·kanɑ(:)j[ə] *v.* encanaill-.
ã·kapyʃɔn[ə] *v.* encapuchonn-.
ã·kart[ə] *v.* encart-.
ɑ·kartɔn[ə] *v.* encartonn-.
ã·kastr[ə] *v.* encastr-.
—**ɔmã** *sm.* encastrement.
ã·kasti(:)j[-ijə] *v.* encastill-.
*—**mã** *sm.* encastillement.
ã·ka:v[ə] *v.* encav-.
—**mã** *sm.* encavement.
*—**œ:r** *sm.* encaveur.
ã·ka:ʒ[ə] *v.* encag- & encage-.
ã·kɑ *sm.* en-cas.
ã·kɑ·bly:r *sf.* encablure.
ã·kɑ:dr[ə] *v.* encadr-.
—**ɔmã** *sm.* encadrement.
—**œ:r** *sm.* encadreur.
ã·kã *sm.* encan.
ã·keri:r *inf. d.* **ã·kjɛ:r** enquérir.
ã·kɛ:s[ə] *v.* encaiss-.
— *sf.* encaisse.
—**e** *a.* encaissé[e.
—**mã** *sm.* encaissement.
ã·kɛ:t *sf.* enquête.
—[ə] *vr.* enquêt-.
—**œ:r** *sm.* enquêteur.
ã·kist[ə] *v.* enkyst-.

—**e** *a.* enkysté[e.
ã·ki[:z *pp.* enquis[e.
ã·kjɛ:r[ã·keri:r] *vr.* enquièr-.
ã·kla:v[e] ou **ã·klɑ:v** *v.* enclav-.
— *sf.* enclave.
*—**œ:r** *sm.* enclaveur.
ã·klin, -klɛ̃ *a.* enclin[e.
ã·klitik *sf.* enclitique.
ã·klo[:z *a. & sm.* enclos[e.
—[ã·klo:r] *v.* enclos-.
ã·klu[e] *v.* enclou-.
—**a**:ʒ *sm* enclouage.
—**e** *a.* enclоué[e.
—**y:r** *sf.* enclouure.
ã·klym *sf.* enclûme.
—**o** *sm.* enclumeau ou enclumot.
ã·ko·stik ouã·kɔstik *sf.* encaustи-
—[e] *v.* encaustiqu-. (que.
ã·kɔl *sf.* ancole.
ã·kɔl[e] *v.* encoll-.
—**a**:ʒ *sm.* encollage.
ã·kɔly:r *sf.* encolure.
ã·kɔɲy:r *sf.* enco(i)gnure.
ã·kɔ:r *adv.* encore ∾ **kə** *cj.* encore
ã·kɔrn[é] *v.* encorn-. (que.
—**e** *a.* encorné[e.
ã·kɔʃ[e] *v.* encoch-.
— *sf.* encoche.
ɑ·kɔ̃:br[e] *v.* encombr-.
— *sm.* encombre.
—**ã**[:t *a.* encombrant[e.
—**əmã** *sm.* encombrement.
ã·kɔ̃:tr(**a l'**∾) *loc. adv.* à l'encontre.
ã:kr *sf.* encre.
—[e] *v.* encr-.
—**a**:ʒ *sm.* encrage.
ã:kr *sf.* ancre.
—[e] *v.* ancr-.
—**a**:ʒ *sm.* ancrage.
ã·kras[e] *v.* encrass-.
—**mã** *sm.* encrassement.
ã·krie ou **-ije** *sm.* encrier.
ã·krue *a.* encroué[e.
ã·krut[e] *v.* encroût-.
—**e** *a.* encroûté[e
ã·ks||**jete** *sf.* anxiété.
—**jø**[:z *a.* anxieuse, eux.
ã·kur[ã·kuri:r] *v.* encour-.
ã·kura:ʒ[-aʒə] *v.* encourag- & encourage-.
*—**ã**[:t *a.* encourageante.
*—**mã** *sm.* encouragement.

ã·kwaɲy:r = **ã·kɔɲ** . . .
ã·ky:v[e] *v.* encuv-.
—**a:ʒ** *sm.* encuvage.
ã·kɥiras[e] *v.* encuirass-.
ã·lɑ:s[e] *v.* enlac- & enlaç-.
—**mã** *sm.* enlacement.
ã·lɛdis[i:r] *v.* enlaidiss-.
—**mã** *sm.* enlaidissement.
ã·lɛ:v[ãlve] *v.* enlèv-.
*—**mã** *sm.* enlèvement.
ã·li[-lje] *v.* enli-.
ã·liɲ[e] *v.* enlign-.
—**mã** *sm.* enlignement.
ã·li:z[e] *v.* enliz-.
—**mã** *sm.* enlizement.
ã·lve *a. & sf.* enlevé[e.
ã·lymin[e] *v.* enlumin-.
—**ø:z, œ:r** *s.* enlumineuse, eur.
—**y:r** *sf.* enluminure.
ã·magazin[e] *v.* emmagasin-.
—**a:ʒ** *sm.* emmagasinage.
—**mã** *sm.* emmagasinement.
ã·majɔt[e] *v.* emmaillot-.
—**mã** *sm.* emmaillotement.
—**œ:r** *sm.* emmailloteur.
ã·mã:ʃ[e] *v.* emmanch-.
—**mã** *sm.* emmanchement.
—**y:r** *sf.* emmanchure.
ã·mena:ʒ[-aʒe] *v.* emménag- & emménage-.
*—**mã** *sm.* emménagement.
ã·mɛ·gris[-i:r] *v.* emmaigriss-.
ã·mɛ:l[e] *v.* emmêl-.
—**mã** *sm.* emmêlement.
ã·mɛ(:)n[ãmne] *v.* emmèn-.
ã·mɛrd[e] *v.* emmerd-.
—**ã**[:t *a.* emmerdant[e.
ã·m(ə)nɔt[e] *v.* emmenott-.
ã·mitɔn[e] *v.* emmitonn-.
ã·mitufl[e] *v.* emmitoufl-.
ã·mjɛl[e] *v.* emmiell-.
—**e** *a.* emmiellé[e.
—**y:r** *sf.* emmiellure.
ã·mɔrtɛ:z[e] *v.* emmortais-.
ã·mne *inf.* emmener.
ã·mɔt[e] *v.* emmott-.
ãn = *f. l. d.* **ã.**
∾ **amɔ̃** en amont. ∾ **arjɛ:r** en arrière. ∾ **atã·dã** en attendant. ∾ **aval** en aval. ∾ **avã** en avant. ∾ **efɛ** en effet. ∾ **utr** en outre.

ã·namu:r[e] *vr.* enamour-.
ãni:vr[e] *v.* enivr-.
—ã[:t *a.* enivrant[e.
—əmã *sm.* enivrement.
ã·nɔblis[-i:r] *v.* ennobliss-.
—mã *sm.* ennoblissement.
ã·nɔrgœjis[-i:r] *v.* enorgueilliss-.
ã·nųi *ind. prés. sg.* III. *&* I. ennuie. II. ennuies. *sm.* ennui.
ã·nųi(:)**j**[-ije] *v.* ennuy-.
***—ã**[:t *a.* ennuyant[e.
***—ø**[:z *a.* ennuyeuse, eux.
ã·paf[e] *v.* empaff-.
ã·pakɛt[-pakte] *v.* empaquett-.
ã·pakta:ʒ *sm.* empaquetage.
ã·pal[e] *v.* empal-.
—mã *sm.* empalement.
ã·pan[e] *v.* empann-.
ã·panaʃ[e] *v.* empanach-.
ã·pa:r[e] *vr.* empar-.
ã·patmã *sm.* empattement.
ã·pɑ(:)**j**[e] *v.* empaill-.
—a:ʒ *sm.* empaillage.
—e *pp. & a.* empaillé[e.
—mã *sm.* empaillement.
—œ:r *sm.* empailleur.
ã·pɑ:t[e] *v.* empât-.
—e *a.* empâté[e.
—mã *sm.* empâtement.
ã·pã *sm.* empan.
ã·pɛlmã *sm.* empellement.
ã·pɛn[e] *v.* empenn-.
ã·pɛɲ *sf.* empeigne.
ã·pɛ:r *sm.* ampère.
ã·pɛ:ʃ[e] *v.* empêch-.
—e *a.* empêché[e.
—mã *sm.* empêchement.
ã·pɛst[e] *v.* empest-.
ã·pɛ:tr[e] *v.* empêtr-.
ã·pɛ:z[-pəze] *v.* empès-.
ã·pəz‖a:ʒ *sm.* empesage.
—e *a.* empesé[e.
—œ:r *sm.* empeseur.
ã·pifr[e] *vr.* empiffr-.
—a:ʒ *sm.* empiffrage.
ã·pil[e] *v.* empil-.
—mã *sm.* empilement.
ã·pi:r *sm.* empire.
ã·pi:r[e] *v.* empir-.
ã·pir‖ik *a.* empirique.
—izm ou **-izm** *sm.* empirisme.
ã·pjɛ:r[e] *v.* empierr-.
—mã *sm.* empierrement.
ã·pjɛt[-ɛte ou -ete] *v.* empièt-.
—mã *sm.* empiétement.
ã:pl *a.* ample.
ã·plasmã *sm.* emplacement.
ã·plɑ:tr *sm.* emplâtre.
ã·plɛt *sf.* emplette.
ã·pli‖atĩ:v, if *a.* ampliative, if.
—ɑ·sjõ *sf.* ampliation.
—fi[-ije] *v.* amplifi-.
—fikatœ:r *sm.* amplificateur.
—fikɑ·sjõ *sf.* amplification.
—fjã[:t *a.* amplifiant[e.
ãplis[-i:r] *v.* empliss-.
ãpl‖ity(:)d *sf.* amplitude.
—œ:r *sf.* ampleur.
ã·plwa *ind. prés. sg.* III. *&* I. emploie. II. emploies. *sm.* emploi.
ã·plwa(:)**j**[-aje] *v.* employ-.
***—a**(:)**bl** *a.* employable.
***—e** *sm.* employé.
***—œ:r** *sm.* employeur.
ã·plym[e] *v.* emplum-.
ã·po:m[e] *v.* empaum-.
—y:r *sf.* empaumure.
ã·pɔɲ = **ã·pwaɲ**.
ã·pɔrt[e] *v.* emport-.
—e *a.* emporté[e.
—əmã *sm.* emportement.
—əpjɛs *sm.* emporte-pièce.
ã·pɔʃ[e] *v.* empoch-.
ã·pɔt[e] *v.* empot-.
—a:ʒ *sm.* empotage.
—e *a.* empoté[e.
ã·prɛɲ[-ɛ̃:dr] *v.* empreign-.
ã·prɛ:s[e] *vr.* empress-.
—e *a.* empressé[e.
—mã *sm.* empressement.
ã·prẽ *ind. prés. sg. d.* **ã·prɛɲ**. III. empreint. I. *&* II. empreins.
ã·prẽ[:t *pp. & sf.* empreint[e.
ã·prizɔn[e] *v.* emprisonn-.
—mã *sm.* emprisonnement.
ã·prœ:r *sm.* empereur.
ã·prœ̃ *sm.* emprunt.
ã·prœ̃:t[e] *v.* emprunt-.
—e *a.* emprunté[e.
—ø:z, œ:r *s.* emprunteuse, eur.
ã·pul *sf.* ampoule.
—e *a.* ampoulé[e.
ã·purpr[e] *v.* empourpr-.

ã·pwa = **ã·pwɑ**.
ã·pwaɲ[e] *v.* empoign-.
—**a**(:)**d** *sf.* empoignade.
ã·pwas[e] *v.* empoiss-.
ã·pwasɔn[e] *v.* empoissonn-.
—**mã** *sm.* empoissonnement.
ã·pwa:vr[e] *v.* empoivr-.
ã·pwazɔn[e] *v.* empoisonn-.
—**mã** *sm.* empoisonnement.
—**ø:z, œ:r** *s.* empoisonneuse, eur.
ã·pwɑ *sm.* empois.
ã·pyt[e] *v.* amput-.
—**ɑ·sjɔ̃** *sf.* amputation.
—**e** *s.* amputé[e.
ã·pɥãtis[-i:r] *v.* empuantiss-.
—**mã** *sm.* empuantissement.
ã·rasin[e] *v.* enracin-.
—**mã** *sm.* enracinement.
ã·ra:ʒ[-aʒe] *v.* enrag- & enrage-.
*—**ã**[:t *a.* enrageant[e.
*—**e** *a.* enragé[e.
ã·reʒimã:t[e] *v.* enrégiment-.
ã·rɛ(:)j[-ɛje] *v.* enray-.
*—**a:ʒ** *sm.* enrayage.
*—**y:r** *sf.* enrayure.
ã·rəʒ . . . = **ãrʒ . . .**
ã·ri *nprm.* Henri.
ã·riʃi *a. & s.* enrichi[e.
ã·riʃis[-i:r] *v.* enrichiss-.
—**mã** *sm.* enrichissement.
ã·ro:l[e] *v.* enrôl-.
—**e** *sm.* enrôlé.
—**mã** *sm.* enrôlement.
—**œ:r** *sm.* enrôleur.
ã·rɔʃmã *sm.* enrochement.
ã·ru[ãrwe] *v.* enrou-.
ã·ru(:)j[-uje] *v.* enrouill-.
*—**mã** *sm.* enrouillement.
ã·ru(:)l[e] *v.* enroul-.
ã·rumã *sm.* enrouement.
ã·rwe *a.* enroué[e.
ã·ry *sf.* enrue
ã·ryban[e] *v.* enrubann-.
ã·rym[e] *vr.* enrhum-.
—**e** *a.* enrhumé[e.
ã·rʒistr[e] *v.* enregistr-.
—**əmã** *sm.* enregistrement.
—**œ:r** *sm.* enregistreur.
ã:s *sf.* hanse = **h . . .**
ã:s *sf.* anse.
ã·sabɔt[e] *v.* ensabot-.
ã·saʃ[e] *v.* ensach-.
—**mã** *sm.* ensachement.
ã·sɑ:bl[e] *v.* ensabl-.
—**əmã** *sm.* ensablement.
ã·sã ou **ã·sã:s** *sm.* encens.
ã·sã:bl *adv. & sm.* ensemble.
ã·sã·glã:t[e] *v.* ensanglant-.
ã·sã:s[e] *v.* encens-.
— *sm.* = **ã·sã**.
—**mã** *sm.* encensement.
—**œ:r** *sm.* encenseur.
—**wa:r** *sm.* encensoir.
ã·seatik *a.* = **h . . .**
ã·sɛle *a.* ensellé[e..
ã·sɛɲ[-ɛ̃:dr] *v.* enceign-.
ã·sɛɲ[e] *v.* enseign-.
— *sf. & sm.* enseigne.
—**ã**[:t *a.* enseignant[e.
—**mã** *sm.* enseignement.
ã·sɛ:r[e] *v.* enserr-.
ã·sɛ:tr *sm.* ancêtre. *pl.* ancêtres.
ã·sɛ̃ *ind. prés. sg. d.* **ã·sɛɲ**. III. enceint. I. *&* II. enceins.
ã·sɛ̃[:t *pp., af.. & sf.* enceint[e.
ã·səvlis[-i:r] *v.* enseveliss-.
—**mã** *sm.* ensevelissement.
—**ø:z, œ:r** *s.* ensevelisseuse, eur.
ã·siklik *a. & sf.* encyclique.
ã·siklɔped‖i *sf.* encyclopédie.
—**ik** *a.* encyclopédique.
—**ist** *sm.* encyclopédiste.
ã·sil[e] *v.* ensil-.
—**a:ʒ** *sm.* ensilage.
ã·sjɛn, -jɛ̃ *a.* ancien[ne.
—**mã** *adv.* anciennement.
—**te** *sf.* ancienneté. (anciens.
ã·sjɛ̃ *m. d.* **ã·sjɛn** ancien. *sm. pl.*
ã·smã:s[e]*v.*ensemenc-&ensemenç-.
—**mã** *sm.* ensemencement.
ã·sɔlɛ(:)j[-ɛje] *v.* ensoleill-.
*—**e** *a.* ensoleillé[e.
ã·spɛ *sm.* anspect.
ã·sɔrsɛl[-səle] *v.* ensorcell-.
—**mã** *sm.* ensorcellement.
ã·sɔrsəlø:z, œ:r *s.* ensorceleuse, (eur.
ã·sufr[e] *v.* ensoufr-.
ã·supl *sf.* ensouple.
ã·syi *ind. prés. sg. d.* **ã·syi:v**. III. (ensuit.
ã·syit *adv.* ensuite.
ã·syi:v[r] *vr.* ensuiv-.
ã:ʃ *sf.* anche.
ã·ʃ *sf.* hanche = **h . . .**
ã·ʃap[e] *v.* enchap-.

ã·ʃaprɔn[e] *v.* enchaperonn-.
ã·ʃɑ:s[e] *v.* enchâss-.
—y:r *sf.* enchâssure.
ã·ʃã:t[e] *v.* enchant-.
—e *a.* enchanté[e.
—mã *sm.* enchantement.
—ø:z, œ:r *a. & s.* enchanteuse, eur.
—rɛs, œ:r *a. & s.* enchanteresse, eur.
ã·ʃe·ris[-i:r] *v.* enchériss-.
—mã *sm.* enchérissement.
—œ:r *sm.* enchérisseur.
ã·ʃɛ:n[e] *v.* enchaîn-.
—mã *sm.* enchaînement.
—y:r *sf.* enchaînure.
ã·ʃɛ:r *sf.* enchère.
—is = ã·ʃe·ris.
ã·ʃifrɛn[-ɔne] *v.* enchifrèn-.
—mã *sm.* enchifrènement.
ã·ʃo:s[e] *v.* enchauss-.
ã·ʃwa *sm.* anchois.
ã·ʃvalmã *sm.* enchevalement.
ã·ʃvɛ:tr[e] *v.* enchevêtr-.
—ɔmã *sm.* enchevêtrement.
—y:r *sf.* enchevêtrure.
ã·ʃvɔ·ʃy:r *sf.* enchevauchure.
ã:t[e] *v.* ent-.
— *sf.* ente.
ã:t[e] *v.* hant- = **h . . .**
ã·tablɔmã *sm.* entablement.
ã·tagɔn‖ist *sm.* antagoniste.
—ism ou **-izm** *sm.* antagonisme.
ã·talʒik *a.* antalgique.
ã·tam[e] *v.* entam-.
—y:r *sf.* entamure.
ã·tar(k)tik *a.* antarctique.
ã·taʃ[e] *v.* entach-.
ã·tɑ(:)j[e] *v.* entaill-.
— *sf.* entaille.
—y:r *sf.* entaillure.
ã·tɑ:s[e] *v.* entass-.
—mã *sm.* entassement.
—œ:r *sm.* entasseur.
ã·tã *sm.* antan.
ã·tã *ind. prés. sg.* III. entend. I. & II. entends.
ã·tã:d[r] *v.* entend-.
—mã *sm.* entendement.
—œ:r *sm.* entendeur.
—y *pp. & int.* entendu[e.
ã·tã:t *sf.* entente.
ã·tediluvjɛn, -ɛ *a.* antédiluvien[ne.
ã·tekrist *sm.* antéchrist.

ã·tepenyltjɛm *a. & s.* antépénultième.
ã·terj‖ɔrite *sf.* antériorité.
—œ:r *a.* antérieur[e.
ã·tesedã[:t *a. & sm. pl.* antécédent[e.
ã·tɛn *sf.* antenne.
ã·tɛ:r *sf.* anthère.
ã·tɛ:r[e] *v.* enterr-.
***—mã** *sm.* enterrement.
***—œ:r** *sm.* enterreur.
ã·tɛ:t[e] *v.* entêt-.
— *sm.* en-tête.
***—e** *a.* entêté[e.
***—mã** *sm.* entêtement.
ã·tidartrø[:z *a. & sm.* antidartreuse, eux.
ã·tidat *sf.* antidate.
—[e] *v.* antidat-.
ã·tidɔt *sm.* antidote.
ã·tifebril *a. & sm.* antifébrile.
ã·tigɔn *sf.* antigone.
ã·tigutø[:z *a.* antigoutteuse, eux.
ã·tik *a.* antique.
—ɑ:j *sf.* antiquaille.
—ɛ:r *sm.* antiquaire.
—ite *sf.* antiquité.
ã·tikɔlerik *a. & sm.* anticholérique.
ã·tikɔ̃·stitysjɔnɛl *a.* anticonstitutionnel[le.
ã·tikretjɛn, -ɛ̃ *a.* antichrétien[ne.
ã·tilɔp *sf.* antilope.
ã·tilɔʒi *sf.* antilogie.
ã·timɔnarʃik *a.* antimonarchique.
ã·timwan *sm.* antimoine.
ã·tinasjɔnal *a.* antinational[e.
ã·tipap *sm.* antipape.
ã·tipat‖i *sf.* antipathie.
—ik *a.* antipathique.
ã·ti‖patriɔtik *a.* antipatriotique.
—pirin *sf.* antipyrine.
—pɔ(:)d *sm.* antipode.
—repyblikɛn, kɛ̃ *a.* antirépubli(cain[e.
—revɔlysjɔnɛ:r *a.* antirévolutionaire.
—r(ɔ)liʒjø[:z *a.* antireligieuse, eux.
—sɛptik *a.* antiseptique.
ã·tisip[e] *v.* anticip-.
—ɑ·sjɔ̃ *sf.* anticipation.
—e *a.* anticipé[e.
ã·tisɔsjal *a.* antisocial[e.
ã·tiʃ[e] *v.* entich-.
—e *a.* entiché[e.

—**mã** *sm.* entichement.
ã·ti‖ʃã:br *sf.* antichambre.
—**tetik** *a.* antithétique.
—**tɛ:z** *sf.* antithèse.
—**vɛrminø**[:z *a. & sm.* antivermi-
ã·tjɛn *sf.* antienne. (neuse, eux.
ã·tjɛ:r, je *a. & sm.* entière, ier.
*—**mã** *adv.* entièrement.
ã·təlɔʒi *sf.* anthologie.
ã·tɔmələʒ‖i *sf.* entomologie.
—**ik** *a.* entomologique.
—**ist** *sm.* entomologiste.
ã·tɔn[e] *v.* entonn-.
—**wa:r** *sm.* entonnoir.
ã·tɔrs *sf.* entorse.
ã·tɔrti(:)j[-ije] *v.* entortill-.
*—**a:ʒ** *sm.* entortillage.
*—**e** *a.* entortillé[e.
*—**mã** *sm.* entortillement.
ã:tr *sf.* antre.
ã:tr[e] *v.* entr-.
— *prp.* entre.
—**admi:r**[e] *vr.* entr'admir-.
—**akɔrd**[e] *vr.* entr'accord-.
—**akt** *sm.* entr'acte.
—**aky:z**[e] *vr.* entr'accus-.
ã·trasit *sm.* anthracite.
ã·tra:v[e] *v.* entrav-.
— *sf.* entrave.
ã·travɛrtis[-i:r] *v.* entr'avertiss-.
ã:tr‖a(:)j *sf. pl.* entrailles.
—**ã** *sm.* entrant.
—**e** *1. inf.* entrer. *2. impér. & int.* entrez. *3. pp. & sf.* entré[e.
ã·tregɔrʒ[e] *v.* entr'égorg- & entr'-
ã·trɛ *sm.* entrait. (égorge-.
ã·trɛ:d[e] *vr.* entr'aid-.
ã·trɛ:m[e] *vr.* entr'aim-.
ã·trɛ:n[e] *v.* entraîn-.
—**ã**[:t *a.* entraînant[e.
—**mã** *sm.* entraînement.
—**œ:r** *sm.* entraîneur.
ã·trɛ̃ *sm.* entrain.
ã:trə *prp.* entre.
—**bat**[r] *v.* entre-batt-.
—**ba:j**[e] *v.* entre-bâill-.
—**bajmã** *sm.* entre-bâillement.
—**bɛ:z**[e] *v.* entre-bais-.
—**deʃi:r**[e] *v.* entre-déchir-.
—**detrɥi:z**[-i:r] *v.* entre-détruis-.
—**devɔ:r**[e] *v.* entre-dévor-.
—**dɔn**[e] *v.* entre-donn-.
—**dø** *sm.* entre-deux.
—**fɛs** *sm.* entre-fesses.
—**fɛsɔ̃** *sm.* entre-fesson.
—**fɛt** *sf.* entrefaite. **syr sez** ∼ *loc. adv.* sur ces entrefaites.
—**fil·lɛ** *sm.* entrefilet.
—**frap**[e] *v.* entre-frapp-.
—**hais**[-i:r] *v.* entre-haïss-.
—**hœrt**[e] *v.* entre-heurt-.
—**ko:t** *sm.* entrecôte.
—**kɔlɔn** *sf.* entre-colonne.
—**kɔrɛl**[e] *v.* entre-querell-.
—**kup**[e] *v.* entrecoup-.
—**kupe** *a.* entrecoupé[e.
—**krwa:z**[e] *vr.* entre-crois-.
—**lard**[e] *v.* entrelard-.
—**larde** *a.* entrelardé[e.
—**la** ou **-la** *sm.* entrelacs.
—**la:s**[e] ou **-las**[e] *v.* entreiac- & entrelaç-.
—**la·smã** ou **-lasmã** *sm.* entrelacement.
—**liɲ** *sm.* entre-ligne.
—**lu**[-lwe] *v.* entre-lou-.
—**lɥi:z**[-i:r] *v.* entre-luis-.
—**mã:ʒ**[e] *v.* entre-mang(e).
—**mɛ** *ind. prés. sg.* III. entremet. I. *&* II. entremets. *sm.* entremets.
—**mɛ:l**[e] *v.* eatremêl-.
—**mɛt**[r] *vr.* entremett-. (eur.
—**mɛtø:z, -œ:r** *s.* entremetteuse,
—**mi**[:z *pp. & sf.* entremis[e.
—**nɥi:z**[-i:r] *v.* entre-nuis-.
—**pa** *sm.* entrepas.
—**pɛrs**[e] *v.* entreperc-.
—**po** *sm.* entrepôt.
—**po:z**[e] *v.* entrepos-.
—**po·zite:r** *sm.* entrepositaire.
—**po·zœ:r** *sm.* entreposeur.
—**pɔ̃** *sm.* entrepont.
—**prã** *ind. prés. sg.* III. entreprend. I. *&* II. entreprends.
—**prɛn**[-prã:dr] *v.* entreprenn-.
—**prənã**[:t *a.* entreprenant[e.
—**prənœ:r** *sm.* entrepreneur.
—**pri**[:z *pp. & sf.* entrepris[e.
—**pus**[e] *v.* entre-pouss-.
—**repɔ̃:d**[r] *v.* entre-répond-.
—**r(ə)gard**[e] *v.* entre-regard-.
—**səku:r**[-kuri:r] *v.* entre-secour-.
—**sɔl** *sm.* entresol.

—**sɥi:v**[r] *v.* entresuiv-.
—**ʃa** *sm.* entre-chat.
—**ʃɔk**[e] *vr.* entre-choqu-.
—**ta:j**[e] *v.* entre-taill-.
—**ta:j** *sf.* entretaille.
—**ta·jy:r** *sf.* entretaillure.
—**tã** *sm.* entre-temps.
—**tɛnmã** *sm.* entretènement.
—**tjɛn**[-tni:r] *v.* entretienn-.
—**tjɛ̃** *ind. prés. sg.* III. entretient. I. *&* II. entretiens. *sm.* entretien.
—**twal** *sf.* entretoile.
—**twa:z** *sf.* entretoise.
—**ty**[-tɥe] *v.* entre-tu-.
—**vizit**[e] *v.* entre-visit-.
—**vu** *sm.* entrevous.
—**vwa** *sf.* entre-voie.
—**vwa(:)j**[-a:r] *v.* entrevoy-.
—**vy** *pp. & sf.* entrevu[e.
—**ʒã** *sm.* entregent.
ã·trəbli:ʒ[e] *v.* entr'oblig-.
ã·trəpɔ‖fa:ʒ *sm.* anthropophage.
—**faʒi** *sf.* anthropophagie.
—**ləʒi** *sf.* anthropologie.
—**ləʒik** *a.* anthropologique.
—**ləʒist** *sm.* anthropologiste.
—**mərf** *a.* anthropomorphe.
ã·truvɛrt, ɛ:r *a.* entr'ouvert[e.
—**y:r** *sf.* entr'ouverture.
ã·tru:vr[-uvri:r] *v.* entr'ouvr-.
ã·tsad(ə) *prp.* en deçà de.
ã·tuka *sm.* en-tout-cas.
ã·tu:r[e] *v.* entour-.
— *sm. pl.* entours.
*—**a:ʒ** *sm.* entourage.
ã·turny:r *sf.* entournure.
ã·tuzj‖asm ou **-azm** *sm.* enthousiasme.
—**asm**[e] ou **azm**[e] *v.* enthousiasm-.
—**ast** *a. & s.* enthousiaste.
ã·twal[ɲ] *v.* entoil-.
—**a:ʒ** *sm.* entoilage.
ã·twan *nprm.* Antoine.
—**ɛt** *nprf.* Antoinette.
ã·t‖wa:r *sm.* entoir.
—**y:r** *sf.* enture. (II. en vas.
ã·va *ind. prés. sg.* III. en va.
ã·vais[-i:r] *v.* envahiss-.
—**ãː**[t *a.* envahissant[e.
—**mã** *sm.* envahissement.
—**œ:r** *sm.* envahisseur.
ã·va:z[e] *v.* envas-. (vais.
ã·ve ou **ã·vɛ** *ind. prés. sg.* I. en
ã·vɛ(:)r ou **ã·vɛrs** *nprm.* Anvers.
ã·vɛ:r *prp. & sm.* envers.
ã·vɛ·re *fut. d.* **ã·vwa:j** enverrai.
ã·vɛrg[e] *v.* envergu-.
—**y:r** *sf.* envergure.
ã·vɛrʒ[e] *v.* enverg- & enverge-.
ã·vi (**a l ∼**) *loc. adv. & prp.* à
ã·vi[-vje] *v.* envi-. (l'envi.
— *sf.* envie.
ã·virɔn[e] *v.* environn-.
—**ãː**[t *a.* environnant[e.
ã·virɔ̃ *prp. & adv.* environ. *sm. pl.* environs. (visage-.
ã·viza:ʒ[-aʒe] *v.* envisag- & en-
ã·vj‖a(:)bl *a.* enviable.
—**ø**[:z *a.* envieuse, eux.
ã·vjɛ(:)j[-ɛje] *v.* envieill-.
ã·vlɔp[e] *v.* envelopp-.
— *sf.* enveloppe.
—**ãː**[t *a.* enveloppant[e.
—**mã** *sm.* enveloppement.
ã·vnim[e] *v.* envenim-.
ãvɔl[e] *vr.* envol-.
ã·vɔ̃ *ind. prés. pl.* III. en vont.
ã·vut[e] envoût-.
—**mã** *sm.* envoûtement.
ã·vwa *ind. prés. sg.* III. *&* I. envoie. II. envoies. *sm.* envoi.
ã·vwa(:)j[-aje] *v.* envoy-.
*—**e** *sm.* envoyé.
*—**œ:r** *sm.* envoyeur.
ã·vwal[e] *vr.* envoil-.
ã·vwazine *a.* envoisiné[e.
ã·wa . . . = **ãvwa . . .**
ãːʒ *sm.* ange.
ã·ʒavɛl[-vle] *v.* enjavell-.
ã·ʒãːb[e] *v.* enjamb-.
—**e** *sf.* enjambée.
—**mã** *sm.* enjambement.
ã·ʒãːdr[e] *v.* engendr-.
—**e** *pp. & s.* engendré[e.
—**œ:r** *sm.* engendreur.
ã·ʒãːs *sf.* engeance.
ã·ʒe *nprm.* Angers.
ã·ʒel‖ik *a. & sf.* angélique.
—**y(:)s** *sm.* angélus.
ã·ʒɛrb[e] *v.* engerb-.
—**a:ʒ** *sm.* engerbage.
ã·ʒɛ̃ *sm.* engin.
ã·ʒin *sf.* angine.

—ø[:z *a.* angineuse, eux.
ã·ʒlo *sm.* angelot.
ã·ʒly:r *sf.* engelure.
ã·ʒo:l ou ã·ʒɔ:l[e] *v.* enjôl-.
—ø:z, œ:r *s.* enjôleuse, eur.
ãʒɔli:v[e] *v.* enjoliv-.
—mã *sm.* enjolivement.
—œ:r *sm.* enjoliveur.
—y:r *sf.* enjolivure.

ã·ʒø *sm.* enjeu.
ã·ʒœli:v[e] *v.* enjoliv-.
ã·ʒu *nprm.* Anjou.
ã·ʒu[-ʒwe] *v.* enjou-. (ment.
—mã *sm.* enjouement ou enjoû-
ã·ʒwaɲ ou ãʒwɛɲ[-ɛ̃:dr] *v.* en-
ã·ʒwe *a.* enjoué[e. (joign-.
ã·ʒwɛ̃ *ind. prés. sg. d.* ã·ʒwaɲ. III. enjoint. I. & II. enjoins.

b.

ba *ind. prés. sg. d.* bat. III. bat. I. & II. bats.
baba *a. & sm.* baba.
babɛl *nprf.* Babel.
babɛt *nprf.* Babette.
babi *sm.* babil.
babi(:)j[-ije] *v.* babill-.
*—ard, -a:r *a. & s.* babillard[e.
*—a:ʒ *sm.* babillage.
*—mã *sm.* babillement.
babil *sm.* = babi.
babilɔn *nprf.* Babylone.
—i *nprf.* Babylonie.
—jɛn, jɛ *a.* babylonien[ne.
babin *sf.* babine.
babiʃ *sf.* babiche.
—õ *sm.* babichon.
babjɔl *sf.* babiole.
babɔ:r *sm.* bâbord.
babœ:r *sm.* babeurre.
babu *sf.* babou.
babuʃ *sf.* babouche.
babwɛ̃ *sm.* babouin.
babwin *sf.* babouine.
—[e] *v.* babouin-.
ba(:)d *nprf.* Bade. *sf.* bade.
badɛrn *sf.* baderne.
badin, -dɛ̃ *a. & sf.* badin[e.
—[e] *v.* badin-.
—a:ʒ *sm.* badinage.
—ri *sf.* badinerie.
badiʒɔn[e] *v.* badigeonn-.
—a:ʒ *sm.* badigeonnage.
—œ:r *sm.* badigeonneur.

badiʒõ *sm.* badigeon.
badjan *sf.* badiane.
bado[:d *s.* badaud[e.
—[e] *v.* badaud-.
—ri *sf.* badauderie.
badu(:)j[-uje] *v.* badouill-.
— *sf.* badouille.
*—ri *sf.* badouillerie.
badwa[:z *a.* badois[e. *s.* Badois[e.
bafu[-fwe] *v.* bafou-.
bafu(:)j[-uje] *v.* bafouill-.
*—a:ʒ *sm.* bafouillage..
ba(:)g ou ba:g *sf.* bague.
ba(:)g[e] *v.* bagu-.
baga:r *sf.* bagarre.
bagas *sf.* bagasse.
bagatɛl *sf.* bagatelle.
baga:ʒ *sm.* bagage.
bagɛt *sf.* baguette.
—je *sm.* baguier.
bagno:d[e] *v.* baguenaud-.
— *sf.* baguenaude.
—je *sm.* baguenaudier.
—ri *sf.* baguenauderie.
bagnɔt *sf.* baguenote.
bagu *sm.* bagou ou bagout.
bahy ou bajy *sm.* bahut.
—tje *sm.* bahutier.
ba(:)j[e] ou ba(:)j[e] *v.* baill-.
— *sm.* bail.
*—a:ʒ *sm.* bailliage.
*—i *sm.* bailli.
*—œ:r ou ba·jœ:r *sm.* bailleur.
bajɔn *nprf.* Bayonne.

f. baïonette ou bayonnette.
= **bahy.**
m. bac.
ɔrea *sm.* baccalauréat.
al *sf.* bacchanale. *sm.* bac-
a *sm.* baccara. (chanal.
a *sm.* baccarat.
t *sf.* bacchante.
sm. baquet.
ri *sf.* bactérie.
. bal. ∾ **maske** bal masqué.
ã·pɛ:tr bal champêtre.
v. ball-.
f. balle.
)d *sf.* ballade.
)d *sf.* balade.
v. balad-.
ɛ̃ *s.* baladin[e.
a:ʒ *sm.* baladinage.
t *sm.* balast ou ballast.
'r[e] *v.* balâfr-.
balâfre.
. balâfré[e.
lrã *sm.* balandran.
l[e] *v.* balanc- & balanç-.
balance.
m. balancé.
f. balancelle.
sf. balancine.
m. balancier.
sm. balancement.
r *sf.* balançoire.
:t *a. & sm.* ballant[e.
si[-sje] *v.* balbuti-.
sm. balbutiement.
'sjœ:r *sm.* balbutieur.
'za:r *sm.* balbuzard.
lkɛ̃ *sm.* baldaquin.
sm. ballet.
sm. balais.
sm. balai.
)j[-ɛje] *v.* balay-.
ʒ *sm.* balayage.
z, œ:r *s.* balayeuse, eur.
r *sf. pl.* balayures.
)n *sf.* baleine.
'. baleiné[e.
sm. baleinier.
· *sf.* baleinière.
m. baleineau.
ɪr *sf.* balèvre.
t *sf.* baliste.
—ik *sf.* balistique.
baliv‖a:ʒ *sm.* balivage.
—o *sm.* baliveau.
balivɛrn *sf.* baliverne.
—[e] *v.* balivern-.
—œ:r *sm.* baliverneur.
bali:z *sf.* balise.
—[e] *v.* balis-.
—a:ʒ *sm.* balisage.
—je *sm.* balisier.
—œ:r *sm.* baliseur.
balkɔ̃ *sm.* balcon.
balnɛɛ:r *a.* balnéaire.
balo *sm.* ballot.
balɔn[e] ballonn-.
—e *a.* ballonné[e.
—je *sm.* ballonnier.
—mã *sm.* ballonnement.
balɔʃ *sf.* baloche.
balɔt[e] *v.* ballott-.
—a:ʒ *sm.* ballotage.
—ɛ̃ *sm.* ballotin.
—mã *sm.* ballottement.
balɔ̃ *sm.* ballon.
balrin *sf.* ballerine.
baltik *a. & sf.* baltique.
balurd, -lu:r *s.* balourd[e.
—i:z *sf.* balourdise.
balystr *sm.* balustre.
—a(:)d *sf.* balustrade.
balyʃɔ̃ *sm.* baluchon.
balzam‖ik *a.* balsamique.
—in *sf.* balsamine.
—je *sm.* balsamier.
balzan, -zã *a. & sf.* balzan[e.
ban *sf.* banne.
—[e] *v.* bann-.
bana *sm.* banat ou bannat.
banal *a.* banal[e.
—ite *sf.* banalité.
banan *sf.* banane.
—je *sm.* bananier.
banɛt *sf.* bannette.
bani *pp. & s.* banni[e.
banis[-i:r] *v.* banniss-.
—a(:)bl *a.* bannissable.
—mã *sm.* bannissement.
banjã *sm.* banian.
banjɛ:r *sf.* bannière.
banɲ *sm.* bagne.
banɲɔl *sf.* bagnole.
baɔbab *sm.* baobab.

ba:r... = **bɑ:r...**
ba:r *sm.* bar.
ba:r *sm.* bard.
baragwɛ̃ *sm.* baragouin.
baragwin[e] *v.* baragouin-.
—**a:ʒ** *sm.* baragouinage.
—**ø:z, œ:r** *s.* baragouineuse, eur.
barak *sf.* baraque.
—[e] *v.* baraqu-.
—**mɑ̃** *sm.* baraquement.
barat *sf.* baratte.
—[e] *v.* baratt-.
baratri *sf.* baraterie.
barb *sf.* barbe.
barbakan *sf.* barbacane.
barbakɔl *sm.* barbacole.
barba:r *a. & sm.* barbare.
—**ɛsk** *a.* barbaresque.
—**i** *sf.* barbarie.
—**ism** ou **-izm** *sm.* barbarisme.
barb||e *a.* barbé[e.
—**ɛ** *sm.* barbet.
—**ɛ**[t *a. & s.* barbet[te.
—**ɔle** *a.* barbelé[e.
—**ərus** *nprm.* Barberousse.
—**ijɔ̃** *sm,* barbillon.
—**iʃ** *sf.* barbiche.
—**iʃɛ** *sm.* barbichet.
—**iʃɔ̃** *sm.* barbichon.
—**je** *sm.* barbier.
—**o** *sm.* barbeau.
—**o** *sm.* barbot.
barbɔt[e] *v.* barbot-.
— *sf.* barbote.
—**a:ʒ** *sm.* barbotage.
—**mɑ̃** *sm.* barbotement.
—**œ:r** *sm.* barboteur.
barbɔ̃ *sm.* barbon.
barbu(:)**j**[-uje] *v.* barbouill-.
*—**a:ʒ** *sm.* barbouillage.
*—**i** *sm.* barbouillis.
*—**œ:r** *sm.* barbouilleur.
barby *a. & sf.* barbu[e.
bard *sf. & sm.* barde.
bard[e] *v.* bard-.
bardan *sf.* bardane.
barde *a.* bardé[e.
bardit *sm.* bardit.
bardo *sm.* bardeau.
bardo *sm.* bardot.
bardœ:r *sm.* bardeur.
barɛt *sf.* barrette.
barɛt[e] *v.* barèt-.
barɛ:ʒ *sm.* barège.
bargiɲ[e] *v.* barguign-.
—**a:ʒ** *sm.* barguignage.
—**ø:z, œ:r** *s* barguigneuse, eur.
bari *sm.* barrit.
bari *sm.* baril.
—**jɛ** *sm.* barillet.
barigul *sf.* barigoule.
barik *sf.* barrique.
barika(:)**d** *sf.* barricade.
—[e] *v.* barricad-.
bariko *sm.* baricaut.
baris[-i:r] *v.* barriss-.
baritɔ̃ *sm.* baryton.
barjɛ:r ou **barjɛ:r** *sf.* barrière.
barjɔl[e] *v.* bariol-.
—**a:ʒ** *sm.* bariolage.
—**e** *a.* bariolé[e.
barjɔm *sm.* baryum.
bark *sf.* barque.
—**arɔl** *sf.* barcarolle.
—**ərɔl** *sf.* barquerolle.
—**ɛt** *sf.* barquette.
barlɔ̃[:g *a.* barlong[ue.
barnabit *sm.* barnabite.
ba·ro *sm.* = **bɑ·ro.**
barɔk *a.* baroque.
barɔmɛ(:)**tr.** *sm.* baromètre.
ba·rɔn ou **bɑ·rɔn** *sf.* baronne.
—**a:ʒ** *sm.* baronnage.
ba·rɔ̃ ou **bɑ·rɔ̃** *sm.* baron.
bartavɛl *sf.* bartavelle.
barʒ *sf.* barge.
basɛ̃ *sm.* bassin.
basil *sm.* 1) bacille. 2) bacile.
basin[e] *v.* bassin-.
— *sf.* bassine.
—**ɛ** *sm.* bassinet.
—**wa:r** *sf.* bassinoire.
bask *a. & sf.* basque. *s.* Basque.
baskin *sf.* basquine.
baskyl[e] *v.* bascul-.
— *sf.* bascule.
bast! *int.* baste! *sm.* baste.
bastɛ̃:g[e] *v.* bastingu-.
— *sf.* bastingue.
—**a:ʒ** *sm.* bastinguage.
basti(:)**d** *sf.* bastide.
basti(:)**j** *sf.* bastille.
*—**e** *a.* bastillé[e.
bastjɔn[e] *v.* bastionn-.

—**e** *a.* bastionné[e.
bastjõ *sm.* bastion.
bastɔna(:)d *sf.* bastonnade.
bastrē:g *sm.* bastringue.
basty(:)d *sf.* bastude.
baʃəlje *sm.* bachelier.
baʃibuzuk *sm.* bachi-bouzouck.
baʃik *a.* bachique.
baʃo *sm.* bachot.
baʃɔtœ:r *sm.* bachoteur.
bat[r] *v.* batt-.
— *sf.* batte.
—**ajõ** *sm.* bataillon.
—**aklã** *sm.* bataclan.
—**a:ʒ** *sm.* battage.
—**a(:)j** *sf.* bataille.
—**a(:)j**[e] *v.* bataill-.
—**a(·)jø:z, -œ:r** *s.* batailleuse, eur.
—**ã**[:t *a., sm., sf.* battant[e.
batɛl[-tle] *v.* batell-.
—**ri** *sf.* batellerie.
batɛ:m *sm.* baptême.
batəlje *sm.* batelier.
batifɔl[e] *v.* batifol-.
—**a:ʒ** *sm.* batifolage.
—**ø:z, œ:r** *s.* batifoleuse, eur.
batist *sf.* batiste.
batist *sm.* baptiste.
—**ɛ:r** *1) sm.* baptistère *.2) a. & s.*
bati:z[e] *v.* baptis-. (baptistaire.
*—**mal** *a.* baptismal[e.
batl‖a:ʒ *sm.* batelage.
—**e** *sf.* batelée.
—**ɛ** *sm.* batelet.
batlœ:r *sm.* bateleur.
batmã *sm.* battement.
bato *sm.* bateau.
batɔlɔʒi *sf.* battologie.
bat‖ø:z, œ:r *s.* batteuse, eur.
—**r** *inf.* battre.
—**ri** *sf.* batterie.
—**wa:r** *sm.* battoir.
—**y** *pp. & sf.* battu[e.
—**y:r** *sf.* batture.
ba:v[e] *v.* bav-.
— *sf.* bave.
bavard, -a:r *a. & s.* bavard[e.
—[e] *v.* bavard-.
—**a:ʒ** *sm.* bavardage.
—**ərî** *sf.* bavarderie.
bavarwa[:z *a. & sf.* bavarois[e.
s. Bavarois[e.

bavɛt *sf.* bavette.
bavjɛ:r *nprf.* Bavière.
bavɔlɛ *sm.* bavolet.
bavɔʃ[e] *v.* bavoch-.
—**y:r** *sf.* bavochure.
bavɔt[e] *v.* bavott-.
bavø[:z *a. & s.* baveuse, eux.
bavy:r *sf.* bavure.
bay *sm.* = **bahy.**
baza:r ou **baza:r** *sm.* bazar.
bazard[e] ou **bazard** *v.* bazard-.
bazē *sm.* basin.
bazilik *sm.* basilic. *sf.* basilique.
bazɔʃ *sf.* basoche.
baʒɔt[e] *v.* bajot-.
baʒu *sf.* bajoue.
ba *int.* bah.
ba *sm.* bât.
ba *am. & sm. adv.* bas.
—**blø** *sm.* bas-bleu.
—**fõ** *sm.* bas-fond.
ba:fr[e] *v.* bâfr-.
— *sf.* bâfre.
—**ø:z, œ:r** *s.* bâfreuse, eux.
ba:g *sf.* = **ba**(:)**g.**
ba(:)j[e] ou **ba(:)j**[e] *v.* baill-.
ba(:)j[e] *v.* bâill-.
—**mã** *sm.* bâillement.
—**ø:z, œ:r** *s.* bâilleuse, eur.
ba·jɔn[e] *v.* bâillonn-.
ba·jõ *sm.* bâillon.
ba·jœ:r ou **bajœ:r** *sm.* bailleur.
∾ **də fõ** bailleur de fonds.
ba:kl[e] *v.* bâcl-.
— *sf.* bâcle.
—**œ:r** *sm.* bâcleur.
ba·ma *sm.* bas-mât.
ba:l *nprf.* Bâle.
ba:r . . . = **ba:r . . .**
ba:r[e] *v.* barr-.
— *sf.* barre.
—**a:ʒ** *sm.* barrage.
—**e** *a.* barré[e.
—**fiks** *sf.* barre-fixe.
*—**jɛ:r** *sf.* = **bar . . .**
—**o** *sm.* barreau.
ba·rɔn, -õ = **ba·r . . .**
ba[:s *a. & sm.* bas[se.
— *sf.* basse.
—**ɛ** *sm.* basset.
—**ɛs** *sf.* bassesse.
—**ist** *sm.* bassiste.

—kõ:tr *sf.* basse-contre.
***—ku:r** *sf.* basse-cour.
—ɔ̃ *sm.* basson.
***—tɑ(:)j** *sf.* basse-taille.
ba:ʃ *sf.* bâche.
—[e] *v.* bâch-.
ba:t[e] *v.* bât-.
ba·tard, -a:r *a. & s.* bâtard[e.
—i:z *sf.* bâtardise.
ba·ti *pp. & sm.* bâti[e.
—mã *sm.* bâtiment.
ba·tis[-i:r] *v.* bâtiss-.
— *sf.* bâtisse.
bɑ·tɔn[e] *v.* bâtonn-.
—a:ʒ *sm.* bâtonnage.
—ɑ *sm.* bâtonnat.
—ɛ *sm.* bâtonnet.
—ist *sm.* bâtonniste.
—je *sm.* bâtonnier.
bɑ·tõ *sm.* bâton.
bɑ·vã:tr *sm.* bas-ventre.
bɑz = *f. l. d.* **bɑ.**
ba:z *sf.* base.
—[e] *v.* bas-.
bɑ·zalt *sm.* basalte.
—ik *a.* basaltique.
ba·zan *sf.* basane.
—[e] *v.* basan-.
—e *a.* basané[e.
bɑza:r = **baz**...
bɑ·zik *a.* basique.
bã *sm.* ban.
bã *sm.* banc.
bã·bɛ̃ *sm.* bambin.
bã·bɔʃ *a. & sf.* bamboche.
—a(:)d *sf.* bambochade.
—œ:r *sm.* bambocheur.
bã·bu *sm.* bambou.
bã:d[e] *v.* band-.
— *sf.* bande.
—a:ʒ *sm.* bandage.
—aʒist *sm.* bandagiste.
bã·di *sm.* bandit.
bã·d‖jɛ:r *sf.* bandière.
—lɛt *sf.* bandelette.
—o *sm.* bandeau.
—rɔ *sm.* bandereau.
—rɔl *sf.* banderole.
—ulje *sm.* bandoulier.
—uljɛ:r *sf.* bandoulière.
bã:k *sf.* banque.
bã·kal *a.* bancal[e.

bã·k‖ɛ *sm.* banquet.
—ɛt[bã·kte**]** *v.* banquett-.
—ɛt *sf.* banquette.
—ist *sm.* banquiste.
—i:z *sf.* banquise.
—je *sm.* banquier.
—o *a.* banco.
—nɔt *sf.* bank-note.
—rut *sf.* banqueroute.
—rutje *sm.* banqueroutier.
—tœ:r *sm.* banqueteur.
bã·ljø *sf.* banlieue. (bée.
be *a.* bé[e. **buʃ ∾** *loc. adv.* bouche
bearnɛ[:z *a.* béarnais[e.
bea[t *a.* béat[e.
beati‖fi[-fje] *v.* béatifi-.
—fik *a.* béatifique.
—fikɑ·sjõ *sf.* béatification.
—ty(:)d *sf.* béatitude.
beã[:t *a.* béant[e.
be·be *sm.* bébé.
bebɛ:t *a. & s.* bébête.
bedan *sm.* bec-d'âne ou bédane.
bedega:r *sm.* bédégar.
bedwɛ̃ *sm.* bedouin.
befrwɑ *sm.* beffroi.
begɛ(:)j[-ɛje] *v.* bégay-.
***—mã** *sm.* bégaiement.
begɛ̃ *sm.* béguin.
begin *sf.* béguine.
—a:ʒ *sm.* béguinage.
begɔnja *sm.* bégonia.
begœl ou **begø:l** *a. & s.* bégueule.
—ri *sf.* bégueulerie.
begy *a.* bégu[ë.
bekan *sf.* bécane.
bekɑ:r *sm. & a.* bécarre.
bekas *sf.* bécasse.
—in *sf.* bécassine.
—o *sm.* bécasseau.
bekɛt = **bɛkɛt.**
beki(:)j *sf.* béquille.
bek‖i(:)j[-ije] *v.* béquill-.
—ijø:z, -œ:r *s.* béquilleuse, eur.
—o *sm.* bécot.
—ɔt[e] *v.* bécot-.
belɛmnit *sf.* bélemnite.
belitr *sm.* belître.
be·lje *sm.* bélier.
beljɛ:r *sf.* bélière.
bemɔl *sm.* bémol.
—i:z[e] *v.* bémolis-.

benard *sf.* bénarde.
bene‖diksjɔ̃ *sf.* bénédiction.
—diktin *sf.* bénédictine.
—disite *sf.* bénédicité.
benefis *sm.* bénéfice.
—i[-sje] *v.* bénéfici-.
—ja(:)bl *a.* bénéficiable.
—jal *a.* bénéficial[e.
—je *sm.* bénéficier.
—jɛ:r *sm.* bénéficiaire.
benevɔl *a.* bénévole.
benɛ̃ *am. d.* **benin** bénin.
be·ni *a.* béni[e. *am.* bénit.
benin, -ɛ *a.* bénigne, bénin.
—ite *sf.* bénignité.
be·nis[-i:r] *v.* béniss-.
be·ni[t *pp. & a.* bénit[e.
—je *sm.* bénitier.
beosjɛn, jɛ̃ *a.* béotien[ne.
beotism ou **-izm** *sm.* béotisme.
berɛ *sm.* béret ou berret.
beril *sm.* béril ou béryl.
be·t‖a(:)j *sm.* bétail.
—ɑ ou **bɛ·ta** *sm.* bêta.
—i:z ou **bɛ·ti:z** *sf.* bêtise.
betɛl *sm.* bétel.
betɔn[e] *v.* bétonn-.
—a:ʒ *sm.* bétonnage.
betɔ̃ *sm.* béton.
betwan *sf.* bétoine.
bevy *sf.* bévue.
be·ze *sm. & inf. d.* **bɛ:z** baiser.
bezi(:)g *sf.* bésigue.
beʒo:n *sm.* béjaune.
bɛ *a. & sm.* bai[e.
bɛ *sf.* baie.
bɛ *sm.* bey. (baie. II. baies.
bɛ *ind. prés. sg. d.* **bɛ:j.** III. *&* I.
bɛdɑ:n = bedan.
bɛ(:)g *a. & s.* bègue.
bɛ(:)j[bɛje] *v.* bay-.
***—œ:r** *sm.* bayeur.
bɛk *sm.* bec ∾ **də kan**, bec-de-cane ∾ **də kɔrvɛ̃**, bec-de-corvin ∾ **də ljɛ:vr**, bec-de-lièvre.
—e *sf.* becquée ou béquée.
—ɛt[bɛkte] *v.* béquett- ou becquett-.
—fɛ̃ *sm.* bec-fin.
—fi(:)g *sm.* becfigue.
—kɔrny *sm.* bec-cornu.
bɛ:l[e] *v.* bêl-.
bɛl, bo *a. & s.* bel[le, beau.
—ɑ:tr *sm.* bellâtre.
—dam *sf.* belle-dame.
—dənɥi *sf.* belle-de-nuit.
—dəʒu:r *sf.* belle-de-jour.
—ɛspri *sm.* bel-esprit.
—fi:j *sf.* belle-fille.
—i = bɛlli.
bɛ(l)ladən *sf.* belladonne.
bɛlli *sf.* bellie.
bɛ(l)li‖kø[:z *a.* belliqueuse, eux.
—ʒerɑ̃[:t *a.* belligérant[e.
bɛ·lmɑ̃ *sm.* bêlement.
bɛl‖mɑ̃ *adv.* bellement.
—mɛ:r *sf.* belle-mère.
—ɔt, o *a. & s.* bellot[te.
—sœ:r *sf.* belle-sœur.
—vedɛ:r *sm.* belvédère.
bɛlʒ *a. & sf.* belge. *s.* Belge.
—ik *nprf.* Belgique.
bɛɲ[e] *v.* baign-.
—a(:)d *sf.* baignade.
bɛɲe ou **bɛɲɛ** *sm.* beignet.
bɛɲ‖ø:z, œ:r *s.* baigneuse, eur.
—wa:r *sf.* baignoire.
bɛ:r *sm.* ber.
bɛrbɛ:r *a. & s.* berbère.
bɛrdu(:)j *sf.* berdouille.
***—a:r** *sm.* berdouillard.
bɛrgamɔt *sf.* bergamote.
bɛri *nprm.* Berry.
—ʃɔn, ʃɔ̃ *a.* berrichon[ne.
bɛrka(:)j *sm.* bercail.
bɛrkina(:)d *sf.* berquinade.
bɛrl *sf.* berle.
bɛrlɛ̃ *nprf.* Berlin.
—go *sm.* berlingot.
bɛrlin *sf.* berline.
—wa[:z *a.* berlinois[e. *s.* Berlinois[e.
bɛrlɔk *sf.* berloque.
bɛrly *sf.* berlue.
bɛrm *sf.* berme.
bɛrn *nprf.* Berne.
bɛrn *sf.* berne.
bɛrn[e] *v.* bern-.
—a(:)bl *a.* bernable.
—ik *int.* bernique.
—əmɑ̃ *sm.* bernement.
—ø:z, œ:r *s.* berneuse, eur.
bɛrnwa[:z *a.* bernois[e. *s.* Bernois[e.
bɛrs[e] *v.* berc- *&* berç-.
—əlɔnɛt *sf.* bercelonnette.
—əmɑ̃ *sm.* bercement.

—o *sm.* berceau.
—ø:z *sf.* berceuse.
bɛrt *sf.* berthe. *nprf.* Berthe.
bɛrʒ *sf.* berge.
bɛrʒ‖ɛ:r, -e *s.* bergère, er.
—ərɛt *sf.* bergerette.
—əri *sf.* bergerie.
—ərɔnɛt *sf.* bergeronnette.
bɛ:s[e] *v.* baiss-.
— *sf.* baisse.
—je *sm.* baissier.
—jɛ:r *sf.* baissière.
bɛsɔn, -sõ *a.* besson[ne.
bɛst‖jal *a.* bestial[e.
—jalite *sf.* bestialité.
—jas *sf.* bestiasse.
—jɛ:r *sm.* bestiaire.
—jo *sm. pl.* bestiaux.
—jɔl *sf.* bestiole.
bɛ:ʃ[e] *v.* bêch-.
— *sf.* bêche.
—õ *sm.* bêchon.
—œ:r *sm.* bêcheur.
—wa:r *sm.* bêchoir.
bɛt *sf.* bette.
bɛ:t *sf. & a.* bête.
—a ou be·ta *sm.* bêta.
—i:z ou be·ti:z *sf.* bêtise.
—mã *adv.* bêtement.
bɛtra:v *sf.* betterave.
bɛ:z[bɛ·ze ou be·ze] *v.* bais-.
—e ou be·ze *sm.* baiser.
—mã *sm.* baisement.
—mɛ̃ *sm.* baisemain.
—ɔt[e] *v.* baisot-.
—y:r *sf.* baisure.
bɛ:ʒ *a. & sf.* beige.
bɛ̃ *adv.* = bjɛ̃.
bɛ̃ *sm.* bain.
bɛ̃·blo *sm.* bimbelot.
bɛ̃·blɔt‖je *sm.* bimblotier.
—ri *sf.* bimbloterie.
bɛ̃·gal *nprf.* Bengale.
—i *a. & s.* bengali.
bɛ̃·zin *sf.* benzine.
bɛ̃·ʒamɛ̃ *sm.* benjamin.
bɛ̃·ʒwɛ̃ *sm.* benjoin.
bɔdɛ(:)n *sf.* bedaine.
bɔdo *sm.* bedeau.
bɔdõ *sm.* bedon.
b(ə)lɛt *sf.* belette.
bɔnɛ *sm.* benêt.
bɔnwa *nprm.* Benoît.
b(ə)zas *sf.* besace.
—je *sm.* besacier.
b(ə)zɑ̃·sõ *nprm.* Besançon.
bɔzɛ:gr *a. & sm.* besaigre.
bɔzɛgy *sf.* besaiguë.
bɔzi *sm.* besi.
bɔzikl *sm. pl.* besicles.
b(ə)zɔŋ *sf.* besogne.
—[e] *v.* besogn-.
—ø[:z *a.* besogneuse, eux.
b(ə)zwɛ̃ *sm.* besoin.
bi *am.* bis. pɛ̃ ∾ pain bis.
biba:r *sm.* bibard.
bibas *sf.* bibasse.
—ri *sf.* bibasserie.
bibi *sm.* bibi.
bibisjõ *sf.* bibition.
bibiʃ *sf.* bibiche.
bi(:)bl *sf.* bible.
*—ik *a.* biblique.
biblio‖fil *a.* bibliophile.
—graf *sm.* bibliographe.
—grafi *sf.* bibliographie.
—grafik *a.* bibliographique.
—man ou -ma:n *sm.* bibliomane.
—mani *sf.* bibliomanie.
—tekɛ:r *sm.* bibliothécaire.
—tɛ(:)k *sf.* bibliothèque.
biblo *sm.* bibelot.
biblɔt[e] *v.* bibelot-.
—œ:r *sm.* bibeloteur.
bibõ *sm.* bibon.
bibrõ *sm.* biberon.
biby(:)s *sm.* bibus.
bidã *sm.* bident.
bidɛ *sm.* bidet.
bidõ *sm.* bidon.
bif[e] *v.* biff-.
—a:ʒ *sm.* biffage.
—in, ɛ̃ *s.* biffin[e.
bifr *sm.* biffre.
biftɛk *sm.* bifteck.
bify:r *sf.* biffure.
bifyrk[e] *v.* bifurqu-.
—a·sjõ *sf.* bifurcation.
bi(:)g *sf.* bigue.
bigam *a.* bigame.
—i *sf.* bigamie.
biga:r[-are] *v.* bigarr-.
*—e *a.* bigarré[e.
*—o *sm.* bigarreau.

***—ətje** *sm.* bigarreautier.
***—y:r** *sf.* bigarrure.
bigara(:)d *sf.* bigarade.
***—je** bigaradier.
bi(:)gl *a.* bigle.
—[e] *v.* bigl-.
bigɔrn *sf.* bigorne.
—o *sm.* bigorneau.
bigɔt, -go *a.* bigot[e.
—ism ou **izm** *sm.* bigotisme.
—ri *sf.* bigoterie.
bigr *int.* bigre.
—ɔmã *adv.* bigrement.
bi(:)j *sf.* bille.
***—a:r** *sm.* billard.
***—ard[e]** *v.* billard-.
***—ardje** *sm.* billardier.
—bɑ:r[e] *v.* billebarr-.
—bo:d *sf.* billebaude.
***—ɛ** *sm.* billet.
***—ɛt** *sf.* billette.
***—o** *sm.* billot.
***—ɔna:ʒ** *sm.* billonnage.
***—õ** *sm.* billon.
bijõ, **bijɔ[:z** } = **bilj** . . .
bik *sf.* bique.
bi‖karbɔnat *sm.* bicarbonate.
—kɑ-re *a.* bicarré[e.
bik‖ɛ *sm.* biquet.
—ɛt *sf.* biquette.
—ɛt[bikte] *v.* biquett-.
bi‖kɔlɔ:r *a.* bicolore.
—kõkɑ:v *a.* biconcave.
—kõvɛks *a.* biconvexe.
bikɔk *sf.* bicoque.
bikrɔmat *sm.* bichromate.
bil *sf.* bile.
bil *sm.* bill.
bi‖labje *a.* bilabié[e.
—lateral *a.* bilatéral[e.
bilã *sm.* bilan.
bilã:ʃ[e] *v.* billanche.
—a:ʒ *sm.* billanchage.
bilbɔkɛ *sm.* bilboquet.
biljɛ:r *a.* biliaire.
bi(l)jõ *sm.* billion.
bi(l)jø[:z *a.* bilieuse, eux.
bilɔ(:)b *a.* bilobe.
bilvɔze *sf.* billevesée.
biman *a.* bimane.
bimã-syεl *a.* bimensuel[le.
bin[e] *v.* bin-.
bina:r *sm.* binard.
bina:ʒ *sm.* binage.
binɛ *sm.* binet.
binɛ:r *a.* binaire.
binɛt *sf.* binette.
bino:m *sm.* binôme.
binɔkl *sm.* binocle.
binɔkylɛ:r *a.* binoculaire.
biɲ *sf.* bigne.
biɔ‖graf *sm.* biographe.
—grafi *sf.* biographie.
—grafik *a.* biographique.
—lɔʒi *sf.* biologie.
—lɔʒik *a.* biologique.
—lɔʒist *sm.* biologiste.
bipɛ(:)d bipède.
birɛ:m *sf.* birème.
biribi *sm.* biribi.
birlwa:r *sm.* birloir.
bi:s *int.* bis.
—[e] *v.* biss-.
bisak *sm.* bissac.
bisa:r *sm.* bissard.
bisefal *a.* bicéphale.
bisɛ(k)st *sm.* bissexte.
—il *a.* bissextil[e.
bisɛps *a. & sm.* biceps.
bisikl *sm.* bicycle.
—ɛt *sf.* bicyclette.
—ist *s.* bicycliste.
bisk[e] *v.* bisqu-.
bisk *sf.* bisque.
biskajɛn, -jɛ̃ *a. & sm.* biscaïen[ne.
biskã[:t *a.* bisquant[e.
biskɔrny *a.* biscornu[e.
biskɔt *sf.* biscotte.
—ɛ̃ *sm.* biscotin.
biskwɛ̃ *sm.* bisquain.
biskyi *sm.* biscuit.
bismark[e] *v.* bismarck-.
bismyt *sm.* bismuth.
bi(s)‖sɛksjõ *sf.* bissection.
—sɛktris, -tœ:r *a. & sf.* bissec-
bistr *sm.* bistre. (trice, teur.
—[e] *v.* bistr-.
bisturi *sm.* bistouri.
bisturn[e] *v.* bistourn-.
biʃ[e] *v.* bich-.
biʃ *sf.* biche.
—ɛt *sf.* bichette.
biʃɔf *sm.* bischof(f).

biʃɔn[e] *v.* bichonn-.
biʃɔ̃ *sm.* bichon.
bitɛ:r *sm.* bitter.
bitɔ:r *sm.* bitord.
bitym *sm.* bitume.
—[e] *v.* bitum-.
—**a:ʒ** *sm.* bitumage.
—**in**[e] *v.* bitumin-.
—**inø**[:z *a.* bitumineuse, eux.
bity:r[e] *v.* bitur-.
— *sf.* biture.
bivalv *sm.* bivalve.
biv(w)ak *sm.* biv(ou)ac.
—[e] *v.* bivouaqu-.
bi[:z *a.* bis[e.
bi:z *sf.* bise.
—[e] *v.* bis-.
biz|ajœl *s.* bisaïeul[e.
—**anuɛl** *a.* bisannuel[le.
biza:r *a.* bizarre.
*—**ri** *sf.* bizarrerie.
bizɑ(:)j *sf.* bisaille.
bizbi(:)j *sf.* bisbille.
bi·zɛ *sm.* biset.
bizo *sm.* biseau.
bizo:t[e] *v.* biseaut-.
—**a:ʒ** *sm.* biseautage.
bizɔn *sf.* bisonne.
bizɔ̃ *sm.* bison.
bi·ʒu *sm.* bijou.
bi·ʒut|je *sm.* bijoutier.
*—**ri** *sf.* bijouterie.
bjɛ *am. & sm.* biais.
bjɛl *sf.* bielle.
bjɛn . . . = **bjɛ̃n . . .**
bjɛ:r *sf.* bière.
bjɛ[:z *a.* biais[e.
—[e] *v.* biais-.
—**mã** *sm.* biaisement.
—**ø:z, œ:r** *s.* biaiseuse, eur.
bjɛ̃ *adv. & sm.* bien.
—**di:r** *sm.* bien-dire.
—**di·zɑ̃**[:t *a.* bien-disant[e.
—**fɛ**[t *a. & sm.* bienfait[e.
—**fɛtris, -tœ:r** *s.* bienfaitrice, teur.
—**f(ə)zɑ̃:s** *sf.* bienfaisance.
—**f(ə)zɑ̃**[:t *a.* bienfaisant[e.
—**fɔ̃** *sm.* bien-fonds.
bjɛ̃n = *f. l. d.* **bjɛ̃**.
—**ɑ̃·tɑ̃·dy** *adv.* bien entendu.
—**e·me** ou **-ɛ·me** *a. & s.* bien-aimé[e.
—**ɛ:tr** *sm.* bien-être.
—**ɛ:z** *a.* bien aise.
—**œrø**[:z *a. & s.* bienheureuse, eux.
bjẽ|se·ɑ̃:s *sf.* bienséance.
—**seɑ̃**[:t *a.* bienséant[e.
—**to** *adv.* bientôt.
—**vɛjɑ̃:s** *sf.* bienveillance.
—**vɛjɑ̃**[:t *a.* bienveillant[e.
—**vni:r** *inf.* bienvenir.
—**vny** *a. & s.* bienvenu[e.
blafard, -a:r *a.* blafard[e.
bla(:)g[e] *v.* blagu-.
— *sf.* blague.
*—**ø:z, œ:r** *s.* blagueuse, eur.
blakbul[e[*v.* blackboul-.
blasfematœ:r *sm.* blasphémateur.
blasfɛ:m[e] *v.* blasphèm-.
— *sm.* blasphème.
blat *sf.* blatte.
blatje *sm.* blatier.
blɑ:m[e] *v.* blâm-.
— *sm.* blâme.
—**a(:)bl** *a.* blâmable.
blɑ:z[e] *v.* blas-.
—**e** *a.* blasé[e.
—**mɑ̃** *sm.* blasement.
blɑ·zɔn[e] *v.* blasonn-.
—**mɑ̃** *sm.* blasonnement.
blɑ·zɔ̃ *sm.* blason.
blɑ̃ *am. d.* **blɑ̃:ʃ** *& sm.* blanc.
—**bɛk** *sm.* blanc-bec.
blɑ̃k = *f. l. d.* **blɑ̃**.
blɑ̃:k *sf.* blanque.
—**ɛt** *sf.* blanquette.
blɑ̃|mɑ̃·ʒe *sm.* blanc-manger.
—**sẽ** *sm.* blanc-seing.
blɑ̃[:ʃ *a. & s.* blanc[he. *nprf.*
—**a(:)j** *sm.* blanchaille. (Blanche.
—**a:tr** *a.* blanchâtre.
—**ɛ** *sm.* blanchet.
—**imɑ̃** *sm.* blanchiment.
blɑ̃·ʃis[-i:r] *v.* blanchiss-.
—**a:ʒ** *sm.* blanchissage.
—**ɑ̃**[:t *a.* blanchissant[e.
—**ø:z, œ:r** *s.* blanchisseuse, eur.
—**ri** *sf.* blanchisserie.
blɑ̃·ʃœ:r *sf.* blancheur.
ble *sm.* blé.
blɛ *am. d.* **blɛt.**
blɛ:m *a.* blême.
—**is**[-i:r] *v.* blêmiss-.
blɛ·ro *sm.* blaireau.
blɛs[e] *v.* bless-.

—**ɑ̃**[:t *a.* blessant[e.
—**e** *s.* blessé[e.
—**y:r** *sf.* blessure.
blɛʃ *a.* blèche.
blɛt *sf.* = **bəlɛt**.
blɛt *sf.* blète ou blette.
blɛ[**t** *a.* blet[te.
—**is**[-i:r] *v.* blettiss-.
blɛ:z *nprm.* Blaise.
blɛ:z[e] *v.* blès-.
—**mɑ̃** *sm.* blésement ou blèsement.
blɛ̃:d *sf.* blende.
blɛ̃:d[e] *v.* blind-.
— *sf. pl.* blindes.
—**a:ʒ** *sm.* blindage.
—**e** *a.* blindé[e.
—**ɔʃ**[e] *v.* blindoch-.
blo:d *sf.* blaude.
blɔk *sm.* bloc. **ɑ̃** ∾ *adv.* en bloc.
—[e] *v.* bloqu-.
—**a:ʒ** *sm.* blocage.
—**ɑ**(:)**j** *sf.* blocaille.
—**ɛt** *sf.* bloquette.
—**o:s** *sm.* blockhaus.
—**y**(:)**s** *sm.* blocus.
blɔtis[-i:r] *vr.* blottiss-.
blõ[:**d** *a. & sf.* blond[e.
—**as** *a.* blondasse.
—**ɛ̃** *sm.* blondin.
—**is**[-i:r] *v.* blondiss-.
blø *a. & sm.* bleu[e.
—**ɑ:tr** *a.* bleuâtre.
—**ɛ** = **blyɛ**.
—**is**[-i:r] *v.* bleuiss-.
—**isa:ʒ** *sm.* bleuissage.
—**ismɑ̃** *sm.* bleuissement.
blu:z *sf.* blouse.
—[e] *v.* blous-.
—**je** *sm.* blousier.
blyɛ ou **bløɛ** *sm.* bl(e)uet.
blyɛt *sf.* bluette.
blyt[e] *v.* blut-.
—**a:ʒ** *sm.* blutage.
—**o** *sm.* bluteau.
—**ri** *sf.* bluterie.
—**wa:r** *sm.* blutoir.
bo *am. d.* **bɛl** *& sm.* beau.
bo *sm.* bau.
bo *sm.* baud.
bo *sm. pl.* baux.
bo *am.* bot. **pje**∾*loc. adv.* pied bot.
boa ou **bɔa** *sm.* boa.

bobo *sm.* bobo.
bo-dɛ *sm.* baudet.
bo-drie *sm.* baudrier.
bo-dryʃ *sf.* baudruche.
bo-dwɛ̃ *nprm.* Baudouin.
bo-em . . . = **bœm . . .**
bo-|**fils** *sm.* beau-fils.
—**frɛ:r** *sm.* beau-frère.
—**ku** *adv.* beaucoup.
bo:m *sm.* baume.
—**je** *sm.* baumier.
bo-pɛ:r *sm.* beau-père.
bo-pre *sm.* beaupré.
bo:s *nprf.* Beauce. (ceron[ne.
—**rɔn, rõ** *a.* beauceron[ne. *s.* Beau-
bo-te *sf.* beauté.
bo:ʒ *sf.* bauge.
bɔa = **boa**.
bɔbɛʃ *sf.* bobèche.
bɔbin[e] *v.* bobin-.
— *sf.* bobine.
—**ɛt** *sf.* bobinette.
—**jɛ:r** *sf.* bobinière.
—**ø:z** *sf.* bobineuse.
—**wa:r** *sm.* bobinoir.
bɔemjɛn. -jɛ̃ *a.* bohémien[ne.
s. Bohémien[ne.
bɔɛ:m *nprf.* Bohême. *sf.* bohême.
bɔ(:)**g** *sm.* bog.
bɔ(:)**g** *sf.* bogue.
bɔge *sm.* boghei.
bɔjkɔt[e] *v.* boycott-.
—**a:ʒ** *sm.* boycottage.
bɔk *sm.* bock.
—[e] *v.* bock-.
bɔkal *sm.* bocal.
bɔka:r *sm.* bocard
bɔkard[e] *v.* bocard-.
—**a:ʒ** *sm.* bocardage.
bɔka:ʒ *sm.* bocage.
*—**ɛ:r, e** *a.* bocagère, er.
bɔkijõ *sm.* boquillon.
bɔks[e] *v.* box-.
— *sf.* boxe.
—**œ:r** *sm.* boxeur.
bɔl *sm.* bol.
bɔlero *sm.* boléro.
bɔlɛ *sm.* bolet.
bɔli(:)**d** *sm.* bolide.
bɔliva:r *sm.* bolivar.
bɔlɔɲ *nprf.* Bologne.
bɔn, bõ *a. & sm.* bon[ne.

— *sf.* bonne.
bɔnapart *nprm.* Bonaparte.
—ist *sm.* bonapartiste.
bɔnas *sf.* bonace.
bɔnas *a.* bonasse.
—ri *sf.* bonasserie.
bɔnɑ̃·ri *sm.* bon-henri.
bɔndam *sf.* bonne-dame.
bɔnɛ *sm.* bonnet.
bɔnɛt *sf.* bonnette.
bɔnɛt[bɔnte] *v.* bonnett-.
—œ:r ou **bɔntœ:r** *sm.* bonneteur.
bɔni *sm.* boni.
bɔnifi[-fje] *v.* bonifi-.
—kɑ·sjɔ̃ *sf.* bonification.
bɔnimɑ̃ *sm.* boniment.
bɔn||mɑ̃ *adv.* bonnement.
—mɑ̃mɑ̃ *sf.* bonne-maman.
—ɔm *sm.* bonhomme.
—ɔmi *sf.* bonhomie.
—œ:r *sm.* bonheur.
—œ:r(dɔ~) *loc.adv.* de bonne heure.
bɔntjɛ:r, -je *s.* bonnetière, ier.
bɔnt||o *sm.* bonneteau.
—œ:r *sm.* bonneteur.
bɔntri *sf.* bonnetrie.
bɔ:r *sm.* bore.
bɔ:r *sm.* bord.
bɔraks *sm.* borax.
bɔrd[e] *v.* bord-.
— *sf.* borde.
—a:ʒ *sm.* bordage.
—e *sf.* bordée. *sm.* bordé.
—ɛl *sm.* bordel.
—ɔlɛ[:z *a.* bordelais[e. *s.* Bordelais-
—ɔro *sm.* borderau. ([e.
—i(:)g *sf.* bordigue.
—igalje *sm.* bordigalier.
—o *nprm.* Bordeaux. *sm.* bordeaux.
—y:r *sf.* bordure.
bɔreal *a.* boréale.
bɔrn[e] *v.* born-.
— *sf.* borne.
—a:ʒ *sm.* bornage.
—e *a.* borné[e.
—wa(:)j[-waje] *v.* bornoy-.
bɔrɲ *a. & s.* borgne.
—ɛs *sf.* borgnesse.
bɔrysjɛn, -jɛ̃ *a.* borussien[ne.
bɔs[e] *v.* boss-.
bɔs *sf.* bosse.
—ard, a:r *a.* bossard[e.
—a:ʒ *sm.* bossage.
—ɛl[bɔsle] *v.* bossell-.
—ɛt *sf.* bossette.
bɔsfɔ:r *nprm.* Bosphore.
bɔskɛ *sm.* bosquet.
bɔs||la:ʒ *sm.* bosselage.
—le *pp. & a.* bosselé[e.
—ly:r *sf.* bosselure.
—y *a. & s.* bossu[e.
—y[-sɥe] *v.* bossu-.
—ɥɛ *nprm.* Bossuet.
bɔstɔ̃ *sm.* boston.
bɔswa:r *sm.* bossoir.
bɔt *sf.* botte.
—[e] *v.* bott-.
bɔtan||ik *a. & sf.* botanique.
—ist *sm.* botaniste.
—i:z[e] *v.* botanis-.
bɔt||e *a.* botté[e.
—ɛl[bɔtle] *v.* bottell-.
—in *sf.* bottine.
—ijɔ̃ *sm.* bottillon.
—je *sm.* bottier.
bɔtl||a:ʒ *sm.* bottelage.
—ɛt *sf.* bottelette.
—ø:z, œ:r *s.* botteleuse, eur.
bɔvin *af.* bovine.
bɔzn||i *nprf.* Bosnie.
—jak *a.* bosniaque.
—jɛn, jɛ̃ *a.* bosnien[ne.
bɔ̃ *am. d.* **bɔn** *& sm.* bon.
bɔ̃ *sm.* bond.
bɔ̃:b *sf.* bombe.
—[e] *v.* bomb-.
bɔ̃·bard[e] *v.* bombard-.
— *sf.* bombarde.
—ɔmɑ̃ *sm.* bombardement.
—je *sm.* bombardier.
bɔ̃·bazɛ̃ *sm.* bombasin.
bɔ̃·bɑ̃:s *sf.* bombance.
bɔ̃·be *a.* bombé[e.
bɔ̃·bin[e] *v.* bombin-.
bɔ̃·biks *sm.* bombyx.
bɔ̃·bis *sm.* bombyce.
bɔ̃·bje *sm.* bombier.
bɔ̃·bmɑ̃ *sm.* bombement.
bɔ̃·bɔn *sf.* bombonne.
bɔ̃·bɔnjɛ:r *sf.* bombonnière.
bɔ̃·bɔ̃ *sm.* bonbon.
bɔ̃·b||œ:r *sm.* bombeur.
—ri *sf.* bomberie.
bɔ̃:d *sm.* bonde.

bɔ̃:d *sf.* bonde.
bɔ̃:d[e] *v.* bond-.
—e *a.* bondé[e.
bɔ̃·dis[-i:r] *v.* bondiss-.
—ɑ̃[:t *a.* bondissant[e.
—mɑ̃ *sm.* bondissement.
bɔ̃·djø *sm.* Bon Dieu & bondieu.
bɔ̃·djøz|a:r *sm.* bondieusard.
—ri *sf.* bondieuserie.
bɔ̃·dɔn[e] *v.* bondonn-.
—jɛ:r *sf.* bondonnière.
bɔ̃·dɔ̃ *sm.* bondon.
bɔ̃·dre *sf.* bondrée.
bɔ̃·kretjɛ̃ *sm.* bon-chrétien.
bɔ̃n . . . = **bɔn** . . .
bɔ̃·swa:r *sm.* bonsoir.
bɔ̃·te *sf.* bonté.
bɔ̃:z *sm.* bonze.
bɔ̃·zami *sm. pl.* bonsamis.
bɔ̃·zri *sf.* bonzerie.
bɔ̃·ʒu:r *sm.* bonjour.
bø *sm. pl. d.* **bœf** bœufs.
bœf *sm.* bœuf.
bœ:gl[e] *v.* beugl-.
—əmɑ̃ *sm.* beuglement.
bœ:r *sm.* beurre.
—[e] *v.* beurr-.
—e *sf.* beurrée. *sm.* beurré.
***—jɛ:r, je** *s.* beurrière, ier.
***—ri** *sf.* beurrerie.
bra *sm.* bras.
brabɑ̃ *nprm.* Brabant.
brabɑ̃·sɔn, -sɔ̃ *a.* brabançon[ne. *s.* Brabançon[ne.
bra(:)d[e) *v.* brad-.
bra(:)j = **bra:j**.
brak *a.* braque.
brak *sm.* braque.
brak *sf. pl.* braques.
brak[e] *v.* braqu-.
—mɑ̃ *sm.* braquement.
brakma:r *sm.* braquemart.
brakɔn[e] *v.* braconn-.
—a:ʒ *sm.* braconnage.
—je *sm.* braconnier.
bram[e] *v.* bram-.
bram *sm.* brame.
—an *sm.* brahmane.
—ɛ̃ *sm.* bramin.
—in *sm.* bramine.
bras[e] *v.* brass-.
—a:ʒ *sm.* brassage.

bras *sf.* brasse.
—a:r *sm.* brassard.
—e *sf.* brassée.
—jɛ:r *sf.* brassière.
brask *sf.* brasque.
braslɛ *sm.* bracelet.
bras|œ:r *sm.* brasseur.
—ri *sf.* brasserie.
bra:v *a. & s.* brave.
—[e] *v.* brav.
***—a(:)d** *sf.* bravade.
***—aʃ** *sm.* bravache.
—mɑ̃ *adv.* bravement.
—o *int. & sm.* bravo.
***—u:r** *sf.* bravoure.
brɑ(:)j[e] *v.* braill-.
—ard, a:r *a. & s.* braillard[e.
—mɑ̃ *sm.* braillement.
—ø:z, œ:r *a.* brailleuse, eur.
brɑ:m = **bram**.
brɑ:z[e] *v.* bras-.
brɑ·zi(:)j[-ije] *v.* brasill-.
brɑ·zje *sm.* brasier.
brɑ·zy:r *sf.* brasure.
brɑ̃ *sm.* bran.
brɑ̃:d *sf.* brande.
brɑ̃·da(:)d *sf.* brandade.
brɑ̃dbu:r *nprf.* Brandebourg. *sm.* brandebourg.
brɑ̃·di(:)j[-ije] *v.* brandill-.
***—wa:r** *sm.* brandilloire.
brɑ̃·dis[-i:r] *v.* brandiss-.
brɑ̃·dɔn[e] *v.* brandonn-.
brɑ̃·dɔ̃ *sm.* brandon.
brɑ̃·dvɛ̃ *sm.* brandevin.
brɑ̃·dvinje *sm.* brandevinier.
brɑ̃·k|a:r *sm.* brancard.
—ardje *sm.* brancardier.
brɑ̃:l[e] *v.* branl-.
— *sm.* branle.
—ɑ̃[:t *a.* branlant[e.
—bɑ *sm.* branle-bas.
—mɑ̃ *sm.* branlement.
—wa:r *sf.* branloire.
brɑ̃:ʃ *sf.* branche.
—[e] *v.* branch-.
—a:ʒ *sm.* branchage.
—ɛt *sf.* branchette.
—i *sf. pl.* branchies.
—mɑ̃ *sm.* branchement.
—y *a.* branchu[e.
—yrsin *sf.* branche-ursine.

bretɑ(:)j[e] *v.* brétaill-.
—**œ:r** *sm.* brétailleur.
brev|ite *sf.* brévite.
—**jɛ:r** *sm.* bréviaire.
brezi(:)j[-ije] *v.* brésill-.
brezil *nprm.* Brésil. *sm.* brésil.
—**jɛn, jɛ̃** *a.* brésilien[ne. *s.* Bré-
brɛ *sm.* brai. (silien[ne.
brɛ *sf.* braie.
brɛf *am. d.* **brɛ:v** *& sm.* bref.
brɛ(:)j[brɛje] *v.* bray-.
brɛ(:)j[brɛ:r] *v.* bray-.
*—**mɑ̃** *sm.* braiment.
brɛje *sm.* brayer.
brɛjɛt *sf.* brayette.
brɛk *sm.* break.
brɛ:m *sf.* brème.
brɛ:r *inf. d.* **brɛ:j** braire.
brɛʃ *sf.* brèche.
—**dɑ̃** *a. & s.* brèche-dent.
brɛʃtɛl *sf. pl.* brèchetelles.
brɛt *sf.* brette.
—**œ:r** *s.* bretteur.
brɛtɛl[-tle] *v.* brettell-.
brɛtsɛl *sf.* bretzel.
brɛ:v, brɛf *a. & s.* brève, bref.
—**ɛt** = **brəvɛt**.
brɛ:z *sf.* braise.
—[e] *v.* brais-.
—**je** *sm.* braisier.
—**jɛ:r** *sf.* braisière.
—**œ:r** *sm.* braiseur.
brɛ̃ *sm.* brin.
brɛ̃-bal *sf.* brimbale.
—[e] *v.* brimbal-.
—**mɑ̃** *sm.* brimbalement.
brɛ̃-bɛl *sf.* brimbelle.
brɛ̃-bərjɔ̃ *sm.* brimborion.
brɛ̃:d *nprm.* Brindes.
brɛ̃:d *sf.* brinde.
brɛ̃-di(:)j *sf.* brindilles.
brəbi *sf.* brebis.
brədibrəda *adv.* bredi-breda.
brədu(:)j *sf. & adv.* bredouille.
—[-uje] *v.* bredouill-.
*—**mɑ̃** *sm.* bredouillement.
*—**ø:z, œ:r** *s.* bredouilleuse, eur.
brəlɑ̃ *sm.* brelan.
brəlɑ̃:d[e] *v.* breland-.
—**jɛ:r, je** *s.* brelandière, ier.
brələk *sf.* breloque.
brəʃɛ *sm.* brechet.

brətaɲ *nprf.* Bretagne.
brətɛl *sf.* bretelle.
brətɔ:d[e] *v.* bretaud-.
brətɔn, -ɔ̃ *a.* breton[ne. *s.* Breton[ne.
brəv|ɛ *sm.* brevet.
—**ɛt**[brəvte ou brəfte] *v.* brevett-.
—**te** *a.* breveté[e.
bri *sm.* bris.
bri *nprf.* Brie. *sm.* brie.
bri(:)b *sf.* bribe.
bri(:)d *sf.* bride.
—[e] *v.* brid-.
*—**ɔ̃** *sm.* bridon.
briɛ:v, briɛf *a.* briève, brief.
—**mɑ̃** *adv.* brièvement.
—**te** ou **briɛfte** *sf.* brièveté.
bri(:)g[e] *v.* brigu-.
— *sf.* brigue.
briga(:)d *sf.* brigade.
*—**je** *sm.* brigadier.
brigɑ̃[:**d** *s.* brigand[e.
—[e] *v.* brigand-.
—**a:ʒ** *sm.* brigandage.
—**o** *sm.* brigandeau.
brigɑ̃·t|ɛ̃ *sm.* brigantin.
—**in** *sf.* brigantine.
brigœ:r *sm.* brigueur.
bri(:)j[brije] *v.* brill-.
*—**amɑ̃** *adv.* brillamment.
*—**ɑ̃**[:**t** *a. & sm.* brillant[e.
*—**ɑ̃:t**[e] *v.* brillant-.
*—**ɑ̃·te** *a. & sm.* brillanté[e.
brik *sm.* brick.
brik *sf.* brique.
brikabrak *sm.* bric-à-brac.
brikɛ *sm.* briquet.
brikɛt *sf.* briquette.
—[brikte] *v.* briquett-.
brikɔl *sf.* bricole.
—[e] *v.* bricol-.
brikt|a:ʒ *sm.* briquetage.
—**je** *sm.* briquetier.
—**ri** *sf.* briqueterie.
brim[e] *v.* brim-.
—**a**(:)**d** *sf.* brimade.
—**ø:z, œ:r** *s.* brimeuse, eur.
briɲɔl *nprf.* Brignole. *sf.* brignole.
briɔ *sm.* brio.
briɔn *sf.* bryone.
briɔʃ *sf.* brioche.
briɔ̃ *sm.* bryon ou brion.
brisk *sf.* brisque.

briska *sm.* briska.
britanik *a.* britannique.
bri:z[e] *v.* bris-.
— *sf.* brise.
—**a(:)bl** *a.* brisable.
—**ã** *sm.* brisant.
—**e** *sf. pl.* brisées.
—**glas** *sm.* brise-glace.
—**mã** *sm.* brisement.
—**mɔt** *sm.* brise-mottes.
—**ø:z** *sf.* briseuse.
—**tu** *sm.* brise-tout.
—**wa:r** *sm.* brisoir.
—**vã** *sm.* brise-vent.
—**y:r** *sf.* brisure.
bro *sm.* broc.
bro:m *sm.* brome ou brôme.
brɔ(:)d[e] *v.* brod-.
*—**ø:z, œ:r** *s.* brodeuse, eur.
*—**ri** *sf.* broderie.
brɔka:r *sm.* broquart.
brɔka:r *sm.* brocart.
brɔka:r *sm.* brocard.
brɔkard[e] *v.* brocard-.
brɔkatɛl *sf.* brocatelle.
brɔkã:t[e] *v.* brocant-.
—**a:ʒ** *sm.* brocantage.
—**ø:z, œ:r** *sm.* brocanteuse, eur.
brɔkɛt *sf.* broquette.
brɔs[e] *v.* bross-.
— *sf.* brosse.
—**a:ʒ** *sm.* brossage.
—**e** *sf.* brossée.
—**je** *sm.* brossier.
—**œ:r** *sm.* brosseur.
—**ri** *sf.* brosserie.
brɔʃ[e] *v.* broch-.
— *sf.* broche.
—**a:ʒ** brochage.
—**ã** *am.* brochant.
—**e** *a. & sf.* broché[e.
—**ɛ** *sm.* brochet.
—**ɛt** *sf.* brochette.
—**ɛt**[brɔʃte] *v.* brochett-.
—**ø:z, œ:r** *s.* brocheuse, eur.
—**tɔ̃** *sm.* brocheton.
—**wa:r** *sm.* brochoir.
—**y:r** *sf.* brochure.
—**yrje** *sm.* brochurier.
brɔtkɛ̃ *sm.* brodequin.
brɔ̃:ʃ *sf. pl.* bronches.
brɔ̃:ʃ[e] *v.* bronch-.
—**a(:)d** *sf.* bronchade.
brɔ̃·ʃ‖ik *a.* bronchique.
—**it** *sf.* bronchite.
—**jal** *a.* bronchial[e.
brɔ̃:z *sm.* bronze.
—[e] *v.* bronz-.
—**a:ʒ** *sm.* bronzage.
—**e** *a.* bronzé[e.
brø·va:ʒ ou **brœva:ʒ** *sm.* breuvage.
brœ(:)j *sm.* breuil.
brœ̃ *am. d.* **bryn** *& sm.* brun.
brœ̃·zvik *nprm.* Brunswick.
bru *sm.* brou.
bru *sm.* brout.
brue *sf.* brouée.
bruɛ *sm.* brouet.
bruɛt *sf.* brouette.
—[e] *v.* brouett-.
—**e** *sf.* brouettée.
—**je** *sm.* brouettier.
—**œ:r** *sm.* brouetteur.
bru(h)a(h)a *sm.* brouhaha.
bruis[-i:r] *v.* brouiss-.
—**y:r** *sf.* broussure.
bru(:)j[bruje] *v.* brouill-.
— *sf.* brouille.
*—**amini** *sm.* broullamini.
*—**a:r** *sm.* brouillard.
*—**as**[e] *v.* brouillass-.
*—**mã** *sm.* brouillement.
*—**ɔn, ɔ̃** *a.* brouillon[ne.
*—**ɔn**[e] *v.* brouillonn-.
*—**ɔ̃** *sm.* brouillon.
*—**ri** *sf.* brouillerie.
brus *sf.* brousse.
—**u(:)j** *sf. pl.* broussailles.
—**ɛ̃** *sm.* broussin.
brut[e] *v.* brout-.
bruti(:)j *sf. pl.* broutilles.
brwa *sf.* broie.
brwa(:)j[-aje] *v.* broy-.
* —**a:ʒ** *sm.* broyage.
*—**mã** *sm.* broiement.
*—**œ:r** *sm.* broyeur.
bry *sf.* bru.
bryã *sm.* bruant.
bryj‖amã *adv.* bruyamment.
—**ã[:t** *a.* bruyant[e.
bryjɛ:r *sf.* bruyère.
bry:l[e] *v.* brûl-.
—**a:ʒ** *sm.* brûlage.
—**ã[:t** *a.* brûlant[e.

—e *sm.* brûlé.
—mã *sm.* brûlement.
—o *sm.* brûlot.
—œ:r *sm.* brûleur.
—purpwɛ̃(a∾) *loc. adv.* à brûle-
—ri *sf.* brûlerie. (pourpoint.
—tu *sm.* brûle-tout.
—wa:r *sm.* brûloir.
—y:r *sf.* brûlure.
brym *sf.* brume.
—al *a.* brumal[e.
—ɛ:r *sm.* brumaire.
—ø[:z *a.* brumeuse, eux,
bryn, brœ̃ *a. & s.* brun[e.
—a:tr *a.* brunâtre.
—ɛt *a.* brunet[te.
—i *pp., a. & sm.* bruni[e.
brynis[-i:r] *v.* bruniss-.
—a:ʒ *sm.* brunissage.
—ø:z. œ:r *a.* brunisseuse, eur.
—wa:r *sm.* brunissoir.
—y:r *sf.* brunissure.
bryn(əh)o *nprf.* Brunehaut.
brynɔ̃ *sm.* brugnon.
brysɛl *nprm.* Bruxelles.
—wa[:z *a.* bruxellois[e. *s.* Bruxel-
brysk *a.* brusque. (lois[e.
—[e] *v.* brusqu-.
—əri *sf.* brusquerie.
bryskã·bi(:)j *sf.* brusquembille.
bryt *a. & sf.* brut[e.
brytal *a. & sf.* brutal[e.
—ite *sf.* brutalité.
—i:z[e] *v.* brutalis-.
brui *sm.* bruit.
bruij . . . = bryj . . .
bruin[e] *v.* bruin-.
— *sf.* bruine.
bruis[-i:r] *v.* bruiss-.
—ã[:t *a.* bruissant[e.
—mã *sm.* bruissement.
bu *ind. prés. sg. d.* bu:j. III. bout. I. & II. bous.
bu *sm.* bout.
bu *sf.* boue.
bu(:)d[e] *v.* boud-.
budɛ̃ *sm.* boudin.
budinjɛ:r *sf.* boudinière.
bud‖ik *a.* bouddhique.
—ist *sm.* bouddhiste.
—ism ou -izm *sm.* bouddhisme.
bud‖ø:z, œ:r *a. & s.* boudeuse, eur.
—ri *sf.* bouderie.
—wa:r *sm.* boudoir.
bue *sf.* bouée.
buf *a. & sm.* bouffe.
buf[e] *v.* bouff-.
—a:r *sm.* bouffard.
—ard *sf.* bouffarde.
—ard[e] *v.* bouffard-.
—ardjɛ:r *sf.* bouffardière.
—ã[:t *a. & sm.* bouffant[e.
—e *sf.* bouffée.
—ɛt *sf.* bouffette.
—i *a.* bouffi[e.
—is[-i:r] *v.* bouffiss-.
—isy:r *sf.* bouffissure.
bufɔn, -fõ *a. & s.* bouffon[ne.
—[e] *v.* bouffonn-.
—ri *sf.* bouffonnerie.
bufõ *am. d.* bufɔn *& sm.* bouffon.
bugɔn, -gõ *a.* bougon[ne.
—[e] *v.* bougonn-.
bugr *sm. & int.* bougre.
bugrã *sm.* bougran.
bugrəmã *adv.* bougrement.
bu(:)j[buji:r] *v.* bouill-.
*—abɛ:s *sf.* bouille-abaisse ou bouillabaisse.
*—ã[:t *a.* bouillant[e.
*—i *pp., sm. & sf.* bouilli[e.
*—i:r *inf.* bouillir.
*—ɔn[e] *v.* bouillonn-.
*—ɔnã[:t *a.* bouillonnant[e.
*—ɔnmã *sm.* bouillonnement.
*—ɔt *sf.* bouillotte.
*—õ *sm.* bouillon. ∾ blã *sm.* bouillon-blanc.
*—œ:r *sm.* bouilleur. ∾ də kry
*—ri *sf.* bouillerie. (b. de crû.
*—wa:r *sf.* bouilloire.
buk *sm.* bouc.
bukan[e] *v.* boucan-.
—je *sm.* boucanier.
bukasɛ̃ *sm.* boucassin.
bukã *sm.* boucan.
bukɛ *sm.* bouquet.
bukɛ̃ *sm.* bouquin.
bukin *sf.* bouquine.
—[e] *v.* bouquin-.
—ist *sm.* bouquiniste.
—œ:r *sm.* bouquineur.
—ri *sf.* bouquinerie.
bukl[e] *v.* boucl-.

— *sf.* boucle.
—**ɛt** *sf.* bouclette.
—**ie** ou **-ije** *sm.* bouclier.
bukmakœ:r *sm.* bookmaker.
buko *sm.* boucaut.
buktẽ *sm.* bouquetin.
buktje *sm.* bouquetier.
buktjɛ:r *sf.* bouquetière.
bul[e] *v.* boul-.
bul *sm.* boule.
bul *sf.* boule.
bulɑ̃:ʒ[e] *v.* boulang- & boulange-.
—**ɛ:r, e** *s.* boulangère, er.
—**ri** *sf.* boulangerie.
buldɔg *sm.* bouledogue.
bulɛ *sf.* boulaie.
bul‖ɛ *sm.* boulet.
—**ɛt** *sf.* boulette.
bulẽ *sm.* boulin.
bulẽ-grẽ *sm.* boulingrin.
bulimi *sf.* boulimie.
bulin[e] *v.* boulin-.
— *sf.* bouline.
bulje *sm.* boulier.
bulmiʃ *sm.* Boul-Mich. (= boulevard St.-Michel).
bulo *sm.* bouleau.
bulo *am. d.* **bulɔt.** boulot.
bulɔn[e] *v.* boulonn-.
bulɔɲ *nprf.* Boulogne.
bulɔt, -lo *a.* boulot[te.
— *sf.* boulotte.
—[e] *v.* boulott-.
bulõ *sm.* boulon.
bulva:r *sm.* boulevard.
bulvard[e] *v.* boulevard-.
—**je** *sm.* boulevardier.
bulva-ri *sm.* boulevari.
bulvɛrs[e] *v.* boulevers-.
—**ɑ̃**[:t *a.* bouleversant[e.
—**ɔmɑ̃** *sm.* bouleversement.
bulwa:r *sm.* bouloir.
bu‖ø[:z *a.* boueuse, eux.
—**ø:z, œ:r** *s.* boueuse, eur.
bu:r *sm.* bourg.
bu:r[bure] *v.* bourr-.
— *sf.* bourre.
*—**a**(:)**d** *sf.* bourrade.
*—**ask** *sf.* bourrasque.
buraʃ *sf.* bourrache.
burb *sf.* bourbe.
—**ijõ** *sm.* bourbillon.
—**je** *sm.* bourbier.
—**ø**[:z *a.* bourbeuse, eux.
burbɔn‖ɛ *nprm.* Bourbonnais.
—**ɛ**[:z *a.* bourbonnais[e.
—**ist** *sm.* bourbon(n)iste.
burbõ *nprm.* Bourbon.
burd *sf.* bourde. (bourdaloue.
burdalu *nprm.* Bourdaloue. *sm.*
burdɛ(:)**n** *sf.* bourdaine.
burdɔn[e] *v.* bourdonn-.
—**ɛ** *sm.* bourdonnet.
—**mɑ̃** *sm.* bourdonnement.
—**œ:r** *sm.* bourdonneur.
burdõ *sm.* bourdon.
bure *pp. & sf.* bourré[e.
burɛl[burle] *v.* bourrèl-.
—**mɑ̃** *sm.* bourrèlement.
bur‖ɛlri *sf.* bourrellerie.
—**ɔlje** *sm.* bourrelier.
burga(:)**d** *sf.* bourgade.
burgiɲɔn, -õ *a.* bourguignon[ne. *s.* Bourguignon[ne.
burgɔɲ *nprf.* Bourgagne. *sm.* bourgogne.
burgmɛstr *sm.* bourgmestre.
burik *sf.* bourrique.
—**ɛ** *sm.* bourriquet.
—**je** *sm.* bourriquier.
—**o** *sm.* bourriqueau.
burime *sm. pl.* bouts-rimés.
buriʃ *sf.* bourriche.
burle *inf.* bourreler.
burlɛ *sm.* bour(re)let.
buro *sm.* bourreau.
burpip *sm.* bourre-pipe.
burs *sf.* bourse.
—**i**(:)**j**[-ije] *v.* boursill-.
—**iko** *sm.* boursicot ou -caut.
—**ikɔt**[e] *v.* boursicot-.
—**je** *sm.* boursier.
bursufl[e] *v.* boursoufl-.
—**a:ʒ** *sm.* boursouflage.
—**e** *a.* boursoufié[e.
—**y:r** *sf.* boursouflure.
burwa:r *sm.* bourroir.
bury *a.* bourru[e.
burʒ *nprf.* Bourges.
burʒɔrõ *sm.* bourgeron.
burʒɔn[e] *v.* bourgeonn-.
—**mɑ̃** *sm.* bourgeonnement.
burʒõ *sm.* bourgeon.
burʒwa[:z *a. & s.* bourgeois[e.

—**i** *sf.* bourgeoisie.
buskyl[e] *v.* bouscul-.
—**a**(:)**d** *sf.* bousculade.
—**mã** *sm.* bousculement.
busɔl *sf.* boussole.
bustifa(:)**j**[e] *v.* boustifaill-.
buʃ *sf.* bouche.
—[e] *v.* bouch-.
—**a:ʒ** *sm.* bouchage.
—**butɛ**(:)**j** *sm.* bouche-bouteille.
—**e** *a. & sf.* bouché[e.
buʃɛ:r, -e *s.* bouchère, er.
buʃ‖ɛt *sf.* bouchette.
—**ɔn**[e] *v.* bouchonn-.
—**ɔnje** *sm.* bouchonnier.
—**ɔnmã** *sm.* bouchonnement.
—**ɔ̃** *sm.* bouchon.
buʃri *sf.* boucherie.
buʃtru *sm.* bouche-trou.
buʃty:r *sf.* boucheture.
buʃwa:r *sm.* bouchoir.
but[e] *v.* bout-.
buta(:)**d** *sf.* boutade.
butã·trɛ̃ *sm.* boute-en-train.
butɛ(:)**j** *sf.* bouteille.
*—**e** *sm.* bouteiller.
butfø *sm.* boutefeu.
buti *sm.* boutis.
butik *sf.* boutique.
—**jɛ:r, je** *s.* boutiquière, ier.
butis *sf.* boutisse.
butɔn[e] *v.* boutonn-.
—**ã**[:t *a.* boutonnant[e.
—**jɛ:r, je** *s.* boutonnière, ier.
—**ri** *sf.* boutonnerie.
butɔ̃ *sm.* bouton. ∼ **d ɔr**, b.-d'or. ∼ **d arʒã**, b.-d'argent.
butrɔl *sf.* bouterolle.
butru *sf.* boute-roue.
butsɛl *sm.* boute-selle.
butwa:r *sm.* boutoir.
buty:r *sf.* bouture.
—[e] *v.* boutur-.
—**a:ʒ** *sm.* bouturage.
buvɛ *sm.* bouvet.
buv‖ijɔ̃ *sm.* bouvillon.
—**je** *sm.* bouvier.
—**o** *sm.* bouveau.
—**ri** *sf.* bouverie.
buvrœ(:)**j** *sm.* bouvreuil.
bu:z *sf.* bouse.
buzẽ *sm.* bousin.

buzẽ·go *sm.* bousingot.
buzi(:)**j**[-ije] *v.* bousill-.
*—**a:ʒ** *sm.* bousillage.
*—**ø:z, œ:r** *s.* bousilleuse, eur.
buzin[e] *v.* bousin-.
—**ø:z, œ:r** *s.* bousineuse, eur.
buzje *sm.* bousier.
bu:ʒ *sm.* bouge.
bu:ʒ[buʒe] *v.* boug- & bouge-.
buʒɛt *sf.* bougette.
buʒi *sf.* bougie.
buʒijɔ̃ *sm.* bougillon.
buʒwa:r *sm.* bougeoir.
bwa *ind. prés. sg. d.* **bwa:v.** III. boit. I. & II. bois.
bwa *sm.* = **bwɑ.**
bwajo *sm.* boyau.
—**dje** *sm.* boyaudier.
—**dri** *sf.* boyauderie.
bwa:r *inf. & sm.* boire.
bwas‖ɛlri *sf.* boissellerie.
—**ɔlje** *sm.* boisselier.
—**le** *sf.* boisselé[e.
—**lɛ** *sf.* boisselet.
—**o** *sm.* boisseau.
bwasɔ̃ *sf.* boisson.
bwat *sf.* boite.
bwa:t *sf.* boîte.
*—**je** *sm.* boîtier.
bwat[e] *v.* boit-.
—**ø**[:z *a.* boiteuse, eux.
—**ri** *sf.* boiterie.
bwa:v[bwa:r] *v.* boiv-.
bwa:z[e] *v.* bois-.
—**a:ʒ** *sm.* boisage.
—**e** *a.* boisé[e.
—**mã** *sm.* boisement.
—**ø**[:z *a.* boiseuse, eux.
—**ri** *sf.* boiserie.
bwɑ *sm.* bois.
bwɑ:t = **bwa:t.**
by *pp. d.* **bwa:v** bu[e. *passé déf. sg.* III. but. I. & II. bus.
by ou **byt** *sm.* but.
bybal *sm.* bubale.
bybɔ̃ *sm.* bubon.
by(:)**d** *nprf.* Bude.
bydʒɛ *sm.* budget.
byfɛ *sm.* buffet.
byfl *sm.* buffle.
—**ɛtri** *sf.* buffleterie.
—**ətɛ̃** *sm.* buffletin.

—ɔn *sf.* bufflonne.
by(:)gl *sm. & sf.* bugle.
byglo:z *sf.* buglose.
bygran *sf.* bugrane.
bykɔlik *a.* bucolique.
byl *sf.* bulle.
bylb *sf.* bulbe.
—ø[:z *a.* bulbeuse, eux.
bylga:r *a.* bulgare. *s.* Bulgare.
—i *nprf.* Bulgarie.
bylø[:z *a.* bulleuse, eux.
bylt̃ *sm.* bulletin.
† by(:)m *passé déf. d.* bwa:v *pl.* I.
bypræst *sm.* bupreste. (bûmes.
by:r *sf.* bure.
† by:r *passé déf. d.* bwa:v *pl.* III.
byra *sm.* burat. (burent.
byralist *sm.* buraliste.
byratɛ̃ *sm.* buratin.
byrɛt *sf.* burette.
byrɛ̃ *sm.* burin.
byrgo *sm.* burgau.
—din *sf.* burgaudine.
byrgra:v ou -grɑ:v *sm.* burgrave.
*—ja *sm.* burgraviat.
byrin[e] *v.* burin-.
by·ro *sm.* bureau.
—krasi *sf.* bureaucratie.
—krat *sm.* bureaucrate.
—kratik *a.* bureaucratique.
byrlesk *a. & sm.* burlesque.
byrnus *sm.* burnous.
byrsal *a.* bursal[e.
bysk *sm.* busc.
—[e] *v.* busqu-.
—jɛ:r *sf.* busquière.
byst *sm.* buste.
byʃ *sf.* bûche.
—[e] *v.* bûch-.
—e *sm.* bûcher.
—ɛt *sf.* bûchette.
—œ:r *sm.* bûcheur.
—ri *sf.* bûcherie.
—rɔ̃ *sm.* bûcheron.
† by(:)t *passé déf. d.* bwa:v *pl.* II.
byt ou by *sm.* but. (bûtes.
byt *sf.* butte.
—[e] *v.* butt-.
byt *sf.* bute.
byt[e] *v.* but-.
byta:ʒ *sm.* buttage.
byte *sf.* butée.
bytɛ̃ *sm.* butin.
bytin[e] *v.* butin-.
bytir|in *sf.* butyrine.
—ik *a.* butyrique.
—ø[:z *a.* butyreuse, eux.
bytɔ:r *sm.* butor.
bytwa:r *sm.* butoir.
by·v|a(:)bl *a.* buvable.
*—a:r *am. & sm.* buvard.
—ɛt *sf.* buvette.
—ɔt[e] *v.* buvot-.
—ø:z, œ:r *s.* buveuse, eur.
—ri *sf.* buverie.
—tje *sm.* buvetier.
by:z *sf.* buse.
—a:r *sm.* busard.
—ri *sf.* buserie.
bɥɑ̃·d|jɛ:r, je *s.* buandière, ier.
—ri *sf.* buanderie.
bɥe *sf.* buée.
bɥi *sm.* buis.
bɥi:r *sf.* buire.
bɥisɔn|jɛ:r, je *a.* buissonnière, ier.
—ø[:z *a.* buissonneuse, eux.
bɥisɔ̃ *sm.* buisson.
bz . . . = bɔz . . .

d.

d *prp.* de & d'. (non-da!
da (wi ∾! nɔ̃ ∾!) *int.* oui-da!
dabity(:)d *adv.* d'habitude.
dabo *sm.* dabot.
dabɔ:r *adv.* d'abord.
dada *sm.* dada.
dadɛ *sm.* dadais.
dafne *sm.* daphné.
da(:)g ou dɑ(:)g *sf.* dague.
—[e] *v.* dagu-.
*—ɛ *sm.* daguet.
dajœ:r *adv.* d'ailleurs.
dakɔ:r *adv.* d'accord.
daktil *sm.* dactyle.

dal *sf.* dalle.
—[e] *v.* dall-.
—a:ʒ *sm.* dallage.
dalja *sm.* dahlia.
dalmasi *nprf.* Dalmatie.
dalmat *a.* dalmate. *s.* Dalmate.
—ik *sf.* dalmatique.
dalo *sm.* dalot.
dalza:r *sm.* dalzar.
dam! *int.* dame!
dam *sf.* dame.
—[e] *a.* dam-.
damaskin[e] *v.* damasquin-.
—a:ʒ *sm.* damasquinage.
—œ:r *sm.* damasquineur.
—ri *sf.* damasquinerie.
—y:r *sf.* damasquinure.
damɑ *sm.* damas.
damɑ:s[e] *v.* damass-.
—e *a. & sm.* damassé[e.
—y:r *sf.* damassure.
dam|je *sm.* damier.
—rɛ *sm.* dameret.
—wazɛl *sf.* damoiselle.
—wazo *sm.* damoiseau.
—ʒɑ:n *sf.* dame-jeanne.
danɑ·sjɔ̃ *sf.* damnation.
dan|mark *nprm.* Danemark.
—wa[:z *a.* danois[e. *s.* Danois[e.
dany(:)b *nprf.* Danube.
***—jɛn, jɛ̃** *a.* danubien[ne.
dapifɛ:r *sm.* dapifer.
daplɔ̃ *adv.* d'aplomb.
daprezɑ̃ *a.* d'à-présent.
daprɛ *prp.* d'après.
da:r *sm.* dard.
dard[e] *v.* dard-.
darda:r *loc. adv.* dare-dare.
darjɛ:r *a.* d'arrière.
darjɔl *sf.* dariole.
—œ:r *sm.* darioleur.
darn *sf* darne.
dars *sf.* darse.
dartr *sf.* dartre.
—ø[:z *a.* dartreuse, eux.
darwinism ou **-izm** *sm.* darwinisme.
das *a.* dace. *s.* Dace.
—i *nprf.* Dacie.
dat *sf.* date.
—[e] *a.* dat-.
dat *sf.* datte.
—je *sm.* dattier.
datɪ:v, -if *a. & sm.* dative, if.
datism ou **-izm** *sm.* datisme.
datri *sf.* daterie.
daty·ra *sm.* datura.
davɑ̃:s *adv.* d'avance.
davɑ̃·taʒ *adv.* davantage.
davi *loc. adv.* d'avis.
davje *sm.* davier.
dɑ:n[e] *v.* damn-.
—ɑ(:)bl *a.* damnable.
—ɑ·sjɔ̃ = dan . . .
—e *s.* damné[e.
dɑ̃ *prp.* dans.
dɑ̃ *sf.* dent.
dɑ̃·blə *adv.* d'emblée.
dɑ̃·dɛ̃ *sm.* dandin.
dɑ̃·di *sm.* dandy.
dɑ̃·din[e] *v.* dandin-.
— *sf.* dandine.
—mɑ̃ *sm.* dandinement.
dɑ̃·dism ou **-izm** *sm.* dandysme.
dɑ̃(h)o *a.* d'enhaut.
dɑ̃·re *sf.* denrée.
dɑ̃:s *a.* dense.
—ite *sf.* densité.
dɑ̃:s[e] *v.* dans-.
— *sf.* danse.
—ɑ̃[:t *a.* dansant[e.
—ø:z, œ:r *sf.* danseuse, eur.
dɑ̃:t *nprm.* Dante.
dɑ̃:t[e] *v.* dent-.
—al *a.* dental[e.
—e *a. & sf.* denté[e.
—ɛl *sf.* dentelle.
—ɛl[dɑ̃·tlə] *v.* dentell-.
—ɛljɛ:r *sf.* dentellière.
—ɛ:r *a. & sf.* dentaire.
—ifris *a.* dentifrice.
—ikyl *sf. & sm.* denticule.
—isjɔ̃ *sf.* dentition.
—ist *sm.* dentiste.
—je *sm.* dentier.
—le *pp. & a.* dentelé[e.
—ly:r *sf.* dentelure.
—y:r *sf.* denture.
dɑ̃:tr *prp.* d'entre.
dɑ̃z = *f. l. d.* **dɑ̃.**
dɑ̃·ʒ|e *sm.* danger.
—rø[:z *a.* dangereuse, eux.
db . . . = dəb . . .
dd . . . = dəd . . .

de *art.* des.
de *sm.* dé.
deã·byl[e] *v.* déambul-.
deba *sm.* débat. *ind. prés. sg. d.* **debat.** III. débat. I. & II. débats.
debagul[e] *v.* débagoul-.
—**œ:r** *sm.* débagouleur.
debal[e] *v.* déball-.
—**a:ʒ** *sm.* déballage.
deba:r[e] ou **deba:r**[e] *v.* débarr-.
debaras[e] *v.* débarrass-.
debara *sm.* débarras.
debarbu(:)**j**[-uje] *v.* débarbouill.
*—**a:ʒ** *sm.* débarbouillage.
*—**wa:r** *sm.* débarbouilloir.
debard[e] *v.* débard-.
—**a:ʒ** *sm.* débardage.
—**œ:r** *sm.* débardeur.
debark[e] *v.* débarqu-.
—**adɛ:r** *sm.* débarcadère.
—**e** *sm.* débarqué.
—**əmã** *sm.* débarquement.
debat[r] *v.* débatt-.
debati:z[e] *v.* debaptis-.
deba:kl[e] *v.* débâcl-.
— *sf.* débâcle.
—**a:ʒ** *sm.* débâclage.
—**əmã** *sm.* débâclement.
—**œ:r** *sm.* débâcleur.
deba:r[e] = **deba:r**[e].
deba·t[e] *v* débât-.
deba·tis[-i:r] *v.* debâtiss-.
debã:d[e] *v.* déband-.
—**a**(:)**d** *sf.* débandade.
—**mã** *sm.* débandement.
debã:k[e] *v.* debanqu-.
debi *sm.* débit.
debil *a.* débile.
debilit[e] *v.* débilit-.
—**a·sjõ** *sf.* débilitation.
—**ã**[:t *a.* débilitant[e.
—**e** *sf.* débilité.
debɛt *sm.* debet.
debin[e] *v.* débin-.
— *sf.* débine.
—**a:ʒ** *sm.* débinage.
—**ø:z, œ:r** *s.* débineuse, eur.
debit[e] *v.* débit-.
—**ã** *sm.* débitant.
—**ø:z, œ:r** *s.* débiteuse, eur.
—**ris, œ:r** *s.* débitrice, eur.

deblatɛ:r[-tɛ·re ou -te·re] *v.* déblatèr-.
deblɛ *sm.* déblai.
deblɛ(:)j[-ɛje] *v.* déblay-.
*—**mã** *sm.* déblayement ou déblaiement.
*—**œ:r** *sm.* déblayeur.
deblɔk[e] *v.* débloqu-.
—**a:ʒ** *sm.* déblocage.
debo:ʃ[e] *v.* débauch-.
— *sf.* débauche.
—**e** *a.* débauché[e.
—**ø:z, œ:r** *s.* débaucheuse, eur.
debɔnɛ:r *a.* débonnaire.
debɔ:r *sm.* débord.
debɔrd[e] *v.* débord-.
—**e** *a.* débordé[e.
—**əmã** *sm.* débordement.
debɔt[e] *v.* débott-.
debõ:d[e] *v.* débond-.
debõ·dɔn[e] *v.* débondonn-.
—**mã** *sm.* débondonnement.
debra(:)**j**[e] *v.* débraill-.
—**e** *a. & sm.* débraillé[e.
debrɔdu(:)**j**[-uje] *v.* débredouill-.
debri *sm. pl.* débris.
debri(:)**d**[e] *v.* débrid-.
*—**mã** *sm.* débridement.
debrɔʃ[e] *v.* débroch-.
—**a:ʒ** *sm.* débrochage.
debru(:)**j**[-uje] *v.* débrouill-.
— *sf.* débrouille.
*—**mã** *sm.* débrouillement.
debrytis[-i:r] *v.* débrutiss-.
—**mã** *sm.* débrutissement.
debuji *sm.* débouilli.
—**sa:ʒ** *sm.* débouillissage.
debuk[e] *v.* débouqu-.
—**mã** *sm.* débouquement.
debukl[e] *v.* déboucl-.
debul[e] *v.* déboul-.
debu:r *sm.* débours.
debu:r[-bure] *v.* débourr-.
deburb[e] *v.* débourb-.
deburs[e] *v.* débours-.
—**e** *sm.* déboursé.
—**əmã** *sm.* déboursement.
debuʃ[e] *v.* débouch-.
—**e** *sm.* débouché.
—**mã** *sm.* débouchement.
debut[e] *v.* debout-.
debutɔn[e] *v.* déboutonn-.
debwa:r *sm.* déboire.

debwa(:)t[e] *v.* déboît-.
—mã *sm.* déboîtement.
debwa:z[e] *v.* débois-.
—mã *sm.* déboisement.
deby *sm.* debut.
debysk[e] *v.* débusqu-.
—əmã *sm.* débusquement.
deby§[e] *v.* débuch-.
debyt[e] *v.* début-.
—ã[:t *s.* débutant[e.
dedal *sm.* dédale.
dedam[e] *v.* dédam-.
dedɑ:n[e] *v.* dédamn-.
dedɛɲ[e] *v.* dédaign-.
—ø[:z *a.* dédaigneuse, eux.
dedẽ *sm.* dédain.
dedi *ind. prés. sg. d.* **dedi:z.** III. dédit. I. & II. dédis. *sm.* dédit.
dedi[-dje] *v.* dédi-.
—kas *sf.* dédicace.
—katwa:r *a.* dédicatoire.
dedi:z[-i:r] *v.* dédis-.
dedɔma:ʒ[-aʒe] *v.* dédommag- & dédommage-.
***—mã** *sm.* dédommagement.
dedɔ:r[e] *v.* dédor-.
dedu(:)bl[e] *v.* dédoubl-.
***—əmã** *sm.* dédoublement.
dedyksjõ *sf.* déduction.
deduɥi:z[-i:r] *v.* déduis-.
deɛs *sf.* déesse.
defa(:)j[-faji:r] *v.* défaill-.
***—ã:s** *sf.* défaillance.
***—ã**[:t *a.* défaillant[e.
defalk[e] *v.* défalqu-.
—ɑ·sjõ *sf.* défalcation.
defavɔra(:)bl *a.* défavorable.
defavœ:r *sf.* défaveur.
defɑ:ʃ[e] *v.* dáfâch-.
defã *ind. prés. sg.* III. défend. I. & II. défends. *sm.* défens ou défends.
defã:d[r] *v.* défend-.
—a(:)bl *a.* défendable.
—ø:z, œ:r *s.* défendeuse, eur.
—rɛs, œ:r *s.* défenderesse, eur.
defã:s *sf.* défense.
—i:v, if *a. & sf.* défensive, if.
—œ:r *sm.* défenseur.
defekɑ·sjõ *sf.* défécation.
defer|ã:s *sf.* déférence.
—ã[:t *a.* déférant[e.
—e *inf.* déférer.
defɛ *m. d.* **defɛt.** défait. *ind. prés. sg. d.* **defɛ:z.** III. défait. I & II.
defɛ *sm. pl.* défets. (défais.
defɛksjõ *sf.* défection.
defɛkt|i:v, if *a.* défective, if.
—ɥø[:z *a.* défectueuse, eux.
—ɥo·zite *sf.* défectuosité.
defɛ:r *inf. d.* **defɛ:z.** défaire.
defɛ:r[-ɛ·re ou e·re] défèr-.
defɛ:r[e] *v.* déferr-.
—a:ʒ *sm.* déferrage.
—mã *sm.* déferrement.
defɛrl[e] *v.* déferl-.
—a:ʒ *sm.* déferlage.
defɛ[t *pp., a. & sf.* défait[e. *ind. prés. pl.* II. défaites.
defɛ:z[-fɛ:r] *v.* défais-.
defi[-fje] *v.* défi-.
— *sm.* défi.
defigy:r[e] *v.* défigur-.
—ɑ·sjõ *sf.* défiguration.
defil[e] *v.* défil-.
—a(:)d *sf.* défilade.
—e *sm.* défilé.
—mã *sm.* défilement.
defini *pp. & a.* défini[e.
definis[-i:r] *v.* définiss-.
—a(:)bl *a.* définissable.
—jõ *sf.* définition.
definitl:v, if *a.* définitive, if.
—mã *adv.* définitivement.
defisɛl[-sle] *v.* déficell-.
defisi(t) *sm.* déficit.
defi:ʒ[e] *v,* défig- & défige-.
defj|ã:s *sf.* défiance.
—ã[:t *a.* défiant[é.
—e *inf.* défier.
defle·ʃis[-i:r] *v.* défléchiss-.
deflɔ:r[e] *v.* déflor-.
***—ɛ·zõ** *sf.* défloraison.
deflœ·r|is[-i:r] *v.* défleuriss-.
—ɛ·zõ *sf.* défleuraison.
defo *sm.* défaut. **o ∾ də** *prp.* au
defo:s[e] *vr.* défauss-. (d. de.
defɔrm[e] *v.* déform-.
—ɑ·sjõ *sf.* déformation.
defõ *ind. prés. pl.* III. défont.
defõ:s[e] *v.* défonc- & défonç-.
—a:ʒ *sm.* défonçage.
—mã *sm.* défoncement.
defœ(:)j[-fœje] *v.* défeuill-.

defɛ̃[:t *a.* défunt[e.
defrɛ *sm.* défrai.
defrɛ(:)j[-ɛje] *v.* défray-.
defrɛ-ʃis[-i:r] *v.* défraîchiss-.
defriʃ[e] *v.* défrich-.
—mɑ̃ *sm.* défrichement.
defri:z[e] *v.* défris-.
defrɔk[e] *v.* défroqu-.
— *sf.* défroque.
—e *s.* defroqué[e.
defrɔ̃:s[e] *v.* défronc- & défronç-.
—mɑ̃ *sm.* défroncement.
defurn[e] *v.* défourn-.
degarnis[-i:r] *v.* dégarniss-.
degaʒ[-gaʒe] *v.* dégag- & dégage-.
*—e *a.* dégagé[e.
*—**mɑ̃** *sm.* dégagement.
degɑ *sm.* dégât.
degɑ̃:t[e] *v.* dégant-.
degɛ:n[e] *v.* dégain-.
— *sf.* dégaine.
degɛrpis[-i:r] *v.* déguerpiss-.
—mɑ̃ *sm.* déguerpissement.
degiɲɔn[e] *v.* déguignonn-.
degi:z[e] *v.* déguis-.
—mɑ̃ *sm.* déguisement.
degly[e] *v.* déglu-.
degnije *a. & sm.* déguenillé[e.
dego-ʃis[-i:r] *v.* dégauchiss-.
—mɑ̃ *sm.* dégauchissement.
degɔbi(:)j[-ije] *v.* dégobill-.
degɔm[e] *v.* dégomm-.
—a:ʒ *sm.* dégommage.
degɔrʒ[e] *v.* dégorg- & dégorge-.
—wa:r *sm.* dégorgeoir.
degɔt[e] *v.* dégot(t)-.
—a:ʒ *sm.* dégot(t)age.
degɔ̃:fl[e] *v.* dégonfl-.
—ɔmɑ̃ *sm.* dégonflement.
degœl[e] ou **degø:l[e]** *v.* dégueul-.
—mɑ̃ *sm.* dégueulement.
degrɑ(:)d[e] *v.* dégrad-.
*—**ɑ-sjɔ̃** *sf.* dégradation.
*—**ɑ̃[:t** *a.* dégradant[e.
degraf[e] *v.* dégraf-.
degravwa(:)j[-aje] *v.* dégravoy-.
*—**mɑ̃** *sm.* dégravoiement.
degrɑ *sm.* dégras.
degre[e] *v.* dégré-.
—mɑ̃ *sm.* dégrément.
degrɛ(:)s[e] *v.* dégraiss-.
—a:ʒ *sm.* dégraissage.
—mɑ̃ *sm.* dégraissement.
—œ:r *sm.* dégraisseur.
degrɛ:v[-ɔve] *v.* dégrèv-.
—mɑ̃ dégrèvement.
degrɛ̃-gɔl[e] *v.* dégringol-.
—a(:)d *sf.* dégringolade.
degri:z[e] *v.* dégris-.
—mɑ̃ *sm.* dégrisement.
degro-sis[-i:r] *v.* dégrossiss-.
—a:ʒ *sm.* dégrossissage.
—mɑ̃ *sm.* dégrossissement.
degu *sm.* dégoût.
degul[e] *v.* dégoul-.
degurdi *pp. & a.* dégourdi[e.
degurdis[-i:r] *v.* dégourdiss-.
—mɑ̃ *sm.* dégourdissement.
degut[e] *v.* dégoutt-.
—ɑ̃[:t *a.* dégouttant[e.
—mɑ̃ *sm.* dégouttement.
degu(:)t[e] *v.* dégoût-.
*—**ɑ̃[:t** *a.* dégoûtant[e.
*—e *a.* dégoûté[e.
degwa:z[e] *v.* dégois-.
degyst[e] *v.* dégust-.
—ɑ-sjɔ̃ *sf.* dégustation.
—œ:r *sm.* dégusteur.
deharnaʃ[e] *v.* déharnach-.
—mɑ̃ *sm.* déharnachement.
dehɑ̃:ʃ[e] *a.* déhanch-.
—e *a.* déhanché[e.
dehɔ:r = dəhɔ:r.
dehɔ̃-te *a.* dehonté[e.
deifi[-fje] *v.* deifi-.
—kɑ-sjɔ̃ *sf.* déification.
deist *sm.* déiste.
deism ou **deizm** *sm.* déisme.
deka(:)d *sf.* décade.
dekad‖ɑ̃:s *sf.* décadence.
—ɑ̃[:t *a.* décadent[e.
deka‖gɔn *sm.* décagone.
—gram *sm.* décagramme.
—litr *sm.* décalitre.
dekalk[e] *v.* décalqu-.
— *sm.* décalque.
deka‖lɔ(:)g *sm.* décalogue.
—mɛ(:)tr *sm.* décamètre.
—pɔ(:)d *sm. pl.* décapodes.
dekap[e] *v.* décap-.
—a:ʒ *sm.* décapage.
dekapit[e] *v.* décapit-.
—ɑ-sjɔ̃ *sf.* décapitation.
dekarɛl[-rle] *v.* décarrell-.

dekarkas[e] *v.* décarcass-.
dekaʃɛt[-ʃte] *v.* décachett-.
dekaʃta:ʒ *sm.* décachetage.
dekati *pp. & a.* décati[e.
dekatis[-i:r] *v.* décatiss-.
—**a:ʒ** *sm.* décatissage.
—**œ:r** *sm.* décatisseur.
deka:v[e] *v.* décav-.
*—**a:ʒ** *sm.* décavage.
*—**e** *a.* décavé[e.
dekã:p[e] *v.* décamp-.
—**mã** *sm.* décampement.
dekã:t[e] *v.* décant-.
—**a:ʒ** *sm.* décantage.
—**ɑ·sjɔ̃** *sf.* décantation.
—**œ:r** *sm.* décanteur.
de·kɛl *pron. rel.* desquel(le)s.
dekɛ:s[e] *v.* décaiss-.
deklam[e] = **dekla:m**[e].
—**atœ:r** *sm.* déclamateur.
—**atwa:r** *a.* déclamatoire.
—**ɑ·sjɔ̃** *sf.* déclamation.
dekla:r[e] *v.* déclar-.
*—**ati:v, if** *a.* déclarative, if.
*—**atwa:r** *v.* déclaratoire.
*—**ɑ·sjɔ̃** *sf.* déclaration.
—**e** *a.* déclaré[e.
dekla:m[e] *v.* déclam-.
dekla:s[e] *v.* déclass-.
—**e** *a. & s.* déclassé[e.
—**mã** *sm.* déclassement.
deklã:ʃ[e] *v.* déclanch-.
deklɛ̃ *sm.* déclin.
deklik *sm.* déclic.
deklimɑ(:)**t**[e] *v.* déclimat-.
deklin[e] *v.* déclin-.
—**a**(:)**bl** *a.* déclinable.
—**ɑ·sjɔ̃** *sf.* déclination.
—**ã**[:t *a.* déclinant[e.
—**ɛ·zɔ̃** *sf.* déclinaison.
—**mã** *sm.* déclinement.
dekli:v *a.* déclive.
*—**ite** *sf.* déclivité.
deklo:z[-klo:r] *v.* déclos-.
deklu[e] *v.* déclou-.
dekɔksjɔ̃ *sf.* décoction.
dekɔl[e] *v.* décoll-.
—**ɑ·sjɔ̃** *sf.* décollation.
—**mã** *sm.* décollement.
dekɔlɔ:r[e] *v.* décolor-.
*—**ɑ·sjɔ̃** *sf.* décoloration.
*—**e** *a.* décoloré[e.
dekɔlɛt[-kɔlte] *v.* décollett-.
dekɔlt|a:ʒ décolletage.
—**e** *a.* décolleté[e.
dekɔmã:d[e] *v.* décommand-.
dekɔ:r[e] *v.* décor-.
— *sm.* décor.
*—**ati:v, -if** *a.* décorative, -if.
*—**atœ:r** *sm.* décorateur.
*—**ɑ·sjɔ̃** *sf.* décoration.
—**e** *sm.* décoré.
dekɔrd[e] *v.* décord-.
dekɔrn[e] *v.* décorn-.
dekɔrɔm *sm.* décorum.
dekɔrtik[e] *v.* décortiqu-.
—**ɑ·sjɔ̃** *sf.* décortication.
dekɔʃ[e] *v.* décoch-.
—**mã** *sm.* décochement.
dekɔ̃:br *sm. pl.* décombres.
—[e] *v.* décombr-.
dekɔ̃·fi:z[-fi:r] *v.* déconfis-.
dekɔ̃·fi[t *pp. & a.* déconfit[e.
—**y:r** *sf.* déconfiture.
dekɔ̃·fɔrt[e] *v.* déconfort-.
dekɔ̃·po:z[e] *v.* décompos-.
—**a**(:)**bl** *a.* décomposable.
—**e** *a.* décomposé[e.
—**isjɔ̃** *sf.* décomposition.
dekɔ̃·sɛrt[e] *v.* déconcert-.
—**ɔmã** *sm.* déconcertement.
dekɔ̃·sɛ(:)**j**[-ɛje] *v.* déconseill-.
dekɔ̃·sider|ɑ·sjɔ̃ *sf.* déconsidéra-
—**e** *a.* déconsidéré[e. (tion.
dekɔ̃·sidɛ:r[-ɛ·re ou -e·re] *v.* decon-
dekɔ̃:t[e] *v.* décompt-. (sidèr-.
— *sm.* décompte.
dekɔ̃·tnã:s[e] *v.* décontenanc- & décontenanç-.
— *sf.* décontenance.
dekɔ̃·vny *sf.* déconvenue.
dekras[e] *v.* décrass-.
—**mã** *sm.* décrassement.
dekredit[e] *v.* décredit-.
—**mã** *sm.* décréditement.
dekrepis[-i:r] *v.* décrépiss-.
—**a:ʒ** *sm.* décrépissage.
dekrepi[t *a.* décrépit[e.
—[e] *v.* décrépit-.
—**ɑ·sjɔ̃** *sf.* décrépitation.
—**y**(:)**d** *sf.* décrépitude.
dekrɛ *sm.* décret.
dekrɛt[-ɛte ou -ete] *v.* décrèt-.
dekri[e] *v.* décri-.

— *sm.* décri.
dekri *ind. prés. sg.* III. décrit. I. & II. décris.
dekri[t *pp.* décrit[e.
dekri:v[-i:r] *v.* décriv-.
dekrɔʃ[e] *v.* décroch-.
—**mɑ̃** *sm.* décrochement.
dekrɔt[e] *v.* décrott-.
—**a:ʒ** *sm.* décrottage.
—**œ:r** *sm.* décrotteur.
—**wa:r** 1) *sf.* décrottoire, 2) *sm.* décrottoir.
dekrwa *ind. prés. sg.* III. décroît. I. & II. décroîs.
dekrwa:s[-ɑ:tr] *v.* décroiss-.
*—**ɑ̃:s** *sf.* décroissance.
*—**mɑ̃** *sm.* décroissement.
dekry[e] décru-.
dekry *sf.* décrue.
—**mɑ̃** *sm.* décrûment.
dekry:z[e] *v.* décrus-.
deku(:)dr *inf.* découdre.
deku(:)l[e] *v.* découl-.
—**mɑ̃** *sm.* découlement.
dekup[e] *v.* découp-.
—**a:ʒ** *sm.* découpage.
—**ø:z, œ:r** *s.* découpeuse, eur.
dekupl[e] *v.* découpl-.
— *sm.* découple.
—**e** *a.* découplé[e.
dekup|wa:r *sm.* découpoir.
—**y:r** *sf.* découpure.
deku:r *sm.* décours. (courage-.
dekura:ʒ[-aʒe] *v.* décourag- & dé-
*—**ɑ̃**[:t *a.* décourageant[e.
*—**mɑ̃** *sm.* découragement.
dekurɔn[e] *v.* découronn-.
—**mɑ̃** *sm.* découronnement.
dekuʃ[e] *v.* découch-.
dekuvɛrt, -ɛ:r *pp. & a., sm. & sf.* découvert[e.
deku:vr[-kuvri:r] *v.* découvr-.
deku:z[-ku(:)dr] *v.* décous-.
*—**y** *pp., a. & sm.* décousu[e.
*—**y:r** *sf.* décousure.
dekwaf[e] *v.* décoiff-.
dekwan[e] *v.* découenn-.
dekylɔt[e] *v.* déculott-.
dekypl *a. & sm.* décuple.
—[e] *v.* décupl-.
—**ɔmɑ̃** *sm.* décuplement-.
deky:v[e] *v.* décuv-.
—**a:ʒ** *sm.* décuvage.
delat[e] *v.* délatt-.
delatris, -tœ:r *s.* délatrice, teur.
dela:v[-lave] *v.* délav-.
*—**a:ʒ** *sm.* délavage.
dela:br[e] *v.* délabr-.
—**e** *a.* délabré[e.
—**ɔmɑ̃** *sm.* délabrement.
dela:s[e] *v.* délac- & délaç-.
dela:s[e] *v.* délass-.
—**mɑ̃** *sm.* délassement.
dela·sjɔ̃ *sf.* délation.
delebil *a.* délébile.
deleg|a·sjɔ̃ *sf.* délégation.
—**e** ou **delege** *s.* délégué[e.
delets:r *a.* délétère.
delɛ *sf.* délai.
delɛ(:)g[-ɛge ou -ege] *v.* délègu-.
delɛ(:)j[-ɛje] *v.* délay-.
*—**a:ʒ** *sm.* délayage.
*—**mɑ̃** *sm.* délayement.
delɛkt[e] *v.* délect-.
—**a(:)bl** *a.* délectable.
—**a·sjɔ̃** *sf.* délectation.
delɛ:s[e] *v.* délaiss-.
—**mɑ̃** *sm.* délaissement.
delɛst[e] *v.* délest-.
—**a:ʒ** *sm.* délestage.
—**œ:r** *sm.* délesteur.
delɛ̃·kɑ̃ *sm.* délinquant.
deli *sm.* délit.
deli[-lje] *v.* déli-.
deliber|ati:v, -if *a.* délibérative, if.
—**a·sjɔ̃** *sf.* délibération.
—**ɑ̃**[:t *a.* délibérant[e.
—**e** *pp. & a.* délibéré[e.
delibɛ:r[-ɛ·re ou -e·re] *v.* délibèr-.
delika[t *a.* délicat[e.
—**ɛs** *sf.* délicatesse.
delikɔt[e] *v.* délicot-.
deliktyø[:z *a.* délictueuse, eux.
delimɑ̃ *sm.* déliement.
delimit[e] *v.* délimit-.
—**a·sjɔ̃** *sf.* délimitation.
delinea·sjɔ̃ *sf.* délinéation.
deli:r *sm.* délire.
—[e] *v.* délir-.
—**ɑ̃**[:t *a.* délirant[e.
—**jɔm** *sm.* delirium.
delis *sm.* délice.
—**jø**[:z *a.* délicieuse, eux.
delit[e] *v.* délit-.

deli:vr[-livre] *v.* délivr-.
***—ã:s** *sf.* délivrance.
delje *pp. & a.* délié[e.
delɔ:ʒ[-ɔʒe] *v.* délog- & déloge-.
***—mã** *sm.* délogement.
delwaj‖al *a.* déloyal[e.
—ɔ·te *sf.* déloyauté.
dely·re *a.* déluré[e.
delystr[e] *v.* délustr-.
delyt[e] *v.* délut-.
dely:ʒ *sm.* déluge.
dema‖gɔ(:)g *sm.* démagogue.
—gɔʒi *sf.* démagogie.
—gɔʒik *a.* démagogique.
demajɔt[e] *v.* démaillot-.
dema:r[e] *v.* démarr-.
***—a:ʒ** *sm.* démarrage.
demari[-rje] *v.* démari-.
demark[e] *v.* démarqu-.
—ati:v, if *a.* démarcative, -if.
—a·sjɔ̃ *sf.* démarcation.
demarʃ *sf.* démarche.
demask[e] *v.* démasqu-.
dema:t[e] *v.* démât-.
—a:ʒ *sm.* démâtage.
demã *ind. prés. sg. d.* **demã:t.** III. dément. I. & II. démens.
demã:br[e] *v.* démembr-.
—ɔma *sm.* démembrement.
demã:s *sf.* démence.
demã:ʃ[e] *v.* démanch-.
—mã *sm.* démanchement.
demã:t[i:r] *v.* dément-.
—i *pp. & sm.* démenti[e.
demã·tɛl[-tle] *v.* démantèl-.
—mã *sm.* démantèlement.
demã·tibyl[e] *v.* démantibul-.
demãʒ[e] *v.* démang- & démange-.
—ɛ·zɔ̃ *sf.* démangeaison.
demena:ʒ[-aʒe] *v.* déménag- & déménage-.
***—mã** *sm.* déménagement.
***—œ:r** *sm.* déménageur.
demerit[e] *v.* démérit-.
— *sm.* démérite.
demɛ *ind. prés. sg. d.* **demɛt.** III. démet. I. & II. démets.
demɛ·gris[-i:r] *v.* démaigriss-.
demɛ:l[e] *v.* démêl-.
—a:ʒ *sm.* démêlage.
—e *sm.* démêlé.
—wa:r *sm.* démêloir.

demɛ(:)n[demne] *v.* démèn-.
demɛrd[e] *v.* démerd-.
demɛt[r] *v.* démett-.
demi *m. d.* **demi:z.** démis.
demis‖jɔnɛ:r *sm.* démissionnaire.
—jɔ̃ *sf.* démission.
demi[:z *pp.* démis[e.
demne *inf.* démener.
demo = demɔkrat.
demɔ(:)d[e] *v.* démod-.
—e *a.* démodé[e.
demɔ‖krasi *sf.* démocratie.
—krat *sm.* démocrate.
—kratik *a.* démocratique.
—krati:z[e] *v.* démocratis-.
demɔlis[-i:r] *v.* démoliss-.
—jɔ̃ *sf.* démolition.
—œ:r *sm.* démolisseur.
demɔneti:z[e] *v.* démonétis-.
***—a·sjɔ̃** *sf.* démonétisation.
demɔnjak *a. & s.* démoniaque.
demɔ:r *ind. prés. sg. d.* **demɔrd.** III. démord. I. & II. démords.
demɔrali:z[e] *v.* démoralis-.
***—atris, atœ:r** *a.* démoralisatrice, ateur.
***—a·sjɔ̃** *sm.* démoralisation.
***—ã[:t** *a.* démoralisant[e.
demɔrd[r] *v.* démord-.
demɔ̃ *sm.* démon. (tive, if.
demɔ̃str‖ati:v, -if *a.* démonstra-
—atœ:r *sm.* démonstrateur.
—a·sjɔ̃ *sf.* démonstration.
demɔ̃:t[e] *v.* démont-.
—a:ʒ *sm.* démontage.
demɔ̃:tr[e] *v.* démontr-.
—a(:)bl *a.* démontrable.
demœ(:)bl[e] *v.* démeubl-.
***—ɔma** *sm.* démeublement.
demul[e] *v.* démoul-.
—a:ʒ *sm.* démoulage.
demuʃɛt[-ʃte] *v.* démouchett-.
demynis[-i:r] *v.* démuniss-.
demy:r[e] *v.* démur-.
demyzɛl[-zle] *v.* démusell-.
demzy·re *a.* démesure[e.
denasjɔnali:z[e] *v.* dénationalis-.
denat[e] *v.* dénatt-.
denaty:r[e] *v.* dénatur-.
—ali:z[e] *v.* dénaturalis-.
—alizɑ·sjɔ̃ *sf.* dénaturalisation.
—e *a.* dénaturé[e.

denã·tis[-i:r] *vr.* dénantiss-.
denegɑ·sjõ *sf.* dénégation.
denɛ:r *a.* dénaire.
deni[-nje] *v.* déni-.
— *sm.* déni.
deni(:)gr[e] *v.* dénigr-.
*—**ã**[:t *a.* dénigrant[e.
*—**əmã** *sm.* dénigrement.
*—**œ:r** *sm.* dénigreur.
deniʃ[e] *v.* dénich-.
—**œ:r** *sm.* dénicheur.
denje *inf. d.* **deni.** dénier.
denjɛ:z[e] *v.* déniais-.
*—**mã** *sm.* déniaisement.
denɔm[e] *v.* dénomm-. (tive, if.
denɔmin|ati:v, -if *a.* dénomina-
—**atœ:r** *sm.* dénominateur.
—**ɑ·sjõ** *sf.* dénomination.
denɔt[e] *v.* dénot-.
—**ɑ·sjõ** *sf.* dénotation.
denõ:br[e] *v.* dénombr-.
—**əmã** *sm.* dénombrement.
denõ:s[e] *sm.* dénonc- & denonç-.
—**jatris, jatœ:r** *s.* dénonciatrice,
—**jɑ·sjõ** *sf.* dénonciation. (iateur.
denu[-nwe] *v.* dénou-.
—**mã** *sm.* dénouement ou dénoû-
deny[-nɥe] *v.* dénu-. (ment.
deny(:)d[e] *v.* dénud-.
*—**ɑ·sjõ** *sf.* dénudation.
denymã *sm.* dénuement ou dénû-
denɥe *pp. & a.* dénué[e. (ment.
deɔ:r = **dəhɔ:r.**
depakɛt[-pakte] *v.* dépaquett-.
depalis[e] *v.* dépaliss-.
—**a:ʒ** *sm.* dépalissage.
depa:r[e] *v.* dépar-.
depa:r *sm.* départ.
deparɛ(:)j[-ɛje] *v.* dépareill-.
depari[-rje] *v.* dépari-.
depark[e] *v.* déparqu-.
deparl[e] *v.* déparl-.
depart[-i:r] *v.* départ-.
departa:ʒ[-aʒe] *v.* départag- & départage-.
departəmã *sm.* département.
—**tal** *a.* départemental[e.
depa:v[-pave] *v.* dépav-.
*—**a:ʒ** *sm.* dépavage.
depɑ(:)j[e] *v.* dépaill-.
depa:s[e] *v.* dépass-.
depã *sm. pl.* dépens.

depã *ind. prés. sg.* III. dépend. I. & II. dépends.
depã:d[r] *v.* dépend-.
—**ã:s** *sf.* dépendance.
—**ã**[:t *a.* dépendant[e.
depã:s[e] *v.* dépens-.
— *sf.* dépense.
—**jɛ:r, je** *a. & s.* dépensière, ier.
depe(j)i:z[e] *v.* dépays-.
—**e** *a.* dépaysé[e.
—**mã** *sm.* dépaysement.
depe·ris[-i:r] *v.* dépériss-.
—**mã** *sm.* dépérissement.
depɛɲ[-ɛ̃:dr] *v.* dépeign-.
depɛrdisjõ *sf.* déperdition.
depɛrsɥa(:)d[e] *v.* dépersuad-.
depɛs[depse] *v.* dépèc-.
—**mã** *sm.* dépècement.
depɛ:ʃ[e] *v.* dépêch-.
— *sf.* dépêche.
depɛ:tr[e] *v.* dépêtr-.
depi *sm.* depit. **ã ∾ də** *prp.* en d.
depik[e] *v.* dépiqu-. (de.
—**a:ʒ** *sm.* dépiquage.
depil[e] *v.* dépil-.
—**ati:v, -if** *a.* dépilative, if.
—**atwa:r** *a.* dépilatoire.
—**ɑ·sjõ** *sf.* dépilation.
depist[e] *v.* dépist-.
depit[e] *v.* dépit-.
depjɛs[-ɛse ou -ese] *v.* dépièc-.
deplas[e] *v.* déplac- & déplaç-.
—**e** *a.* déplacé[e.
—**mã** *sm,* déplacement.
deplã:t[e] *v.* déplant-.
—**a:ʒ** *sm.* déplantage.
—**ɑ·sjõ** *sf.* déplantation.
—**wa:r** *sm.* déplantoir.
deplɛ *ind. prés. sg.* III. déplait. I. & II. déplais.
deplɛ:z[-ɛ:r] *v.* déplais-.
*—**amã** *adv.* déplaisamment.
*—**ã:s** *sf.* déplaisance.
*—**ã**[:t *a.* déplaisant[e.
—**i:r** ou **deple·zi:r** *sm.* déplaisir.
depli[e] *v.* dépli-.
deplis[e] *v.* dépliss-.
—**a:ʒ** *sm.* déplissage.
deplɔ:r[e] *v.* déplor-.
*—**a**(:)**bl** *a.* déplorable.
deplwa(:)j[-aje] *v.* déploy-.
*—**mã** *sm.* déploiement.

deplym[e] *v.* déplum-.
—**e** *a.* déplumé[e.
depna·j‖e *a.* dépenaillé[e.
—**mã** *sm.* dépenaillement.
depo *sm.* dépôt.
depo:z[e] *v.* dépos-.
—**ã**[:t *s.* déposant[e.
—**isjõ** *sf.* déposition.
—**itɛ:r** *sm.* dépositaire.
depɔli *pp. & sm.* dépoli[e.
depɔlis[-i:r] *v.* dépoliss-.
—**a:ʒ** *sm.* dépolissage.
depɔpylari:z[e] dépopularis-.
*—**a·sjõ** *sf.* dépopularisation.
depɔpyla·sjõ *sf.* dépopulation.
depɔ:r *sm.* déport.
deport[e] *v.* déport-.
—**a·sjõ** *sf.* déportation.
—**e** *s.* déporté[e.
deportəmã *sm.* déportement.
depɔsɛ(:)d[-sɛde ou- sede] *v.* dépossèd-.
depɔsɛsjõ *sf.* dépossession.
depɔst[e] *v.* dépost-.
depɔʃ[e] *v.* dépoch-.
depɔt[e] *v.* dépot-.
—**a:ʒ** *sm.* dépotage.
—**mã** *sm.* dépotement.
—**wa:r** *sm.* dépotoir.
depœpl[e] *v.* dépeupl-.
—**əma** *sm.* dépeuplement.
depra:v[e] *v.* déprav-. (ateur.
*—**atris, atœ:r** *s.* dépravatrice,
*—**a·sjõ** *sf.* dépravation.
*—**ã**[:t *a.* dépravant[e.
—**e** *a.* dépravé[e.
depred‖ati:v, -if *a.* déprédative, if.
—**atœ:r** *sm.* déprédateur.
—**a·sjõ** *sf.* déprédation.
deprek‖ati:v, -if *a.* déprécative, if.
—**a·sjõ** *sf.* déprécation.
depre·s‖i[-sje] *v.* dépréci-.
—**jatris, jatœ:r** *s.* dépréciatrice,
—**ja·sjõ** *sf.* dépréciation. (iateur.
deprɛn[-prɛ̃:dr] *v.* déprenn-.
deprɛs‖i:v, if *a.* dépressive, if.
—**jõ** *sf.* dépression.
depri[e] *v.* dépri-.
deprim[e] *v.* déprim-.
depri:z[e] *v.* dépris-.
deprizɔn[e] *v.* déprisonn-.
deps‖e *inf. d.* **depɛs.** dépecer.
—**œ:r** *sm.* dépeceur.
depu(:)dr[e] *v.* dépoudr-.
depu(:)j[-uje] *v.* dépouill-.
— *sf.* dépouille.
*—**mã** *sm.* dépouillement.
depurvwa(:)j[-a:r] *v.* dépourvoy-.
depurvy *pp. & a.* dépourvu[e.
o ∼ *loc. adv.* **au dépourvu.**
depy:r[e] *v.* dépur-.
—**ati:v, -if** *a.* dépurative, if.
—**atwa:r** *a.* dépuratoire.
—**a·sjõ** *sf.* dépuration.
depyt[e] *v.* députt-.
—**a·sjõ** *sf.* députation.
—**e** *sm.* député.
dera(:)d[e] *v.* dérad-.
derasin[e] *v.* déracin-.
—**a(:)bl** *a.* déracinable.
—**mã** *sm.* déracinement.
derat[e] *sm.* dérat-.
—**e** *sm.* dératé.
dera(:)j[e] *v.* déraill-.
—**mã** *sm.* déraillement.
dera:p[e] *v.* dérap-.
derã:ʒ[e] *v.* dérang- & dérange-.
—**e** *a.* dérangé[e.
—**mã** *sm.* dérangement.
derɛdis[-i:r] *v.* déraidiss-.
derɛ(:)gl[-rɛgle ou -egle] *v.* dérègl-.
*—**e** *a.* déréglé[e.
*—**əmã** *sm.* dérèglement.
derɛ(·)zɔn[e] ou **derezɔn**[e] *v.* déraisonn-.
—**a(:)bl** *a.* déraisonnable.
—**mã** *sm.* déraisonnement.
derɛ·zõ *sf.* déraison.
deri(:)d[e] *v.* dérid-.
deri:v[e] *v.* dériv-.
— *sf.* dérive.
*—**ati:v, -if** *a. & sm.* dérivative, if.
—**a·sjõ** *sf.* dérivation.
—**e** *sm.* dérivé.
deri·z‖jõ *sf.* dérision.
*—**wa:r** *a.* dérisoire.
derɔ(:)b[e] *v.* dérob-.
*—**e** *a.* dérobé[e. **a la ∼** *loc. adv.* **à la dérobée.**
derɔg‖atwa:r *a.* dérogatoire.
—**a·sjõ** *sf.* dérogation.
derɔ:ʒ[-ɔʒe] *v.* dérog- & déroge-.
deru(:)j[-uje] *v.* dérouill-.
*—**mã** *sm.* dérouillement.

deru:l[ə] *v.* déroul-.
—mɑ̃ *sm.* déroulement.
derut[ə] *v.* dérout-.
— *sf.* déroute.
deru·ʒis[-i:r] *v.* dérougiss-.
desal[ə] *v.* dessal-.
—mɑ̃ *sm.* dessalement.
desamɑ̃ *adv.* decemment.
desɑ̃ *am. d.* **desɑ̃:t.** décent.
desɑ̃ *ind. prés. sg. d.* **desɑ̃:d.** III. descend. I. & II. descends.
desɑ̃:br *sm.* décembre.
desɑ̃:d[r] *v.* descend-.
—ɑ̃:s *sf.* descendance.
—ɑ̃[:t *a. & sm.* descendant[ə.
desɑ̃:gl[ə] *v.* dessangl-.
des|ɑ̃:s *sf.* décence.
—ɑ̃[:t *a.* décent[ə.
desɑ̃:t *sf.* descente.
desɑ̃·trali:z[ə] *v.* décentralis-.
***—atœ:r** *sm.* décentralisateur.
***—ɑ·sjɔ̃** *sf.* décentralisation.
deseʃe *inf. d.* **desɛʃ.** dessécher.
desɛ *sm.* décès.
desɛ(:)d[-sɛde ou -sede] *v.* décèd-.
***—e** *pp. & a.* décédé[ə.
desɛrkl[ə] *v.* décercl-.
desɛl[-sɛle ou -sle] *v.* décèl-.
—mɑ̃ *sm.* décèlement.
desɛl[ə] *v.* dessell-.
desɛl[ə] *v.* descell-.
—mɑ̃ *sm.* descellement.
desɛ(n)nal *a.* décennal[ə.
desɛpsjɔ̃ *sf.* déception.
desɛ:r[ə] *v.* desserr-.
— *sf.* desserre.
desɛ:r *ind. prés. sg. d.* **desɛrv.** III. dessert. I. & II. dessers.
desɛrn[ə] *v.* décern-. (*sm.* dessert.
desɛrt *sf.* desserte.
desɛrtis[-i:r] *v.* dessertiss-.
desɛrv[-i:r] *v.* desserv-.
—ɑ̃ *sm.* desservant.
desɛʃ[-sɛʃe ou -seʃe] *v.* dessèch-.
—ɑ̃[:t *a.* desséchant[ə.
—mɑ̃ *sm.* desséchement.
desɛ·zis[-i:r] *vr.* dessaisiss-.
—mɑ̃ *sm.* dessaisissement.
desɛzɔn[ə] *v.* dessaisonn-.
desɛ̃ *sm.* 1) dessein. 2) dessin.
desɛ̃:tr[ə] *v.* décintr-.
—a:ʒ *sm.* décintrage.
—əmɑ̃ *sm.* décintrement.
des(ə)vwa:r *inf. d.* **deswa:v.** dé-
desi(:)d[ə] *v.* décid-. (cevoir.
***—e** *a.* décidé[ə.
***—emɑ̃** *adv.* décidément.
desigram *sm.* décigramme.
desi(:)j[ije] *v.* décill- ou dessill-.
desik|ati:v, -if *a.* dessiccative, if.
—ɑ·sjɔ̃ *sf.* dessiccation.
desilitr *sm.* décilitre.
desim *sm.* décime.
—[ə] *v.* décim-.
—a(:)bl *a.* décimable.
—al *a.* décimal[ə.
—ɑ·sjɔ̃ *sf.* décimation.
desimɛ(:)tr *sm.* décimetre.
desin[ə] *v* dessin-.
—atris, atœ:r *s.* dessinatrice, ateur.
desiz|i:v, -if *a.* décisive, if.
—jɔ̃ *sf.* décision.
—wa:r *a.* décisoire.
desjɛ:r *sm.* déciaire.
desk ... = dɛsk ...
desle *inf. d.* **desɛl.** déceler.
desmɛl[ə] *v.* dessemell-.
desɔl[ə] *v.* dessol-.
—mɑ̃ *sm.* dessolement.
dest ... = dɛst ...
desu(:)d[ə] *v.* dessoud-.
desul[ə] *v.* dessoul-.
deswa *ind. prés. sg.* III. déçoit. I. & II. déçois.
deswa:v[-səvwa:r] *v.* déçoiv-.
desv|a(:)bl *a.* décevable.
—ɑ̃[:t *a.* décevant[ə.
desy *pp. d. v.* déçu[ə.
desyety(:)d *sf.* désuétude.
deʃaprɔn[ə] *v.* déchaperonn-.
deʃa:r *sm.* déchard.
deʃarn[ə] *v.* décharn-.
—e *a.* décharné[ə.
deʃarʒ[ə] *v.* décharg- & décharge-.
— *sf.* décharge.
—əmɑ̃ *sm.* déchargement.
—œ:r *sm.* déchargeur.
deʃɑ̃:t[ə] *v.* déchant-.
deʃeɑ̃:s *sf.* déchéance.
deʃɛ *sf.* déchet.
deʃɛ:n[ə] *v.* déchaîn-.
—mɑ̃ *sm.* déchaînement.
deʃəvɛl[-vlə] *v.* déchevell-.
deʃifr[ə] *v.* déchiffr-.

—a(:)bl *a.* déchiffrable.
—əmã *sm.* déchiffrement.
—œ:r *sm.* déchiffreur.
deʃikɛt[-ʃikte] *v.* déchiquett-.
deʃikty:r *sf.* déchiqueture.
deʃi:r[e] *v.* déchir-.
*—a:ʒ *sm.* déchirage.
*—ã[:t *a.* déchirant[e.
—mã *sm.* déchirement.
*—œ:r *sm.* déchireur.
*—y:r *sf.* déchirure.
deʃo *am.* déchaux.
deʃo:m[e] déchaum-.
deʃo:s[e] *v.* déchauss-.
—a:ʒ *sm.* déchaussage.
—mã *sm.* déchaussement.
—wa:r *sm.* déchaussoir.
deʃu[-ʃwe] *v.* déchou-.
deʃvɛl[e] = deʃəvɛl.
deʃwa[:r] *v.* déchoy-.
deʃy *pp. & s.* déchu[e.
deta(:)j[-aje] *v.* détaill-.
— *sm.* détail.
*—ã[:t *s.* détaillant[e.
detal[e] *v.* détal-.
—a:ʒ *sm.* détalage.
detaʃ[e] *v.* détach-.
—e *a. & sm.* détaché[e.
—mã *sm.* détachement.
detã *ind. prés. sg.* III. détend. I. & II. détends.
detã:d[r] *v.* détend-.
detã·sjõ *sf.* détention.
detã:t *sf.* détente.
detã·tris, -tœ:r *s.* détentrice, teur.
deterjɔ:r[-ɔre] *v.* détérior-.
*—a·sjõ *sf.* détérioration.
*—ã[:t *a.* détériorant[e.
detɛl[detle] *v.* détell-.
detɛɲ[·ɛ̃:dr] *v.* déteign-.
detɛ:r[e] *v.* déterr-.
determin[e] *v.* détermin-.
—a(:)bl *a.* déterminable.
—ati:v, -if *a.* déterminative, if.
—a·sjõ *sf.* détermination.
—ã[:t *a.* déterminant[e.
—e *a.* déterminé[e.
—ism ou -izm *sm.* déterminisme.
detɛrœ:r *sm.* déterreur.
detɛrsi:v, if *a.* détersive, if.
detɛrʒ[e] *v.* déterg- & détergе-.
—ã[:t *a.* détergent[e.
detɛst[e] *v.* détest-.
—a(:)bl *a.* détestable.
—a·sjõ *sf.* détestation.
detis[e] *v.* détiss-.
detla:ʒ *sm.* dételage.
deti:r[e] *v.* détir-.
de‖tjɛn[-tni:r] *v.* détienn-.
—tjɛ̃ *ind. prés. sg.* III. détient. I. & II. détiens.
—tni:r *inf.* détenir.
—tny *pp. & s.* détenu[e.
detɔn[e] *v.* détonn-.
detɔn[e] *v.* déton-.
—a·sjõ *sf.* détonation.
—ã[:t *a.* détonant[e.
detɔ:r 1) *m. d.* detɔrs. détors. 2) *ind. prés. sg. d.* detɔrd. III. détord. 1. & II. détords.
detɔrd[r] *v.* détord-.
detɔrk[e] *v.* détorqu-.
detɔrs, -tɔ:r *a.* détors[e.
detɔrti(:)j[-ije] *v.* détortill-.
detrak[e] *v.* détraqu-.
—e *a.* détraqué[e.
—mã *sm.* détraquement.
detraksjõ *sf.* détraction.
detrakt[e] *v.* détract-.
—œ:r *sm.* détracteur.
detrã:p[e] *v.* détremp-.
— *sf.* détrempe
detrɛs *sf.* détresse.
detri‖mã *sm.* détriment.
—ty(:)s *sm.* détritus.
detro:n[e] *v.* détrôn-.
—mã *sm.* détrônement.
detrɔ̃:p[e] *v.* détromp-.
detrus[e] *v.* détrouss-.
—mã *sm.* détroussement.
—œ:r *sm.* détrousseur.
detrwa *sm.* détroit.
de‖truj *ind. prés. sg.* III. détruit. I. & II. détruis.
—truj[t *pp.* détruit[e.
—truj:z[-i:r] *v.* détruis-.
detu:r *sm.* détour.
deturn[e] *v.* détourn-.
—e *a.* détourné[e.
—əmã *sm.* détournement.
deval[e] *v.* déval-.
devali:z[e] *v.* dévalis-.
*—ø:z, œ:r *s.* dévaliseuse, eur.
devast[e] ou devɑst[e] *v.* dévast-.

—atris, atœ:r *a. & s.* **dévastatrice, —a·sjõ** *sf.* **dévastation.** (ateur.
devɛ:n *sf.* **déveine.**
—a:r *sm.* **déveinard.**
devɛ:r *m. d.* **devɛrs. dévers.**
devɛrgõ·d‖a:ʒ *sm.* **dévergondage.**
—e *a.* **dévergondé[e.**
devɛru(:)‖[-uje] *v.* **déverrouill-.**
devɛrs, -vɛ:r *a.* **dévers[e.**
—[e] *v.* **dévers-.**
—ɔmã *sm.* **déversement.**
—wa:r *sm.* **déversoir.**
devɛ:t[i:r] *v.* **dévêt-.**
—ismã *sm.* **dévêtissement.**
devi[-vje] *v.* **dévi-.**
devi(:)‖d[e] *v.* **dévid-.**
***—a:ʒ** *sm.* **dévidage.**
***—ø:z, œ:r** *s.* **dévideuse, eur.**
***—wa:r** *sm.* **dévidoir.**
devis[e] *v.* **déviss-.**
—a:ʒ *sm.* **dévissage.**
—mã *sm.* **dévissement.**
deviza:ʒ[-aʒe] *v.* **dévisag- & dé-**
devj‖a·sjõ *sf.* **déviation.** (visage-.
—e *inf.* **dévier.**
devlɔp[e] *v.* **développ-.**
—mã *sm.* **développement.**
devo *am. d.* **devɔt. dévot.**
devo·sjõ *sf.* **dévotion.**
devɔl *sf.* **dévole.**
devɔl‖y *a. & sm.* **dévolu[e.**
—ysjõ dévolution.
—yti:v, -if *a.* **dévolutive, if.**
devɔnjɛn, jɛ̃ *a.* **dévonien[ne.**
devɔ:r[e] *v.* **dévor-.**
***—ã[:t** *a.* **dévorant[e.**
devɔt, -vo *a. & s.* **dévot[e.**
devu[-vwe] *v.* **dévou-.**
—mã *sm.* **dévouement ou dévoû-**
devwa(:)‖[-aje] *v.* **dévoy-.** (ment.
***—mã** *sm.* **dévoiement.**
devwal[e] *v.* **dévoil-.**
—mã *sm.* **dévoilement.**
devwe *pp., a. & s.* **dévoué[e.**
dez = *f. l. d.* **de.**
dezabi(:)‖[-ije] *v.* **déshabill-.**
***—a:ʒ** *sm.* **déshabillage.**
***—e** *pp. & sm.* **déshabillé[e.**
dezabity[-tye] *v.* **désabitu-.**
dezaby:z[e] *v.* **désabus-.**
—mã *sm.* **désabusement.**
dezafɛksjɔn[e] *v.* **désaffectionn-.**
dezafɛksjõ *sf.* **désaffection.**
dezafurʃ[e] *v.* **désaffourch-.**
dezagre[e] *v.* **désagré-.**
—a(:)bl *a.* **désagréable.**
—mã *sm.* **désagrément.**
dezagregɑ·sjõ *sf.* **désagrégation.**
dezagrɛ:ʒ[-ɛ·ʒe ou -e·ʒe] *v.* **dés-**
dezakɔ:r *sm.* **désaccord.** (agrèg-.
dezakɔrd[e] *v.* **désaccord-.**
dezakutym[e] *v.* **désaccoutum-.**
dezakupl[e] *v.* **désaccoupl-.**
dezalter‖ã[:t *a.* **désaltérant[e.**
—e *a.* **désaltéré[e.** (altèr-.
dezaltɛ:r[-tɛ·re ou -te·re] *v.* **dés-**
dezaparɛ(:)‖[-ɛje] *v.* **désappareill-.**
***—a:ʒ** *sm.* **désappareillage.**
dezapari[-rje] *v.* **désappari-.**
dezaplikɑ·sjõ *sf.* **désapplication.**
dezaprɛn[-prã:dr] *v.* **désaprenn-.**
dezaprɔb‖atris. atœ:r *a. & s.* **dés-**
approbatrice, ateur.
—a·sjõ *sf.* **désapprobation.**
dezaprɔpri[e] *v.* **désappropri-.**
—a·sjõ *sf.* **désappropriation.**
dezapru:v[e] *v.* **désaprouv-.**
dezapwẽ:t[e] *v.* **désappoint-.**
—e *a.* **désappointé[e.**
—mã *sm.* **désappointement.**
dezarm[e] *v.* **désarm-.**
—ɔmã *sm.* **désarmement.**
dezarsɔn[e] *v.* **désarçonn-.**
dezartikyl[e] *v.* **désarticul-.**
—a·sjõ *sf.* **désarticulation.**
dezarʒã:t[e] *v.* **désargent-.**
dezasã:bl[e] *v.* **désassembl-.**
dezasɔrtis[-i:r] *v.* **désassortiss-.**
dezasɔsi[-sje] *v.* **désassoci-.**
dezarwɑ *sm.* **désarroi.**
dezastr *sm.* **désastre.**
—ø[:z *a.* **désastreuse, eux.**
dezaʃalã:d[e] *v.* **désachaland-.**
—a:ʒ *sm.* **désachalandage.**
dezavã·ta:ʒ *sm.* **désavantage,**
—[e] *v.* **désavantag- & désavantage-.**
***—ø[:z** *a.* **désavantageuse, eux.**
dezavø *sm.* **désaveu-.**
dezavœ(:)gl[e] *v.* **désaveugl-.**
dezavu[-vwe] *v.* **désavou-.**
—a(:)bl *a.* **désavouable.**
dezaʒyst[e] *v.* **désajust-.**
dezã·bal[e] *v.* **désemball-.**
—a:ʒ *sm.* **désemballage.**

dezã·bark[e] *v.* désembarqu-.
—**əmã** *sm.* désembarquement.
dezã·burb[e] *v.* désembourb-.
dezã·fil[e] *v.* désenfil-.
dezã:fl[e] *v.* désenfl- (gorge-.
dezã·gərʒ[e] *v.* désengorg- & désen-
dezã·grɛ:n[-ənə] *v.* désengrèn-.
dezã·klu[e] *v.* désenclou-.
—**a:ʒ** *sm.* désenclouage.
dezã·kõ:br *v.* désencombr-.
—**əmã** *sm.* désencombrement.
dezã:kr[e] *v.* désancr-.
dezã·lɛdis[-i:r] *v.* désenlaidiss-.
dezã·ni:vr[e] *v.* désenior-.
dezã·nɥi(:)j[-ije] *v.* désennuy-.
dezã·pa:r[e] *v.* désempar-.
dezã·pɛ:z[-pəze] *v.* désempès-.
dezã·plis[-i:r] *v.* désempliss-.
dezã·prizɔn[e] *v.* désemprisonn-.
dezã·rɛ(:)j[-ɛje] *v.* désenray-.
dezɑ·ru[-rwe] *v.* désenrou-.
dezã·rym[e] *v.* désenrou-.
dezã·sɑ:bl[e] *v.* désensabl-.
dezã·səvlis[-i:r] *v.* désenseveliss-.
dezã·sɔrsɛl[-səle] *v.* désensorcell-.
— **mã** *sm.* désensorcellement.
dezã·ʃã:t[e] *v.* désenchant-.
—**mã** *sm.* désenchantement.
—**œ:r** *sm.* désenchanteur.
dezã·ʃɛ:n[e] *v.* désenchaîn-.
dezã·tərti(:)j[-ije] *v.* désentortill-.
dezã·tra:v[e] *v.* désentrav.
dezerã:s *sf.* déshérence.
dezerit[e] *v.* déshérit-.
dezɛ:r *am. d.* **dezert** *& sm.* désert.
dezerb[e] *v.* désherb-.
dezɛrsjõ *sf.* désertion.
dezert, -ɛ:r *a.* désert[e.
—[e] *v.* désert-.
—**e** *a.* déserté[e.
—**œ:r** *sm.* déserteur.
dezɛsper|ãt *a.* désespérant[e.
—**e** *a.* désespéré[e.
dezɛspɛ:r[ɛ·rə ou -e·re] *a.* désespèr-.
dezɛspwa:r *sm.* désespoir.
dezɛ̃·faty[-ɥe] *v.* désinfatu-.
dezɛ̃·fɛksjõ *sf.* désinfection.
dezɛ̃·fɛkt[e] *v.* désinfekt-.
—**ãt** *a.* désinfectant[e.
dezɛ̃·kərpɔ:r[e] *v.* désincorpor-.
dezɛ̃·terɛs[e] *v.* désintéress-.
—**e** *a.* désintéressé[e.
—**mã** *sm.* désintéressement.
dezɛ̃·vit[e] *v.* désinvit-.
dezɛ̃·vɔlty:r *sf.* désinvolture.
dezideratɔm *sm.* desideratum.
dezi(l)ly·ʒ|jɔn[e] *v.* désillusionn-.
—**jõ** *sf.* désillusion.
dezinã:s *sf.* désinence.
dezin[e] *v.* désign-.
—**ati:v, -if** *a.* désignative, if.
—**a·sjõ** *sf.* désignation.
dezi:r[e] *v.* désir-.
— *sm.* désir.
—**a(:)bl** *a.* désirable.
—**e** *nprm.* Désiré.
—**ø**[:z *a.* désireuse, eux.
dezist[e] *vr.* désist-.
—**əmã** *sm.* désistement.
dezo:s[e] *v.* désoss-.
—**mã** *sm.* désossement.
dezɔbeis[-i:r] *v.* désobeiss-.
—**ã:s** *sf.* désobéissance.
—**ã**[:t *a.* désobéissant[e. (blige-.
dezɔbli:ʒ[e] *v.* désoblig- & déso-
*—**amã** *adv.* désobligeamment.
*—**ã:s** *sf.* désobligeance.
*—**ã**[:t *a.* désobligeant[e.
dezɔkyp|ɑ·sjõ *sf.* désoccupation.
—**e** *a.* désoccupé[e.
dezɔl[e] *v.* désol-.
—**atris, atœ:r** *s.* désolatrice, ateur.
—**a·sjõ** *sf.* désolation.
—**ã**[:t *a.* désolant[e.
—**e** *a.* désolé[e.
dezɔnɑ:t *a.* déshonnête.
—**te** *sf.* déshonnêteté.
dezɔnɔ:r[e] *v.* déshonor-.
*—**ã**[:t *a.* déshonorant[e.
dezɔnœ:r *sf.* déshonneur.
dezɔpil[e] *v.* désopil-.
—**a·sjõ** *sf.* désopilation.
—**ã**[:t *a.* désopilant[e.
dezɔpstry[e] *v.* désobstru-.
—**ã**[:t *a.* désobstruant[e.
dezɔrdɔne *a.* désordonné[e.
dezɔrdr *sm.* désordre.
dezɔrgani:z[e] *v.* désorganis-.
*—**atris, atœ:r** *s.* désorganisatrice, -ateur.
*—**a·sjõ** *sf.* désorganisation.
dezɔrjã:t[e] *v.* désorient-.
dezɔrmɛ *adv.* désormais.
dezœ·vr|e *a. & s.* désœuvré[e.

—əmɑ̃ *sm.* désœuvrement.
dezyn|is[-i:r] *v.* désuniss-.
—jɔ̃ *sf.* désunion.
de·za *adv.* déjà.
dezener|a·sjɔ̃ *sf.* dégénération.
—ɛsɑ̃:s *sf.* dégénérescence.
dezenɛ:r[-ɛ·re ou -e·re] *v.* dégénèr-.
dezɛksjɔ̃ *sf.* déjection.
dezɛl[-ʒle] *v.* dégèl-.
— *sm.* dégel.
dezɛt[deʃte] *vr.* déjett-.
dezɛ̃·gɑ̃:d[e] *vr.* dégingand-.
—e *a.* dégingandé[e.
dezʒ(ə)ne = **dezøne.**
dezle *pp. & sf.* dégelé[e.
dezø:n[e] ou **dezœn**[e] *v.* déjeun-.
—e *sm.* déjeuner.
dezu[-ʒwe] *v.* déjou-.
dezwaɲ[-ʒwɛ̃:dr] *v.* déjoign-.
dɛ *sm.* dais.
dɛ *prp.* dès. ∾ **k(ə)** *cj.* dès que.
dɛ ou **de** *art.* des.
dɛ(k)sterite *sf.* dextérité.
dɛ(k)strəmɑ̃ *adv.* dextrement.
dɛ(k)strin *sf.* dextrine.
dɛlta *sm.* delta.
dɛ(:)n *sf.* daine.
dɛɲ[e] *v.* daign-.
dɛrbi *sm.* derby.
dɛrɛ̃ *a.* d'airain.
dɛrjɛ:r *prp., adv. & sm.* derrière.
dɛrm *sm.* derme.
—**ik** *a.* dermique.
dɛrnjɛ:r, je *a.* dernière, ier.
*—**mɑ̃** *adv.* dernièrement.
dɛrvis *sm.* dervis.
dɛrviʃ *sm.* derviche.
dɛs ... = **des ...**
dɛskripsjɔ̃ *sf.* description.
deskripti:v, -if *a.* descriptive, -if.
dɛspɔt *sm.* despote.
—**ik** *a.* despotique.
—**izm** ou **-ism** *sm.* despotisme.
dɛstɛ̃ *sm.* destin.
dɛstin[e] *v.* destin-.
—**atɛ:r** *sm.* destinataire.
—**a·sjɔ̃** *sf.* destination.
—**e** *sf.* destinée.
dɛstit|y[-ɥe] *v.* destitu-.
—**ysjɔ̃** *sf.* destitution.
—**ɥa(:)bl** *a.* destituable.
—**ɥe** *a.* destitué[e.
dɛstrie *sm.* destrier.
dɛstryksjɔ̃ *sf.* destruction.
dɛstrykt|i(:)bl *a.* destructible.
—**i:v, if** *a.* destructive, if.
—**ivite** *sf.* destructivité.
—**ris, œ:r** *a. & s.* destructrice, eur.
dɛʃ *sf.* dèche.
dɛt *sf.* dette.
dɛz = **dez.**
dɛ̃ *sm.* daim.
dɛ̃:d *sf.* (aussi *sm.*) dinde.
—**ɔno** *sm.* dindonneau.
—**ɔ̃** *sm.* dindon.
dɛ̃·pɔrtɑ̃:s *adv.* d'importance.
d(ə) *prp.* de.
d(ə)bu *adv. & int.* debout.
d(ə)dɑ̃ *adv. & sm.* dedans.
dəgre *sm.* degré.
də(h)ɔ:r *adv. & sm.* dehors.
dəkwa? *pron. interr.* de quoi?
d(ə)la *prp.* delà.
d(ə)mɑ̃:d[e] *v.* demand-.
— *sf.* demande.
—**ø:z, œ:r** *s.* demandeuse, eur.
—**rɛs, œ:r** *s.* demanderesse, eur.
d(ə)mɛ̃ *adv.* demain.
d(ə)mi *a. & s.* demi[e.
—**bɑ·zan** *sf.* demi-basane.
—**bɛ̃** *sm.* demi-bain.
—**briga(:)d** *sf.* demi-brigade.
—**djø** *sm.* demi-dieu.
—**dœ(:)j** *sm.* demi-deuil.
—**lyn** *sf.* demi-lune.
—**mo (a ∾)** *loc. adv.* à demi-mot.
—**mɔrt, mɔ:r** *a.* demi-mort[e.
—**mɔ̃:d** *sm.* demi-monde.
—**mzy:r** *sf.* demi-mesure.
—**œ:r** *sf.* demi-heure.
—**pɑ̃·sjɔ̃** *sf.* demi-pension.
—**rəljy:r** *sf.* demi-reliure.
—**savɑ̃** *sm.* demi-savant.
—**savwa:r** *sm.* demi-savoir.
—**sɛrkl** *sm.* demi-cercle.
—**sɔld** *sf.* demi-solde.
—**supi:r** *sm.* demi-soupir.
—**ta:s** ou **-tas** *sf.* demi-tasse.
—**tɛ̃:t** *sf.* demi-teinte.
—**tɔ̃** *sm.* demi-ton.
—**tu:r** *sm.* demi-tour.
—**ʒu:r** *sm.* demi-jour.
d(ə)mœ:r[e] *v.* demeur-.
— *sf.* demeure.

—ɑ̃[:t *a.* demeurant[e. o dəmœ·rɑ̃ *loc. adv.* au demeurant.
d(ə)mwazɛl *sf.* demoiselle.
d(ə)ni *nprm.* Denis.
dənje *sm.* denier.
dəɔ:r = **dəhɔ:r.**
dəpɥi ou **tpɥi** *adv. & prp.* depuis. ~ **k(ə)** *cj.* depuis que.
dərʃɛf *adv.* derechef.
d(ə)sa ou **tsa** *adv.* deçà.
dəsɔrtə k(ə) *cj.* de sorte que.
d(ə)su ou **tsu** *adv. & sm.* dessous.
d(ə)sy ou **tsy** *adv. & sm.* dessus.
d(ə)vɑ̃ *adv. & sm.* devant.
d(ə)vɑ̃:s[e] *v.* devanc- & devanç-.
—**jɛ:r, je** *s.* devancière, ier.
d(ə)vɑ̃t = *f. l. d.* **dəvɑ̃.**
d(ə)vɑ̃·t|jɛ:r *sf.* devantière.
—**y:r** *sf.* devanture.
d(ə)vɛ:r *prp.* devers.
d(ə)vɛ̃ *sm.* devin.
d(ə)vi *sm.* devis.
d(ə)vin[e] *v.* devin-.
—**a(:)bl** *a.* devinable.
—**ɛt** *sf.* devinette.
—**ø:z, œ:r** *s.* devineuse, eur.
—**rɛs** *sf.* devineresse.
d(ə)vi:z *sf.* devise.
d(ə)vi:z[e] *v.* devis-.
—**e** *sf.* devisée.
dəvjɛn[-vni:r] *v.* devienn-.
dəvjɛ̃ *ind. prés. sg.* III. devient. I. & II. deviens.
dəvwa:r *inf. d.* **dwa:v** *& sm.* de-
d(ə)ʒa = **de·ʒa.** (voir.
di:, *avant voyelle* **diz**, *an.* dix.
di *ind. prés. & passé déf. sg. d.* **di:z.** III. dit. I. & II. dis. *m. d.* **dit.** dit.
didaktik *a. & sf.* didactique.
didɛlf *sm.* didelphe.
didje *nprm.* Didier.
difam[e] *v.* diffam-.
—**atœ:r** *sm.* diffamateur.
—**atwa:r** *a.* diffamatoire.
—**a·sjɔ̃** *sf.* diffamation.
—**ɑ̃[:t** *a.* diffamant[e.
difer|amɑ̃ *adv.* différemment.
—**ɑ̃** 1) *m. d.* **diferɑ̃:t** différent. 2)
—**ɑ̃:s** *sf.* différence. (*sm.* différend.
—**ɑ̃·si**[-ɑ̃·sje] *v.* différenci-.
—**ɑ̃·sjɛl** *a.* différentiel[le.
—**ɑ̃[:t** *a.* différent[e.

difɛ:r[-ɛ·re ou -e·re] *v.* différ-.
difikylt|e *sf.* difficulté.
—**ɥø[:z** *a.* difficultueuse, eux.
difisil *a.* difficile.
difɔrm *a.* difforme.
—[e] *v.* difform-.
—**ite** *sf.* difformité.
difraksjɔ̃ *sf.* diffraction.
difteri *sf.* diphtérie.
diftɔ̃:g *sf.* diphtongue.
dify[:z *a.* diffus[e.
—**emɑ̃** *adv.* diffusément.
—**jɔ̃** *sf.* diffusion.
di(:)g *sf.* digue.
digrɛsjɔ̃ *sf.* digression.
di·kɔ:r *sm.* dix-cors.
diksjɔnɛ:r *sm.* dictionnaire.
diksjɔ̃ *sf.* diction.
dikt[e] *v.* dict-.
—**atœ:r** *sm.* dictateur.
—**aty:r** *sf.* dictature.
—**e** *sf.* dictée.
—**ɔ̃** *sm.* dicton.
dilapi(:)d[e] *v.* dilapid-.
*—**atris, atœ:r** *sm.* dilapidatrice,
*—**a·sjɔ̃** *sf.* dilapidation. (ateur.
dilaserɑ·sjɔ̃ *sf.* dilacération.
dilasɛ:r[-ɛ·re ou e·re] *v.* dilacèr-.
dilat[e] *v.* dilat-.
—**a(:)bl** *a.* dilatable.
—**ɑ·sjɔ̃** *sf.* dilatation.
—**ɑ̃[:t** *a.* dilatant[e.
—**œ:r** *sm.* dilateur.
—**wa:r** *a.* dilatoire.
dilɛksjɔ̃ *sf.* dilection.
dilɛm *sm.* dilemme.
dilɛtɑ̃:t *sm.* dilettante.
—**ism** ou **-izm** *sm.* dilettantisme.
diliʒ|amɑ̃ *adv.* diligemment.
—**ɑ̃:s** *sf.* diligence.
—**ɑ̃[:t** *a.* diligent[e.
—**ɑ̃:t[e]** *v.* diligent-.
dily[-lɥe] *v.* dilu-.
dilyv|jɛn, -jɛ̃ *a.* diluvien[ne.
—**jɔm** *sm.* diluvium.
† **di(:)m** *passé déf. d.* **di:z** *pl.* I. **di(:)m** *sf.* dîme. (dîmes.
—[e] *v.* dîm-.
dimɑ̃·sjɔ̃ *sf.* dimension.
dimɑ̃:ʃ *sm.* dimanche.
dimin|y[-nɥe] *v.* diminu-.
—**ysjɔ̃** *sf.* diminution.

v, -if *a. & sm.* diminutive, if.
ɒrjal *a.* dimissorial[e.
r *sm.* dimissoire.
e] *v.* dîn-.
i‖ĭ *sf.* dynamie.
ɪ. dynamique.
ɪit *sf.* dynamite.
sm. dynamitard.
sm. dynamiteur.
ɪ‖ĭ *sf.* dynastie.
ɪ. dynastique-.
ɪri *sf.* dinanderie.
ɪwa:r *a.* dînatoire.
n. dîner. *sf.* dînée.
f. dînette.
œ:r *s.* dîneuse, eur.
. digne.
r *sm.* dignitaire.
m *sm.* diplôme.
diplômé[e.
nasi *sf.* diplomatie.
nat *sm.* diplomate.
ɪ. *& sf.* diplomatique.
sm. diplomatiste.
r *a. & sm.* diptère.
vf. d. **di:z** *& sm.* dire. *passé pl.* III. dirent. (direz.
ɪt. d. **di:z.** *sg.* I. dirai. *pl.* II.
nd: d. **di:z.** *pl.* III. diraient.
III. dirait. I. & II. dirais.
ɪjõ *sf.* direction.
ɪ *a.* direct[e.
if *a.* directive, if.
œ:r *s.* directrice, eur.
ɪl *a.* directorial[e.
r *sm.* directoire.
[e] *v.* dirim-.
a. dirimant[e.
[e] *v.* dirig- *&* dirige-.
a. dirigeant[e.
ɪm. dix.
l‖a(:)bl *a.* dissemblable.
sf. dissemblance.
jõ *sf.* dissension.
[i:r] *v.* dissent-.
sm. dissentiment.
ri *sf.* dys(s)entrie.
in[e] *v.* dissémin-.
õ *sf.* dissémination.
e] *v.* dissèqu-.
sm. disséqueur.
sf. dissection.

disɛrn[e] *v.* discern-.
—a(:)bl *a.* discernable.
—ɔmã *sm.* discernement.
disɛrt[e] *v.* dissert-.
—atœ:r *sm.* dissertateur.
—a·sjõ *sf.* dissertation.
disid‖ã:s *sf.* dissidence.
—ã[:t *a. & s.* dissident[e.
disi(l)la(:)b *a.* dissyllabe.
***—ik** *a.* disyllabique.
disimil‖ɛ:r *a.* dissimilaire.
—ity(:)d *sf.* dissimilitude.
disimyl[e] *v.* dissimul-.
—atris, atœ:r *s.* dissimulatrice.
—a·sjõ *sf.* dissimulation. (ateur.
—e *a.* dissimulé[e.
disip *sm.* = **disipl.**
disip[e] *v.* dissip-. (ateur.
—atris, atœ:r *a. & s.* dissipatrice,
—a·sjõ *sf.* dissipation.
—e *a.* dissipé[e.
disipl *sm.* disciple.
disiplin *sf.* discipline.
—[e] *v.* disciplin-.
—a(:)bl *a.* disciplinable.
—ɛ:r *a.* disciplinaire.
disk *sm.* disque.
diskalifi[-fje] *v.* disqualifi-.
diskizisjõ *sf.* disquisition.
diskɔ:r *am. & sm.* discord.
diskɔrd *sf.* discorde.
—[e] *v.* discord-.
—ã:s *sf.* discordance.
—ã[:t *a.* discordant[e.
diskõ·tiny[-nųe] *v.* discontinu-.
— *a.* discontinu[e.
diskõ·tinų‖a·sjõ *sf.* discontinua-
—ite *sf.* discontinuité. (tion.
dis‖kõ·vjɛn[-vni:r] *v.* disconvienn-.
—kõ·vjɛ̃ *ind. prés. sg.* III. disconvient. I. & II. disconviens.
—kõvnã:s *sf.* disconvenance.
—kõvny *pp.* disconvenu[e.
diskredi *sm.* discrédit.
diskredit[e] *v.* discrédit-.
diskresjɔnɛ:r *a.* discrétionnaire.
diskresjõ *sf.* discrétion. **a ∾** *loc. adv.* à discrétion.
diskrɛt *a.* discrète, discret.
disku:r[-kuri:r] *v.* discour-.
— *sm.* discours.
***—ø:z, œ:r** *s.* discoureuse, eur.

diskurtwa[:z *a.* discourtois[e.
*—**i** *sf.* discourtoisie.
diskylp[e] *v.* disculp-.
—**a·sjõ** *sf.* disculpation.
diskysjõ *sf.* discussion.
diskyt[e] *v.* discut-.
—**a**(:)**bl** *a.* discutable.
dislək = **dizlək**.
disɔlv[-su(:)dr] *v.* dissolv-.
—**ã**[:t *a. & sm.* dissolvant[e.
disɔl‖**y** *a,* dissolu[e.
—**y**(:)**bl** *a.* dissoluble.
—**ysjõ** *sf.* dissolution.
—**yti:v, -if** *a.* dissolutive, it.
disɔn[e] *v.* disson-.
—**ã:s** *sf.* dissonance.
—**ã**[:t *a.* dissonant[e.
disparat *a. & sf.* disparate.
disparɛ *ind. prés. sg.* III. disparaît. I. & II. disparais.
dispar‖**ɛ**(:)**s**[-ɛ:tr] *v.* disparaiss-.
—**isjõ** *sf.* disparition.
disparite *sf.* disparité.
dispã·djø[:z *a.* dispendieuse, eux.
dispã:s[e] *v.* dispens-.
— *sf.* dispense.
—**atris, atœ:r** *s.* dispensatrice,
—**a·sjõ** *sf.* dispensation. (ateur.
—**ɛ:r** *sm.* dispensaire.
dispɛrs[e] *v.* dispers-.
—**jõ** *sf.* dispersion.
dispo[:z *a.* dispos[e.
—[e] *v.* dispos-.
—**e** *a.* disposé[e.
—**isjõ** *sf.* disposition.
—**itif** *sm.* dispositif.
dispɔni(:)**bl** *a.* disponible.
disprɔpɔrsjɔn[e] *v.* dispropor-
—**e** *a.* disproportionné[e. (tionn-.
disprɔpɔrsjõ *sf.* disproportion.
dispyt[e] *v.* disput-.
— *sf.* dispute.
—**a**(:)**bl** *a.* disputable.
—**a:j**[e] *v.* disputaill-.
—**a:jø:z, -œ:r** *s.* disputailleuse, eur.
—**ø:z, œ:r** *a. & s.* disputeuse, eur.
dissɛt [fort], **dissɛ**(**t**) [faible] *num.* dix-sept.
distã *am. d.* **distã:t.** distant.
distã *ind. prés. sg.* III. distend. I. & II. distends.
distã:d[r] *v.* distend-.
distã:s *sf.* distance.
—[e] *v.* distanc- *&* **distanç-.**
distã·sjõ *sf.* distension.
distã[:t *a.* distant[e.
distɛ̃:g[e] *v.* distingu-.
—**e** *a. & sm.* distingué[e.
distɛ̃:ksjõ *sf.* distinction.
distɛ̃:kt ou **distɛ̃**[:**kt** *a.* distinct[e.
—**i:v, if** *a.* distinctive, if.
distik *sm.* distique.
distil[e] *v.* distill-.
—**atœ:r** *sm.* distillateur.
—**atwa:r** *a.* distillatoire.
—**ri** *sf.* distillerie.
distɔ:r *ind. prés. sg.* III. distord. I. & II. distords.
distɔrd[r] *v.* distord-.
distɔrsjõ *sf.* distorsion.
distraksjõ *sf.* distraction.
distrɛ(:)**j**[-ɛ:r] *v.* distray-.
*—**ã**[:t *a.* distrayant[e.
distrɛ[t *a.* distrait[e.
distri *sm.* district.
distrib‖**y**[-bue] *v.* distribu-.
—**ysjõ** *sf.* distribution.
—**yti:v, ytif** *a.* distributive, utif.
—**ytris, ytœ:r** *s.* distributrice, uteur.
—**ya**(:)**bl** *a.* distribuable.
distrik(**t**) = **distri.**
disu *ind. prés. sg. d.* **disɔlv.** III. dissout. I. & II. dissous. *m. d.* **disut.** dissout.
disu(:)**dr** *inf.* dissoudre.
disu[**t** *pp d.* **disɔlv** *& a.* dissout[e.
disya(:)**d**[e] *v.* dissuad-.
disya·z‖**i:v, if** *a.* dissuasive, if.
—**jõ** *sf.* dissuasion.
di[**t** *pp. d.* **di:z.** dit[e.
dit *ind. prés. pl.* II. *& impér.* dites. *passé déf. pl.* II. dîtes.
ditirã:b *sm.* dithyrambe.
—**ik** *a.* dithyrambique.
di:v *a.* dive.
diva *sf.* diva.
diva(:)**g**[e] *v.* divagu-.
*—**a·sjõ** *sf.* divagation.
divã *sm.* divan.
divɛrs, -vɛ:r *a.* divers[e.
—**ifi**[-fje] *v.* diversifi-.
—**ite** *sf.* diversité.
—**jõ** *sf.* diversion.
divɛrtis[-i:r] *v.* divertiss-.

—ã[:t *a.* divertissant[e.
—mã *sm.* divertissement.
divɛrʒ[e] *v.* diverg- & diverge-.
—ã:s *sf.* divergence.
—ã[:t *a.* divergeant[e.
divɛt *sf.* divette.
dividã:d *sm.* dividende.
divin, -vɛ̃ *a.* divin[e.
—atris, atœ:r *a. & s.* divinatrice,
—atwa:r *a.* divinatoire. (-ateur.
—ɑ·sjɔ̃ *sf.* divination.
—ite *sf.* divinité.
—i:z[e] *v.* divinis-.
divi:z[e] *v.* divis-.
—ibilite *sf.* divisibilité.
—i(:)bl *a.* divisible.
—jɔnɛ:r *a.* divisionnaire.
—jɔ̃ *sf.* division.
—œ:r *sm.* diviseur.
divɔrs *sm.* divorce.
—[e] *v.* divorc- & divorç-.
divylg[e] *v.* divulgu-.
—atris, atœ:r *a. & s.* divulgatrice,
—ɑ·sjɔ̃ *sf.* divulgation. (ateur.
di:z[di:r] *v.* dis-.
di:z = *f. l. d.* **di:**, *an.* dix.
—ɛ(:)n *sf.* dizaine.
—ɛ̃ *sm.* dizain.
dizɛrt, -ɛ:r *a.* disert[e.
di·zɛt *sf.* disette.
—ø[:z *a.* disetteuse, eux.
dizgras|il[-je] *v.* disgraci-.
—je *a.* disgracié[e,
—jø[:z *a.* disgracieuse, eux.
dizgrɑ:s *sf.* disgrâce.
di·zje *ind. imparf. pl.* II. *d.* **di:z.** **vu ∽?** vous disiez?
di·zjɛm *a. & sm.* dixième.
—mã *adv.* dixièmement.
dizlɔk[e] *v.* disloqu-.
—ɑ·sjɔ̃ *sf.* dislocation.
diznœf [fort], **diznœ(f)** [faible] *num.* dix-neuf.
diznœvjɛm *a. & s.* dix-neuvième.
dizø:z, œ:r *sm.* diseuse, eur.
dizɥit [fort], **dizɥi(t)** [faible] *num.* dix-huit.
diz|ʒɔ̃·kɛ|sjɔ̃ *sf.* disjonction.
—ʒɔ̃·kt:iv, if *a.* disjonctive, if.
—ʒwaɲ[-ʒwɛ̃:dr] *v.* disjoign-.
diʒɛ:r[-ɛ·re ou -e·re] *v.* digèr-.
diʒɛst *sm.* digeste.
diʒɛst|i:v, if *a. & sm.* digestive, if.
—jɔ̃ *sf.* digestion.
—œ:r *sm.* digesteur.
diʒit|al *sf.* digitale.
—alin *sf.* digitaline.
—e *a.* digité[e.
dja *int.* dia.
djabɛ(:)t *sm.* diabète.
***—ik** *s.* diabétique.
dja(:)bl = **djɑ:bl.**
djabɔlik *a.* diabolique.
djadɛ:m *sm.* diadème.
djafan *a.* diaphane.
djafragm *sm.* diaphragme.
djagnɔstik ou **-gnostik** *a.* diagnos- **—[e]** *v.* diagnostiqu-. (tique.
djagɔnal *sf.* diagonale.
djakɔn|a *sm.* diaconat.
—ɛs *sf.* diaconesse.
djakr *sm.* diacre.
djakritik *a.* diacritique.
djalɛkt *sm.* dialecte.
—ik *sf.* dialectique.
djalɔ(:)g *sm.* dialogue.
—[-lɔge] *v.* dialogu-.
djamã *sm.* diamant.
djametral *a.* diamétral[e.
djamɛ(:)tr *sm.* diamètre.
djan *sf.* diane.
djapazɔ̃ *sm.* diapason.
djɑ:pr[e] *v.* diapr-.
djare *sf.* diarrhée.
djatɔnik *a.* diatonique.
djatri(:)b *sf.* diatribe.
djɑ:bl *sm.* diable.
—ɛs *sf.* diablesse.
—ɔmã *adv.* diablement.
—ɔri *sf.* diablerie.
—ɔtɛ̃ *sm.* diablotin.
djɑ·bɔlik *a.* diabolique.
djã:tr *int.* diantre.
djɛp *nprf.* Dieppe.
djɛ(:)t *sf.* diète.
***—etik** *a.* diététique.
djɛ:z *sm.* dièse.
djɔptrik *sf.* dioptrique.
djɔrama *sm.* diorama.
djɔsezɛn, -zɛ̃ *a. & s.* diocésain[e.
djɔsɛ:z *sm.* diocèse.
djø *nprm.* Dieu. *sm.* dieu.
—dɔne *nprm.* Dieudonné.
dl... = dəl...

dm... = dɔm...
dn... = dɔn...
do *sm.* dos.
do *sm.* do.
do:b[e] *v.* daub-.
— *sf.* daube.
—**jɛ:r** *sf.* daubière.
—**ø:z, œ:r** *s.* daubeuse, eur.
dodo ou **dɔdo** *sm.* dodo.
do·fɛ̃ *sm.* dauphin.
do·fin|e *nprf.* Dauphinée.
—**wa**[:z *a.* dauphinois[e. *s.* Dau-
do:m *sm.* dôme. (phinois[e.
do:s *sf.* dosse.
do·sje *sm.* dossier.
do·sjɛ:r *sf.* dossière.
do:ʃ *s.* dauche.
do·tã *adv.* d'autant.
do:tr *pron.* d'autres.
do:z *sf.* dose.
—[e] *v.* dos-.
—**a:ʒ** *sm.* dosage.
dɔdo = dodo.
dɔdeka|ɛ(:)dr *sm.* dodécaèdre.
—**gɔn** *sm.* dodécagone.
dɔdin[e] *v.* dodin-.
dɔdlin[e] *v.* dodelin-.
dɔdy *a.* dodu[e.
dɔ(:)g *sm.* dogue.
*—**in, ɛ̃** *s.* doguin[e.
dɔgm *sm.* dogme.
dɔgmat|ik *a.* dogmatique.
—**i:z**[e] *v.* dogmatis-.
—**ism** ou **izm** *sm.* dogmatisme.
—**izœ:r** *sm.* dogmatiseur.
dɔ(:)gr *sm.* dogre.
dɔk *sm.* dock.
dɔkt *a.* docte.
—**ɔra** *sm.* doctorat.
—**ɔral** *a.* doctoral[e.
—**œ:r** *sm.* docteur.
dɔktrin *sf.* doctrine.
—**al** *a.* doctrinal[e.
—**arism** ou **-izm** *sm.* doctrinarisme.
—**ɛ:r** *a.* doctrinaire.
dɔkymã *sm.* document.
dɔl *sm.* dol.
dɔl[e] *v.* dol-.
dɔla:r *sm.* dollar.
dɔl|ã[:t *a.* dolent[e.
—**eã:s** *sf.* doléance.
dɔlmã *sm.* dolman.
dɔlmɛn *sm.* dolmen.
dɔlɔmit *sf.* dolomite.
dɔltʃe *adv.* dolce.
dɔlwa:r *sf.* doloire.
dɔma:ʒ *sm.* dommage.
*—**a(:)bl** *a.* dommageable.
dɔmɛ(:)n *sm.* domaine.
dɔmɛstik *a. & s.* domestique.
—[e] *v.* domestiqu-.
—**a·sjɔ̃** *sf.* domestication.
dɔmɛstisite *sf.* domesticité.
dɔmin[e] *v.* domin-.
—**atris, atœ:r** *s.* dominatrice, ateur.
—**a·sjɔ̃** *sf.* domination.
—**ã**[:t *a. & sf.* dominant[e.
—**ikal** *a.* dominical[e.
—**ikɛ̃** *sm.* dominicain.
dɔmino *sm.* domino.
dɔminɔt|je *sm.* dominotier.
—**ri** *sf.* dominoterie.
dɔmisil *sm.* domicile.
—**i**[-je] *v.* domicili-.
—**je** *a.* domicilié[e.
—**jɛ:r** *a.* domiciliaire.
dɔn[e] *v.* donn-.
— *sf.* donne.
—**atɛ:r** *s.* donataire.
—**atris, atœ:r** *s.* donatrice, ateur.
—**a·sjɔ̃** *sf.* donation.
—**ã**[:t *a.* donnant[e.
—**e** *pp. & sf.* donné[e.
—**ø:z, œ:r** *s.* donneuse, eur.
dɔ:r *ind. prés. sg. d.* **dɔrm.** III. dort. I. & II. dors.
dɔ:r *a.* d'or.
—[e] *v.* dor-.
*—**a(:)d** *sf.* dorade & daurade.
*—**a:ʒ** *sm.* dorage.
—**e** *a.* doré[e.
dɔrdinɛ:r *adv.* d'ordinaire.
dɔrenavã *adv.* dorénavant.
dɔrik *a.* dorique.
dɔrlɔt[e] *v.* dorlot-.
dɔrm[i:r] *v.* dorm-.
—**ã**[:t *a.* dormant[e.
—**itif, -if** *a.* dormitive, if.
—**ø:z, œ:r** *s.* dormeuse, eur.
dɔrœ:r *sm.* doreur.
dɔrsal *a.* dorsal[e.
dɔrtwa:r *sm.* dortoir.
dɔry:r *sf.* dorure.
dɔsil *a.* docile.

—**ite** *sf.* docilité.
dɔt *sf.* dot.
—[e] *v.* dot-.
—**al** *a.* dotal[e.
—**a·sjɔ̃** *sf.* dotation.
dɔ:ʒ *sm.* doge.
dɔ̃ *sm.* 1) don. 2) don ou dom.
dɔ̃ ou **dɔ̃:k** *adv.* donc.
dɔ̃ ou **dɔ̃t** *pron. rel.* dont.
dɔ̃-dɔ̃ *sf.* dondon.
dɔ̃:k *adv.* donc.
dɔ̃kiʃɔt *sm.* don quichotte.
dɔ̃t = *f. l. d.* **dɔ̃** *pron.*
dɔ̃:t[e] ou **dɔ̃pt**[e] *v.* dompt-.
—**a(:)bl** *a.* domptable.
—**œ:r** *sm.* dompteur.
—**vɔnɛ̃** *sm.* dompte-vènin.
dɔ̃-zɛl *sf.* donzelle.
dɔ̃·ʒɔ̃ *sm.* donjon.
dø *an.* deux.
—**kat(r)** *sm.* deux-quatre.
—**pɔ̃** *nprm.* Deux-Ponts.
—**pwɛ̃** *sm.* deux-points.
døz = *f. l. d.* **dø**.
dø·zjɛm *a. & s.* deuxième.
—**mɑ̃** *adv.* deuxièmement.
dœ(:)j *sm.* deuil.
dra *sm.* drap.
dra(:)g[e] *v.* dragu-.
— *sf.* drague.
*—**a:ʒ** *sm.* dragage.
dragm *sf.* dragme ou drachme.
dragɔn *sf.* dragonne.
dragɔna(:)d *sf.* dragonnade.
dragɔ̃ *sm.* dragon.
dragœ:r *sm.* dragueur.
drakɔnjɛn, -jɛ̃ *a.* draconien[ne.
dra(:)m ou **drɑ:m** *sm.* drame.
dramat‖ik *a.* dramatique.
—**i:z**[e] *v.* dramatis-.
—**yrʒ** *sm.* dramaturge.
drap[e] *v.* drap-.
—**je** *sm.* drapier.
—**o** *sm.* drapeau.
—**ri** *sf.* draperie.
drastik *a.* drastique.
draʒe *sf.* dragée.
draʒɔn[e] *v.* drageonn-.
draʒɔ̃ *sm.* drageon.
draʒwa:r *sm.* drageoir.
drɛ:n *sf.* draine.
drɛ:n[e] *v.* drain-.
—**a(:)bl** *a.* drainable.
—**a:ʒ** *sm.* drainage.
—**œ:r** *sm.* draineur.
drɛs[e] *v.* dress-.
—**a:ʒ** *sm.* dressage.
—**œ:r** *sm.* dresseur.
—**wa:r** *sm.* dressoir.
drɛʃ *sf.* drêche.
drɛzd *nprf.* Dresde.
drɛ̃ *sm.* drain.
drɔlɛ̃ *int. & sm.* drelin.
dria(:)d *sf.* dryade.
dri(:)j *sf. pl.* drilles.
dris *sf.* drisse.
drɔ:l *a. & sm.* drôle.
—**atik** *a.* drolatique.
—**ɛs** *sf.* drôlesse.
—**iʃɔn, iʃɔ̃** *a.* drôlichon[ne.
—**ri** *sf.* drôlerie.
drɔ(:)g *sf.* drogue.
—[e] *v.* drogu-.
*—**ɛ** *sm.* droguet.
*—**ist** *sm.* droguiste.
*—**je** *sm.* droguier.
drɔgmɑ̃ *sm.* drogman.
drɔg‖œ:r *sm.* drogueur.
—**ri** *sf.* droguerie.
drɔmadɛ:r *sm.* dromadaire.
drwa *am. & sm.* droit.
drwa[t *a. & sf.* droit[e.
—**je** *sm.* droitier.
—**y:r** *sf.* droiture.
dry *a.* dru[e.
dryp *sm.* drupe.
dry:z *sf.* druse.
dryi(:)d *sm.* druide.
—**ɛs** *sf.* druidesse.
—**ik** *a.* druidique.
du *adv.* d'où.
du *nprm.* Doubs.
du *am. d.* **dus**, *adv. & sm.* doux.
du[dwe] *v.* dou-.
du(:)bl *a. & sm.* double.
*—[e] *v.* doubl-.
*—**a:ʒ** *sm.* doublage.
*—**e** *sm.* doublé.
*—**ɛ** *sm.* doublet.
*—**ɔmɑ̃** *sm. & adv.* doublement.
*—**o** *sm.* doubleau.
*—**ɔ̃** *sm.* doublon.
*—**ø:z, œ:r** *s.* doubleuse, **ɔur.**
*—**y:r** *sf.* doublure.

du(:)j *sf.* douille.
*—ɛ[t *a. & sf.* douillet[te.
dulœ:r *sf.* douleur.
*—**ø**[:z ou **dulurø**[:z *a.* douloureuse, eux.
du[s ou **du[:s** *a.* douce, doux.
a la ∾ *loc. adv.* à la douce.
—**amɛ:r** *sf.* douce-amère.
—**a:tr** *a.* douceâtre.
—**ɛ[t** *a. & sm.* doucet[te.
dusin *sf.* doucine.
dus‖is[-i:r] *v.* douciss-.
—**mã** *adv.* doucement.
—**œ:r** *sf.* douceur.
—**rø**[:z *a.* doucereuse, eux.
duʃ *sf.* douche.
—[e] *v.* douch-.
—**ø:z, œ:r** *s.* doucheuse, eur.
dut[e] *v.* dout-.
— *sm.* doute.
—**ø**[:z *a.* douteuse, eux.
—**ø:z, œ:r** *s.* douteuse, eur.
dutrə‖mã:ʃ *loc. adv.* d'outre-Man-
—**rẽ** *loc. adv.* d'outre-Rhin. (che.
du:v *sf.* douve.
*—**ẽ** *sm.* douvain.
du:vr *nprf.* Douvres.
du:z *an.* douze.
—**ɛ(:)n** *sf.* douzaine.
—**jɛm** *a. & s.* douzième.
—**jɛmmã** *adv.* douzièmement.
duzi *sm.* douzil.
dwa *ind. prés. sg. d.* **dwa:v.** III. doit. I. & II. dois. *sm.* doit.
dwa *sm.* doigt.
dwaj‖ɛne *sm.* doyenné.
—**ẽ** *sm.* doyen.
dwan *sf.* douane.
—**je** *sm.* douanier.
—**jɛ:r** *af.* douanière.
dwa:r *sm.* doire.
dwat = *f. l. d.* **dwa.**
dwat[e] *v.* doigt-.
—**e** *sm.* doigté.
—**je** *sm.* doigtier.
dwa:v[dəvwa:r] *v.* doiv-.
dwe *pp. d.* **du** *& a.* doué[e.
dwɛl *sf.* douelle.
dwɛ:r *sm.* douaire.
*—**jɛ:r** *a. & sf.* douairière.
dv... = **dəv...**
dy *art.* du.

dy *pp. d.* **dwa:v,** *a. & sm.* due, dû.
dybit‖ati:v, -if *a.* dubilative, if.
—**a·sjõ** *sf.* dubitation.
dyk *sm.* duc.
—**a** *sm.* ducat.
—**al** *a.* ducal[e.
—**atõ** *sm.* ducaton.
—**til** *a.* ductile.
dykɛl *pron. rel.* duquel.
dykrwa:r *sm.* ducroire.
dylsi‖fi[-fje] *v.* dulcifi-.
—**filka·sjõ** *sf.* dulcification.
—**ne** *sf.* dulcinée.
dymã *adv.* dûment.
dyn *sf.* dune.
dynɛt *sf.* dunette.
dyo *sm.* duo.
dyp[e] *v.* dup-.
— *sf.* dupe.
dyplik‖ata *sm.* duplicata.
—**a·sjõ** *sf.* duplication.
dyplisite *sf.* duplicité.
dyp‖œ:r *sm.* dupeur.
—**ri** *sf.* duperie.
dy:r *a. & s.* dur[e.
—[e] *v.* dur-
—**a(:)bl** *a.* durable.
—**ã** *prp.* durant.
—**e** *sf.* duré[e.
dyrɛst *adv.* dureste.
dyr‖ɛ[t *a.* duret[te.
—**ijõ** *sm.* durillon.
—**jyskyl** *a.* duriuscule.
—**mɛ:r** *sf.* dure-mère.
dyrsis[-i:r] *v.* durciss-.
—**mã** *sm.* durcissement.
dy·rte *sf.* dureté.
dyʃ‖e *sm.* duché.
—**ɛs** *sf.* duchesse.
dytu *adv.* du tout.
dy·v‖ɛ *sm.* duvet.
—**tø**[:z *a.* duveteuse, eux.
dɥal‖ist *sm.* dualiste.
—**ite** *sf.* dualité.
—**ism** ou **-izm** *sm.* dualisme.
dɥɛl *sm.* duel.
—**ist** *sm.* duelliste.
dɥɛɲ *sf.* duègne.
dɥi:z[dɥi:r] *v.* duis-.
dʒa = **de·ʒa.**
dʒin *sm.* djinn.
dʒin *sm.* gin.

e.

e *cj.* et.
e *int.* eh. ∾ **b(j)ɛ̃ eh bien.**
e *ind. prés. sg.* I. *d.* **av.** ai.
e *ind. prés. sg.* III. *d.* **ɛt.** est.
eba *ind. prés. sg. d.* **ebat.** III. ébat. I. & II. ébats. *sm. pl.* ébats.
eba(h)i *pp. & a.* ébahi[e.
eba(h)is[-iːr] *v.* ébahiss-.
—mɑ̃ *sm.* ébahissement.
ebarb[e] *v.* ébarb-.
—waːr *sm.* ébarboir.
—yːr *sf.* ébarbure.
ebat[r] *v.* ébatt-.
—mɑ̃ *sm.* ébattement.
ebenist *sm.* ébeniste.
—je *sm.* ébénistier.
—ri *sf.* ébénisterie.
ebe·t|ɑ̃[ːt *a.* hébétant[e.
—e *a. & s.* hébété[e.
ebɛːn *sf.* ébène.
—[-ɛne ou -ene] *v.* ébèn-.
ebɛrʒ[e] *v.* éberg- & éberge-.
— *sf.* héberge.
—ɔmɑ *sm.* hébergement.
ebɛːt[-ɛ·te ou -e·te] *v.* hébèt-.
—mɑ̃ *sm.* hébétement.
eb(j)ɛ̃! *int.* eh bien!
ebluis[-iːr] *v.* éblouiss-.
—ɑ̃[ːt *a.* éblouissant[e.
—mɑ̃ *sm.* éblouissement.
ebo·bi *a.* ébaubi[e.
ebo·di *pp.* ébaudi[e.
ebo·dis[-iːr] *vr.* ébaudiss-.
—mɑ̃ *sm.* ébaudissement.
ebo:ʃ[e] *v.* ébauch-.
— *sf.* ébauche.
—aːʒ *sm.* ébauchage.
ebɔrɲ[e] *v.* éborgn-.
—aːʒ *sm.* éborgnage.
ebralk *a.* hébraïque.
ebrɑːz[e] *v.* ébras-.
—mɑ̃ *sm.* ébrasement.
ebrɑ̃ːl[e] *v.* ébranl-.
—mɑ̃ *sm.* ébranlement.
ebrɑ̃ːʃ[e] *v.* ébranch-.
—mɑ̃ *sm.* ébranchement.
—waːr *sm.* ébranchoir.
ebrɛːʃ[e] *v.* ébrèch-.
—e *a.* ébréché[e.
—mɑ̃ *sm.* ébrèchement.
ebriete *sf.* ébriété.
ebrø *a.* hébreu. *sm.* Hébreu.
ebrɶ[e] *v.* ébrou-.
—mɑ̃ *sm.* ébrouement.
ebryit[e] *v.* ébruit-.
—mɑ̃ *sm.* ébruitement.
—ebuf[e] *v.* ébouff-.
ebu(ː)l[e] *v.* éboul-.
***—i** *sm.* éboulis.
***—mɑ̃** *sm.* éboulement.
eburif[e] *v.* ébouriff-.
—ɑ̃[ːt *a.* ébouriffant[e.
—e *a.* ébouriffé[e.
eburʒɔn[e] *v.* ébourgeonn-.
—mɑ̃ *sm.* ébourgeonnement.
ebuzin[e] *v.* ébousin-.
eby(l)lisjɔ̃ *sf.* ébullition.
ebyrneɛn, ɛ̃ *a.* éburnéen[ne.
edɑ̃ːt[e] *v.* édent-.
—e *a.* édenté[e.
e·de *inf. d:* **ɛːd** aider.
edɛlvajs *sm.* edelweiss.
edɛm *sm.* œdème.
edɛn *sm.* éden.
edi *sm.* édit.
edi|fi[-fje] *v.* édifi-.
—fikatœːr *sm.* édificateur.
—fikɑ·sjɔ̃ *sf.* édification.
—fis *sm.* édifice.
—fjɑ̃[ːt *a.* édifiant[e.
edikt[e] *v.* édict-.
edil *sm.* édile.
edip *sm.* œdipe.
edisjɔ̃ *sf.* édition.
edit[e] *v.* édit-.
—œːr *sm.* éditeur.
edrədɔ̃ *sm.* édredon.
edriɑ̃ːt *sf.* édrianthe.
edwaːr *npvm.* Edouard.
edyk[e] *v.* éduqu-.
—a(ː)bl *a.* éducable.
—atiːv, -if *a.* éducative, if.
—atœːr *sm.* éducateur.
—ɑ·sjɔ̃ *sf.* éducation.
edylkɔːr[e] *v.* édulcor-.
***—ɑ̃·sjɔ̃** *sf.* édulcoration.

eɛrb[e] *v.* éherb-.
efan[e] *v.* effan-.
efa:r[e] *v.* effar-.
—mã *sm.* effarement.
efaruʃ[e] *v.* effarouch-.
—mã *sm.* effarouchement.
—œ:r *sm.* effaroucheur.
efas[e] *v.* effac- & effaç-.
—a(:)bl *a.* effaçable.
—mã *sm.* effacement.
—y:r *sf.* effaçure.
efeli(:)d *sf.* éphélide.
efemɛ:r *a.* éphémère.
efemin[e] *v.* efémin-.
—a·sjõ *sf.* efémination.
—e *a.* efféminé[e.
efɛ *sm.* effet.
efɛkt|i:v, if *a. & sm.* effective, if.
—i·vmã *adv.* effectivement.
—y[-qe] *v.* effectu-.
efervɛs|ã:s *sf.* effervescence.
—ã[:t *a.* effervescent[e.
efikas *a. & sf.* efficace.
—ite *sf.* efficacité.
efil[e] *v.* effil-.
—a:ʒ *sm.* effilage.
—e *a. & sm.* effilé[e.
—oʃ[e] *v.* effiloch-.
—oʃø:z, -œ:r *s.* effilocheuse, eur.
efisjã[:t *a.* efficient[e.
efi·ʒi *sf.* effigie.
efiã:k[e] *v.* efflanqu-.
—e *a.* efflanqué[e.
efloʀɛs|ã:s *sf.* efflorescence.
—ã[:t *a.* efflorescent[e.
efloœ:r[e] *v.* effleur-.
—mã *sm.* effleurement.
efly|ã:s *sf.* effluence.
—ã[:t *a.* effluent[e.
efly:v *sm.* effluve.
efo·fil[e] *v.* éfaufil-.
efɔ:r *sm. pl.* éphores.
efɔ:r *sm.* effort.
efɔʀs[e] *vr.* efforc- & efforç-.
efõ:dr[e] *v.* effondr-.
—e *a.* effondré[e.
—ɔmã *sm.* effondrement.
—i:j *sf. pl.* effondrilles.
efœ(:)j[efœje] *v.* effeuill-.
***—a:ʒ** *sm.* effeuillage.
***—ɛ·zõ** *sf.* effeuillaison.
efraksjõ *sf.* effraction.

efrene *a.* effréné[e.
efrɛ *ind. prés. sg.* III. & I. effraie.
II. effraies. *sf.* **effraie.**
efrɛ(:)j[-ɛje] *v.* effray-.
***—ã**[:t *a.* effrayant[e.
efrit[e] *v,* effrit-.
—mã *sm.* effritement.
efrõ·t|e *a.* effronté[e.
—ri *sf.* effronterie.
efrwa *sm.* effroi.
—ja(:)bl *a.* effroyable.
efɥit[e] *v.* effruit-.
efurso *sm.* éfourceau.
efy·zjõ *sf.* effusion.
egal *a. & sm.* égal[e.
—[e] *v.* égal-.
—ite:r *a.* égalitaire.
—ite *sf,* égalité.
—i:z[e] *a.* égalis-.
—iza·sjõ *sf.* égalisation.
—mã *adv.* également.
ega:r *sm.* égard.
ega:r[e] *v.* égar-.
—e *a.* égaré[e.
***—mã** *sm.* égarement.
egɛ(:)j[-ɛje] *v.* égay-.
***—ã**[:t *a.* égayant[e.
***—mã** *sm.* égaiement.
egi . . . = egɥi . . .
eglã·t|in *sf.* églantine.
—je *sm.* églantier.
egli:z *sf.* église.
—je *sm.* églisier.
eglɔ(:)g *sf.* églogue.
ego *pl. m. d.* **egal.** égaux.
ego·zi(:)j[-ije] *vr.* égosill-.
egɔin *sf.* égoïne.
egɔ|ist *sm.* égoïste.
—ism ou **-izm** *sm.* égoïsme.
egɔrʒ[e] *v.* égorg- & égorge-.
—ø:z, œ:r *s.* égorgeuse, eur.
egœl[e] ou **egø:l**[e] *v.* égueul-.
—mã *sm.* égueulement.
egrap[e] *v.* égrapp-.
—a:ʒ *sm.* égrappage.
egratiɲ[e] *v.* égratign-.
—y:r *sf.* égratignure.
egravijɔn[e] *v.* égravillonn-.
egrɛ:n[e] *v.* egrèn- ou égrain-.
egrɔna:ʒ *sm.* égrenage.
egrijard, -a:r *a. & s.* égrillard[e.
egri:z[e] *v.* égris-.

: égrisée.
,[e] *v.* égrug- & égruge-.
:r *sm.* égrugeoir.
sf. égrugeure.
n. égout.
)] *v.* égoutt-.
sm. égouttage.
m. égoutier.
r *sm.* égouttoir.
sf. égoutture.
. aigu[ë.
)j *sf.* aiguille.
] *v.* aiguill-.
)d *sf.* aiguillade.
, *sm.* aiguillage.
i. & sf. aiguillé[e.
:m. aiguillier.
sf. aiguillette.
e] *v.* aiguillonn-.
:m. aiguillon.
r *sm.* aiguilleur.
:z[e] *v.* aiguis-.
sm. aiguisement.
œ:r *s.* aiguiseuse, eur.
ɔn ou egzago:n ou ɛgzago:n
ɛ *sm.* hexagone.
sjõ *sf.* exaction.
t ou egza[kt *a.* exact[e.
:)d *sf.* exactitude.
sm. exacteur.
e] *v.* exhal-.
õ *sf.* exhalation.
a. & s. exhalant[e.
sf. exhalaison.
t[e] *v.* exalt-.
õ *sf.* exaltation.
. exalté[e.
ɪɛ̃ ou egzamɛn *sm.* examen.
ɪin[e] *v.* examin-.
:r *sm.* examinateur.
k *sm.* exarque.
perɑ·sjõ *sf.* exaspération.
pɛ:r[-ɛ·re ou e·re] *v.* exaspèr-.
er]|ati:v, -if *a.* exagérative, -if.
is, atœ:r *s.* exagératrice, ateur.
õ *sf.* exagération.
. exagéré[e.
ɛ:r[-ɛ·re ou e·re] *v.* exagèr-.
am. d. egzã:t *& sm.* exempt.
pl *sm.* exemple.
a- & sm. exemplaire.
psjõ *sf.* exemption.

egzã[:t *a. & sm.* exempt[e.
—[e] *v.* exempt-.
egzã·tɛ:m *sm.* exanthème.
egzeat *sm.* exeat.
egzekr|a(:)bl *a.* exécrable.
—ɑ·sjõ *sf.* exécration.
egzekysjõ *sf.* exécution.
egzekyt[e] *v.* exécut-.
—a(:)bl *a.* exécutable.
—ã *sm.* exécutant.
—i:v, if *a.* exécutive, if.
—œ:r *sm.* exécuteur.
—wa:r *a. & sm.* exécutoire.
egzekr[-zɛkre ou -zekre] *v.* exècr-.
egzɛrg *sm.* exergue.
egzɛrs[e] *v.* exerc- & exerç-.
—is *sm.* exercice.
egzi(:)b[e] *v.* exhib-.
*—isjõ *sf.* exhibition.
*—itœ:r *sm.* exhibiteur.
egzig|y *a.* exigu[ë.
—ɥite *sf.* exiguite.
egzil[e] *v.* exil-.
— *sm.* exil.
—e *a. & sm.* exilé[e.
egzilarã[:t *a.* exhilarant[e.
egzist[e] *v.* exist-.
—ã:s *sf.* existence.
—ã[:t *a.* existant[e.
egzi:ʒ[e] *v.* exig- & exige-.
—i(:)bl *a.* exigible.
—ã:s *sf.* exigence.
—ã[:t *a.* exigeant[e.
egzo:s[e] *v.* exauc- & exauç-.
—mã *sm.* exaucement.
egzo:s[e] *v.* exhauss-.
—mã *sm.* exhaussement.
egzɔ(:)d *sm.* exode.
egzɔnɛ:r[-ɛ·re ou -e·re] *v.* exonèr-
egzɔra(:)bl *a.* exorable.
egzɔrbitã[:t *a.* exorbitant[e.
egzɔrd *sm.* exorde.
egzɔrt[e] *v.* exhort-.
—ɑ·sjõ *sf.* exhortation.
egzɔrs|i:z[e] *v.* exorcis-.
—izœ:r *sm.* exorciseur.
—ist *sm.* exorciste.
—ism ou -izm *sm.* exorcisme.
egzɔsɛ *sm.* exocet.
egzɔtik *a.* exotique.
egzyber|ã:s *sf.* exubérance.
—ã[:t *a.* exubérant[e.

egzybɛ:r[-ɛ·re ou -e·re] *v.* exubèr-.
egzylser|**ati:v, -if** *a.* exulcérative,
—a·sjõ *sf.* exulcération. (if.
egzylsɛ:r[-ɛ·re ou e·re] *v.* exulcèr-.
egzylt[e] *v.* exult-.
—a·sjõ *sf.* exultation.
egzym[e] *v.* exhum-.
—a·sjõ *sf.* exhumation.
e(h)õ·te *a.* ehonté[e.
eka:j . . . = ekɑ:j . . .
ekal *sf.* écale.
—[e] *v.* écal-.
eka:r *sm.* écart.
ekarbu(:)j[-uje] *v.* écarbouill-.
ekaris[-i:r] *v.* équariss-.
—a:ʒ *sm.* équarissage.
—mã *sm.* équarissement.
—œ:r *sm.* équarisseur.
ekarki(:)j[-ije] *v.* écarquill-.
***—mã** *sm.* écarquillement.
ekarlat *a. & sf.* écarlate.
ekart[e] *v.* écart-.
—e *a. & sm.* écarté[e.
—ɔmã *sm.* écartement.
ekartɛl[-tɔle] *v.* écartèl-.
—mã *sm.* écartèlement.
ekaʃ[e] *v.* écach-.
ekatõ:b *sf.* hécatombe.
ekɑ(:)j *sf.* écaille.
—[e] *v.* écaill-.
—a:ʒ *sm.* écaillage.
—e *a.* écaillé[e.
—ɛ:r, e *a.* écaillère, er.
—ø[:z *a.* ecailleuse, eux.
ekã:g[e] *v.* écangu-.
—œ:r *sm.* écangueur.
ekɛ:r *sf.* équerre.
ekɛstr *a.* équestre.
eki|**lateral** *a.* équilatéral[e.
—latɛ:r *a.* équilatère.
—li(:)br *sm.* equilibre.
—librist *sm.* équilibriste.
—nɔks *sm.* equinoxe.
—nɔksjal *a.* équinoxiale.
ekinɔdɛrm *sm. pl.* échinodermes.
ekip[e] *v.* équip-.
— *sf.* équipe.
—a:ʒ *sm.* équipage.
—e *sf.* equipée.
—mã *sm.* équipement.
—œ:r *sm.* équipeur.
ekit|**a(:)bl** *a.* équitable.
—a·sjõ *sf.* équitation.
—e *sf.* équité.
ekival[wa:r] *v.* équival-.
—ã:s *sf.* équivalence.
—ã[:t *a. & sm.* équivalent[e.
ekivɔk *a. & sf.* équivoque.
—[e] *v.* équivoqu-.
ekla *sm.* éclat.
eklabus[e] *v.* éclabousse.
—mã *sm.* éclaboussement.
—y:r *sf.* éclaboussure.
eklat[e] *v.* éclat-.
—ã[:t *a.* éclatant[e.
—mã *sm.* éclatement.
eklãʃ *sf.* éclanche.
eklɛkt|**ik** *a.* éclectique.
—izm ou **-izm** *sm.* éclectisme.
eklɛ:r[e] *v.* éclair-.
— *sm.* éclair.
—a:ʒ *sm.* éclairage.
—e *a.* éclairé[e.
—œ:r *sm.* éclaireur.
eklɛrsi *pp. & sf.* éclairci[e.
eklɛrsis[-i:r] *v.* éclairciss-.
—mã *sm.* éclaircissement.
eklips *sf.* éclipse.
—[e] *e.* éclips-.
ekliptik *sf.* écliptique.
eklis[e] *v.* écliss-.
— *sf.* éclisse.
eklo:z[eklɔ:r] *v.* éclos-.
—jõ *sf.* éclosion.
eklɔp[e] *v.* éclop-.
—e *a.* éclopé[e.
eklɔ:r *inf. d.* **eklo:z,** éclore.
ekly:z *sf.* écluse.
—e *sf.* éclusé[e.
—je *sm.* éclusier.
eko *sm.* écho.
eko *sm.* écot.
ekɔb|**y**[-ue] *v.* écobu-.
—y *sf.* écobue.
—ɥa:ʒ *sm.* écobuage.
ekɔl *sf.* école.
—a:ʒ *sm.* écolage.
—ɑ:tr *sm.* écolâtre.
—jɛ:r, je *s.* écolière, ier.
ekɔnɔm *a. & s.* économe.
—a *sm.* économat.
—i *sf.* économie.
—ik *a.* économique.
—ist *sm.* économiste.

. économis-.
écope.
ecop-.
. écopage.
v. écorn-.
e] v. écornifl-.
écornifierie.
r s. écornifleuse, eur.
sf. écornure.
écorce.
corc- & écorç-.
. écorçage.
v. écorch-.
écorché.
n. écorchement.
écorcherie.
r s. écorcheuse, eur.
écorchure.
. écoss-.
f. Ecosse. sais[e.
& sf. écossais[e. s. Ecos-
œ:r s. écosseuse, eur.
[-i:r] v. éconduis-.
n. écueil.
v. écœur-.
écœurant[e.
œuré[e.
v. écras-.
écrasant[e.
a. écrasé[e.
. écrasement.
écran.
v. écrèm-.
écrémage.
. écrémoir.
v. écrêt-.
écrin.
f. écrevisse.
. écri-.
prés. sg. d. **ekri:v**. III.
. & II. écris. m. d. **ekrit**
f. écrire. (& sm. écrit.
., a. & sm. écrit[e.
écriteau.
f. écritoire.
écriture.
] v. écriv-.
. écrivassier.
v. écrivaill-.
sm. écrivailleur.
crivain.
r a. & s. écriveuse, eur.

ekru *sm.* écrou.
—[e] *v.* écrou-.
ekruɛl *sf. pl.* écrouelles.
ekruis[-i:r] *v.* écrouiss-.
—**mɑ̃** *sm.* écrouissement.
ekru:l[e] *vr.* écroul-.
—**mɑ̃** *sm.* écroulement.
ekrut[e] *v.* écroût-.
ekry *a.* écru[e. *sf. pl.* écrues.
eksɑ̃·tr|ik *a.* excentrique.
—**isite** *sf.* excentricité.
eksedɑ̃[:t *a.* excédant[e. *sm.* excé-
eksɛ *sm.* excès. (dent.
eksɛ(:)d[-sɛde ou -sede] *v.* excèd-.
eksɛl[e] *v.* excell-.
—**amɑ̃** *adv.* excellemment.
—**ɑ̃:s** *sf.* excellence.
—**ɑ̃**[:t *a.* excellent[e.
eksɛps|jɔnɛl *a.* exceptionnel[le.
—**jõ** *sf.* exception.
eksɛpt[e] *v.* except-.
—**e** *a. & prp.* excepté[e.
eksɛsi:v, -if *a.* excessive, if.
eksip[e] *v.* excip-.
eksipjɑ̃ *sm.* excipient.
eksit[e] *v.* excit-.
—**a(:)bl** *a:* excitable.
—**ati:v, -if** *a.* excitative, -if.
—**atris, -œ:r** *a. & s.* excitatrice,
—**ɑ·sjõ** *sf.* excitation. (eur.
—**ɑ̃**[:t *a. & sm.* excitant[e.
eksi:z[e] *v.* excis-.
—**jõ** *sf.* excision.
eksy(:)d[e] *v.* exsud-.
*—**ɑ·sjõ** *sf.* exsudation.
eku:l[e] *v.* écoul-.
—**mɑ̃** *sm.* écoulement.
ekurt[e] *v.* écourt-.
ekut[e] *v.* écout-.
— *sf.* écoute.
—**i(:)j** *sf.* écoutille.
—**ø:z, œ:r** *s.* écouteuse, eur.
ekuvijɔn[e] *v.* écouvillonn-.
ekuvijõ *sm.* écouvillon.
ekw|atɔrjal *a.* équatorial[é.
—**atœ:r** *sm.* équateur.
—**ɑ·sjõ** *sf.* équation.
ekwɛstr = **ekɛstr.**
ekwẽ·sõ *sm.* écoinçon ou écoinson.
eky *sm.* écu.
ekybje *sm.* écubier.
ekyj . . . = **ekɥij** . . .

ekyl[e] *v.* écul-.
ekym *sf.* écume.
—[e] *v.* écum-.
—**a:ʒ** *sm.* écumage.
—**ã**[:t *a.* écumant[e.
—**ø**[:z *a.* écumeuse, eux.
—**œ:r** *sm.* écumeur. ∾ **dɔ marmite.**
—**wa:r** *sf.* écumoire. (de marmite.
eky:r[e] *v.* écur-.
—**a:ʒ** *sm.* écurage.
eky·ri *sf.* écurie.
eky·rø:z, -œ:r *s.* écureuse, eur.
ekyrœ(:)j *sm.* écureuil.
ekysɔn[e] *v.* écussonn-.
—**wa:r** *sm.* écussonnoir.
ekysõ *sm.* écusson.
ekɥɛl *sf.* écuelle.
—**e** *sf.* écuellée.
ekɥijɛ:r, -je *s.* écuyère, er.
ekɥis[e] *v.* écuiss-.
ek(ɥ)ita·sjõ *sf.* équitation.
e:l *sf.* ale.
elabɔ:r[e] *v.* élabor-.
*—**a·sjõ** *sf.* élaboration.
ela(:)g[e] *v.* élagu-.
*—**a:ʒ** *sm.* élagage.
*—**œ:r** *sm.* élagueur.
elarʒis[-i:r] *v.* élargiss-.
—**mã** *sm.* élargissement.
elast|ik *a.* élastiquc.
—**isite** *sf.* élasticité.
elɑ:s! *int.* hélas!
elã *sm.* élan.
elã:s[e] *vr.* élanc- & élanç-.
—**e** *a.* élancé[e.
—**mã** *sm.* élancement.
elefã *sm.* éléphant.
—**tjazi(:)s** *sf.* éléphantiasis.
eleg|amã *adv.* élégamment.
—**ã:s** *sf.* élégance.
—**ã**[:t *a.* & *s.* élégant[e.
elemã *sm.* élément.
—**tɛ:r** *a.* élémentaire.
elev|atœ:r *sm.* élévateur.
—**ã·sjõ** *sf.* élévation.
eleʒ|i *sf.* élégie.
—**jak** *a.* élégiaque.
elɛksjõ *sf.* élection.
elɛkt|i:v, if *a.* élective, if.
—**ɔra** *sm.* électorat.
—**ɔral** *a.* électoral[e.
—**œ:r** *sm.* électeur.
elɛktr|ik *a.* électrique.
—**isite** *sf.* électricité.
—**isjẽ** *sm.* électricien.
elɛktri:z[e] *v.* électris-.
*—**a(:)bl** *a.* électrisable.
*—**a·sjõ** *sf.* électrisation.
*—**ã**[:t *a.* électrisant[e.
elɛktrɔ(:)d *sf.* électrode. (mique.
elɛktrɔ|dinamik *a.* électro-dyna-
—**emã** *sm.* électro-aimant.
—**fɔ:r** *sm.* électrophore.
—**li:z** *sf.* électrolyse.
—**maɲetism** ou **-izm** *sm.* électro-magnetisme.
—**mɛ(:)tr** *sm.* électro-mètre.
—**mo·tœ:r** *sm.* électromoteur.
—**mo·tris** *af.* électromotrice. (-if.
—**negati:v, -if** *a.* électro-négative,
—**po·ziti:v, -if** *a.* électro-positive,
—**skɔp** *sm.* électroscope. (-if.
—**ʃimi** *sf.* électro-chimie.
elɛktɥɛ:r *sm.* électuaire.
elɛ:v[elve] *v.* élèv-.
— *s.* élève.
eli *ind. prés. sg. d.* **eli:z.** III. élit.
eli *nprm.* Elie. (I. & II. élis.
eli(:)d[e] *v.* élid-.
eliksi:r *sm.* élixir.
elim[e] *v.* élim-.
elimin[e] *v.* élimin-.
—**a·sjõ** *sf.* élimination.
eli:r *inf.* élire.
elis *sf.* hélice.
elit *sf.* élite.
eli:z *nprf.* Elise.
eli:z[-i:r] *v.* élis-.
—**ã**[:t *a., sf. & sm.* élisant[e.
elize *nprm.* Elisée.
elize *a. & sm.* elysée. **ʃãz ∾,** Champs-Elysées.
elizjõ *sf.* élision.
eliʒi(:)bl *a.* éligible.
eljã:t *sf.* hélianthe.
eljɔ|grafi *sf.* héliographie.
—**trɔp** *sm.* héliotrope. (dienne.
elɔde kanadjɛn *sf.* élodée cana-
elɔk|amã *adv.* éloquemment.
—**ã:s** *sf.* éloquence.
—**ã**[:t *a.* éloquent[e.
—**ysjõ** *sf.* élocution.
elɔ:ʒ *sm.* éloge.
*—**i**[-ʒje] *v.* élogi-.

m. élogiste.
a. élogieuse, eux.
ɜ] *v.* éloign-.
éloigné[e.
m. éloignement.
sm. élevage.
& a. élevé(e.
m. éleveur.
f. élevure.
& s. élu[e.
ɜ] *v.* élud-.
ıbr[e] *v.* élucubr-.
ı *sf.* élucubration.
ı[e] *v.* élucid-.
ı *sf.* élucidation.
ı ou **ɛ·ma(:)bl** *a.* aimable.
ou **emɑ(:)j** *sm.* émail.
ou **-ɑje**] *v.* émaill-.
sm. émailleur.
f. émaillure.
v. éman-.
sf. émanation.
ɜ] *v.* émarg- & émarge-.
sm. émargement.
·sjõ *sf.* émaciation.
émacié[e.
d. **e·mã:t** *& sm.* aimant.
] *v.* émend-.
[e] *v.* émancip-.
atœ:r *a.* émancipatrice,
sf. émancipation. (ateur.
ɔu ɛmã[:t *a. & sm.* aimant[e.
aimant-.
sf. aimantation.
ɛgɥij ∼ *sf.* aiguille aiman-
a. aimantin[e. (té[e.
ɛ·me *inf.* aimer. *pp.* aimé[e.
a. émérite. (*npr.* Aimé[e.
sm. émétique.
v. émétis-.
l. prés. sg. d. **emet.** III.
I. & II. émets.
:)j[-ɛje] *v.* émerveill-.
sf. émersion.
] *v.* émerg- & émerge-.
. émergence.
. émergent[e.
v. émett-.
v. éminc- & éminç-.
émincé.
e] *v.* émi-.
p. émis[e.

emi(:)gr[e] *v.* émigr-.
***—ɑ·sjõ** *sf.* émigration.
***—ã[:t** *a. & sm.* émigrant[e.
***—e** *a. & s.* émigré[e.
emil *nprm.* Emile.
—i *nprf.* Emilie.
eminɑmã *adv.* éminemment.
—ã:s *sf.* éminence.
—ã[:t *a.* éminent[e.
emi:r *sm.* émire.
emisɛ:r *sm.* émissaire.
emisfɛ:r *sm.* hémisphère.
—sikl *sm.* hémicycle.
emisjõ *sf.* émission.
emistiʃ *sm.* hémistiche.
emjɛt[e] *v.* émiett-.
—mã *sm.* émiettement.
emo·sjɔn[e] *v.* émotionn-.
—jõ *sf.* émotion.
emɔljã[:t *a.* émollient[e.
emɔlymã *sm.* émolument.
emɔ(r)raʒi *sf.* hémorragie.
—ik *a.* hémmorragique.
emɔ(r)rɔi(:)d *sf. pl.* hémorroïdes.
***—al** *a.* hémorroïdal[e.
emɔt[e] *v.* émott-.
—a:ʒ *sm.* émottage.
emõ:d[e] *v.* émond-.
— *sf. pl.* émondes.
—a:ʒ *sm.* émondage.
—œ:r *sm.* émondeur.
emø *ind. prés. sg. d.* **emœ:v.**
III. émeut. I. & II. émeus.
emø:t *sf.* émeute.
—je *sm.* émeutier.
emœ:v[emuvwa:r] *v.* émeuv-.
emri ou **ɛmri** *sm.* émerie.
emrijɔne *a.* émerillonné[e.
emrijõ *sm.* émerillon.
emro:d *sf.* émeraude.
emu *sm.* émou.
emu(:)l[emu(:)dr] *v.* émoul-.
***—œ:r** *sm.* émouleur.
***—y** *a.* émoulu[e.
emus[e] *v.* émouss-.
emusti(:)j[-ije] *v.* émoustill-.
emuʃ[e] *v.* émouch-.
emuʃɛ *sm.* émouchet.
emuʃɛt[-ʃte] *v.* émouchett-.
emuʃɛt *sf.* émouchette.
emuʃwa:r *sm.* émouchoir.
emu·v‖ã[:t *a.* émouvant[e.

*—**wa:r** *inf. d.* **emœ:v.** émouvoir.
emwa *sm.* émoi.
emy *pp. & a.* ému[e.
emyl *a. & s.* émule.
—[e] *v.* émul-.
—**atris, atœ:r** *s.* émulatrice, ateur.
—**a·sjõ** *sf.* émulation.
emyls‖i:v, -if *a.* émulsive, if.
—**jɔne** *a.* émulsionné[e.
—**jõ** *sf.* émulsion.
e·ne *s.* aîné[e.
enɛrgymɛ:n *s.* énergumène.
enɛrv[e] *v.* énerv-.
—**ã**[:t *a.* énervant[e.
—**a·sjõ** *sf.* énervation.
—**ɔmã** *sm.* énervement.
enɛrʒ‖i *sf.* énergie.
—**ik** *a.* énergique.
e·nɛs *sf.* aînesse.
enigm *sf.* énigme.
—**atik** *a.* énigmatique.
enɔ‖fil *a.* œnophile.
—**mɛ(:)tr** *sm.* œnomètre.
enɔrm *a.* énorme.
—**emã** *adv.* énormément.
—**ite** *sf.* énormité.
enõ:s[e] *v.* énonc- & énonç-.
—**e** *sm.* énoncé.
—**jati:v, -if** *a.* énonciative, -if.
—**jɑ·sjõ** *sf.* énonciation.
enu[-nwe] *v.* énou-.
enymer‖ati:v, -if *a.* énumérative,
—**atœ:r** *sm.* énumérateur. (-if.
—**a·sjõ** *sf.* énumération.
enymɛ:r[-ɛ·re ou -e·re] *v.* énumèr-.
eɔljɛn, -jɛ̃ *a.* éolien[ne.
epakt *sf.* épacte.
epanwis[-i:r] *vr.* épanouiss-.
—**mã** *sm.* épanouissement.
epanœl *sm.* épagneul.
epa:r *m. d.* **epars, épars.**
eparɲ[e] *v.* épargn-.
— *sf.* épargne. **kɛs d ∾** *sf.* caisse
eparpi(:)j[-ije] *v.* éparpill-. (d'ép.
*—**mã** *sm.* éparpillement.
epars, -a:r *a.* épars[e.
eparvɛ̃ *sm.* éparvin.
epat[e] *v.* épat-.
—**a:ʒ** *sm.* épatage.
—**ã**[:t *a.* épatant[e.
—**e** *a.* épaté[e.
—**mã** *sm.* épatement.
—**ø:z, œ:r** *s.* épateuse, eur.
epat‖ik *a. & sf.* hépatique.
—**it** *sf.* hépatite.
epa:v *sf.* épave.
epã *ind. prés. sg.* III. épand.
I. & II. épands.
epã:d[r] *v.* épand-.
epã:pr[e] *v.* épampr-.
—**a:ʒ** *sm.* épamprage.
—**ɔmã** *sm.* épamprement.
epã:ʃ[e] *v.* épanch-.
—**mã** *sm.* épanchement.
epã·tɛ:z *sf.* épenthèse.
epe *sf.* épée.
epɛ *am. d.* **epɛ:s.** épais.
epɛl[eple] *v.* épell-.
—**a·sjõ** *sf.* épellation.
epɛrdy *a.* éperdu[e.
—**mã** *adv.* éperdument.
epɛrlã *sm.* éperlan.
epɛrvje *sm.* épervier.
epɛrvjɛ:r *sf.* épervière.
epɛ[:s *a.* épais[se.
—**is**[-i:r] *v.* épaississ-.
—**ismã** *sm.* épaississement.
—**œ:r** *sf.* épaisseur.
epɛ̃:gl *sf.* épingle.
—[e] *v.* épingl-.
—**e** *a.* épinglé[e.
—**ɛt** *sf.* épinglette.
—**ɔri** *sf.* épinglerie.
—**iɛ:r, ie** *s.* épinglière, ier.
epi *sm.* épi.
epi[epje] *v.* épi-.
epi *adv.* = **epɥi.**
epidem‖i *sf.* épidémie.
—**ik** *a.* épidémique.
epi‖dɛrm *sm.* épiderme.
—**fan** *sf.* épiphane.
—**glɔt** *sf.* épiglotte.
—**graf** *sf.* épigraphe.
—**gram** *sf.* épigramme.
—**gramatik** *a.* épigrammatique.
—**gramatist** *sm.* épigrammatiste.
epik *a.* épique.
epikyr‖ism ou **-izm** *sm.* épicurisme.
—**jɛn, jɛ̃** *a. & s.* épicurien[ne.
epil[e] *v.* épil-.
—**atwa:r** *a.* épilatoire.
—**a·sjõ** *sf.* épilation.
epilɛ *sm.* épilet.
epi‖lɛpsi *sf.* épilepsie.

k *a. & s.* épileptique.
sm. épilogue.
lɔge] *v.* épilogu-.
:r *sm.* épilogueur.
œ:r *s.* épileuse, eur.
: épine.
n. épinard.
a:r *a.* épinard[e.
épinaie.
épinette.
ı. *pl.* épiniers.
ıf. épinière.
épinoche.
ı. *& sf.* épineuse, eux.
sf. épine-vinette.
v. épiss-.
épice.
épic- *&* épiç-.
ı. épicier.
sm. épicycle.
sf. épicycloïde.
ı‖a *sm.* épiscopat.
épiscopal[e.
ıf. épicerie.
ɛ:r *a.* épistolaire.
je *s.* épistolière, ier.
:r *sm.* épissoir.
f. épissure.
sf. épitaphe.
ı *sm.* épithalame.
f. épithète.
a. épithétique.
f. épître.
l *sf.* épisode.
. épisodique.
sm. épiage.
. épier.
] *v.* épierr-.
n. épierrage.
m. épierrement.
ı. épieu.
a. éploré[e.
| *v.* épluch-.
n. épluchage.
m. épluchement.
ɐ:r *s.* épluchеuse, eur.
sm. épluchoir.
f. épluchure.
f. épaule.
épaul-.
n. épaulard.
épaulée.
—ɛt *sf.* épaulette.
—mɑ̃ *sm.* épaulement.
epo:tr *sm.* épeautre.
epɔk *sf.* époque.
epɔpe *sf.* épopée.
epɔ̃:ʒ *sf.* éponge.
—[e] *v.* épong- *&* éponge-.
epœ·re *a.* épeuré[e. (II. éprends.
eprɑ̃ *ind. prés. sg.* III. éprend. I. &
eprɛn[eprɑ̃:dr] *v.* éprenn-.
epreɲ[eprɛ̃:dr] *v.* épreign-. (épreins.
eprɛ̃ *ind. prés. sg.* III. épreint. I. & II.
eprɛ̃[:t *pp. & sf.* épreint[e.
epri[:z *pp. & a.* épris[e.
eprɔn[e] *v.* éperonn-.
—e *a.* éperonné[e.
—je *sm.* éperonnier.
eprɔ̃ *sm.* éperon.
eprœ:v *sf.* épreuve.
—je *sm.* épreuvier.
epru:v[e] *v.* éprouv-.
—e *a.* éprouvé[e.
—ɛt *sf.* éprouvette.
epu *sm. d.* epu:z. époux.
epu(:)j[-uje] *v.* épouill-.
epumɔn[e] *vr.* époumon-.
epusɛt[-ste] *v.* époussett-.
— *sf.* époussette.
epusta:ʒ *sm.* époussetage.
epuvɑ̃:t[e] *v.* épouvant-.
— *sf.* épouvante.
—a(:)bl *a.* épouvantable.
—a(:)j *sm.* épouvantail.
—mɑ̃ *sm.* épouvantement.
epu[:z *s.* épouse, époux.
—[e] *v.* épous-.
—a(:)j *sf. pl.* épousailles.
—e *sf.* épousée.
—œ:r *sm.* épouseur.
epwɛ̃:t[e] *v.* époint-.
—a:ʒ *sm.* épointage.
—mɑ̃ *sm.* épointement.
epy:r[e] *v.* épur-.
— *sf.* épure.
*—ati:v, -if *a.* épurative, -if.
*—atwa:r *a.* épuratoire.
*—a·sjɔ̃ *sf.* épuration.
—mɑ̃ *sm.* épurement.
epyrʒ *sf.* épurge.
epys[e] *v.* épuc- & épuç-.
ep(ɥ)i *adv.* et puis.
epɥi:z[e] *v.* épuis-.

—a(:)bl *a.* épuisable.
—e *a.* épuisé[e.
—ɛt *sf.* épuisette.
—mɑ̃ *sm.* épuisement.
era(:)bl *sm.* érable.
eraldik *a.* héraldique.
erat[e] *v.* érat-.
erɑ:fl[e] *v.* érafl-.
—e *a.* éraflé[e.
—y:r *sf.* éraflure.
erɑ(:)j[e] *v.* éraill-.
—e *a.* éraillé[e.
—mɑ̃ *sm.* éraillement.
—y:r *sf.* éraillure.
eredit‖e *sf.* hérédité.
—ɛ:r *a.* héréditaire.
eremitik *a.* érémitique.
eretik *a. & sm.* hérétique.
ere·zi *sf.* hérésie.
erɛksjɔ̃ *sf.* érection.
erɛ̃:t[e] *v.* éreint-.
—ɑ̃[:t *a.* éreintant[e.
—e *a.* éreinté[e.
—mɑ̃ *sm.* éreintement.
erin *sf.* érine.
eriɲ *sf.* érigne.
eris ... = **heris** ...
erit[e] *v.* hérit-.
—a:ʒ *sm.* héritage.
—jɛ:r, je *s.* héritière, ier.
erizipɛl *sm.* érysipèle.
eri:ʒ[e] *v.* érig- & érige-.
ero = **h** ...
ero:d[e] *v.* érôd-.
ero·zjɔ̃ *sf.* érosion.
erɔ(:)d *nprm.* Hérode.
erɔ‖ik *a.* héroïque.
—in *sf.* héroïne.
—ism ou **-izm** *sm.* héroïsme.
erɔtik *a.* érotique.
erɔ̃ = **h** ...
eryd‖isjɔ̃ *sf.* érudition.
—i[t *a. & s.* érudit[e.
erypsjɔ̃ *sf.* éruption.
erypti:v, -if *a.* éruptive, -if.
eryʒinø[:z *a.* érugineuse, eux.
esa:r *sm. pl.* essarts.
esart[e] *v.* essart-.
—ɔmɑ̃ *sm.* essartement.
esɑ̃:s *sf.* essence.
—jɛl *a. & sm.* essentiel[le.
esɑ̃:ʒ[e] *v.* essang- & essange-.

esɛ *sm.* essai. *ind. prés. sg.* III. & I. essaie. II. essaies.
esɛ(:)j[-ɛje] *v.* essay-.
*—œ:r *sm.* essayeur.
esɛl *sf.* aiselle.
esɛm[e] *v.* essaim-.
—a:ʒ *sm.* essaimage.
eʁɛrvɔle *a. & s.* écervelé[e.
esɛt ou **ɛsɛt** *sf.* essette.
esɛ̃ *sm.* essaim.
esim[e] *v.* écim-.
—a:ʒ *sm.* écimage.
esjɑ̃ *sm.* escient. **a bɔ̃n ∼** *loc. adv.* à bon escient.
esjø *sm.* essieu.
esk ... = **ɛsk** ...
esɔ:r *sm.* essor.
esɔ:r[e] *v.* essor-.
esɔri(:)j[-ije] *v.* essorill-.
esœle *a.* esseulé[e.
esp ... = **ɛsp** ...
est ... = **ɛst** ...
esufl[e] *v.* essoufl-.
—ɔmɑ̃ *sm.* essoufflement.
—e *a.* essoufflé[e.
esɥi *ind. prés. sg.* III. & I. essuie. II. essuies. *sm.* essui.
esɥi(:)j[-ije] *v.* essuy-.
*—a:ʒ *sm.* essuyage.
*—mɑ̃ *sm.* essuiement.
esɥimɛ̃ *sm.* essuie-main.
eʃafo *sm.* échafaud.
eʃafo:d[e] *v.* échafaud-.
—a:ʒ *sm.* échafaudage.
eʃalɑ *sm.* échalas.
eʃalɑ:s[e] *v.* échalass-.
—mɑ̃ *sm.* échalassement.
eʃalje *sm.* échalier.
eʃalɔt *sf.* échalotte.
eʃap[e] *v.* échapp-.
—a(:)d *sf.* échappade.
—atwa:r *sf.* échappatoire.
—e *pp. & s.* échappé[e.
—mɑ̃ *sm.* échappement.
eʃard *sf.* écharde.
eʃardɔn[e] *v.* échardonn-.
—a:ʒ *sm.* échardonnage.
eʃarn[e] *v.* écharn-.
—wa:r *sm.* écharnoir.
—y:r *sf.* écharnure.
eʃarp *sf.* écharpe.
eʃarp[e] *v.* écharp-.

sf. échasse.
sm. pl. échassiers.
r[e] *v.* échancr-.
sf. échancrure.
[e] *v.* échamp-.
sm. échanson.
jɔn[e] *v.* échantillonn-.
jõ *sm.* échantillon.
e] *v.* échang- & échange-.
. échange.
bl *a.* échangeable.
sm. échangiste.
s *sf.* échéance.
a. échéant[e.
sm. échec.
f. échelle.
sf. échellette.
e *a.* échevelé[e.
e *sm.* échiquier.
sf. échine.
v. échin-.
f. échinée.
*[e] *v.* échelonn-.
m. échelon.
)[-ije] *v.* échenill-.
ʒ *sm.* échenillage.
r *sm.* échenilleur.
a:r *sm.* échenilloir.
ul‖e *a.* échauboulé[e.
sf. échaubouture.
[e] *v.* échaud-.
sm. échaudage.
*. & *sm.* échaudé[e.
r *sm.* échaudoir.
sf. échaudure.
e] *v.* échauff.
t *a. & sm.* échauffant[e.
*. & *sm.* échauffé[e.
ɔ̃ *sf.* échauffaison.
sm. échauffement.
e *sf.* échauffourée.
et *sf.* échauguette.
e] *v.* échaul-.
sf. échoppe.
v. échopp-.
ʃwe] *v.* échou-.
sm. échouement.
[:r] *v.* échoy-.
:ʒ *sm* échouage.
e = eʃəvle.
sm. échevin.
a:ʒ *sm.* échevinage.

eʃvo *sm.* écheveau.
eʃy *pp. & a.* échu[e.
eta *sm.* état.
eta(:)bl *sf.* étable.
—[e] *v.* établ-.
*—**a:ʒ** *sm.* établage.
etabli *pp. & sm.* établi[e.
etablis[-i:r] *v.* établiss-.
—**mã** *sm.* établissement.
etal[e] *v.* étal-.
— *sm.* étal. *a.* étale.
—**a:ʒ** *sm.* étalage.
—**aʒist** *sm.* étalagiste.
—**e** *a.* étalé[e.
—**jɛ:r, je** *s.* étalière, ier.
etalɔn[e] *v.* étalonn-.
—**a:ʒ** *sm.* étalonnage.
—**mã** *sm.* étalonnement.
—**œ:r** *sm.* étalonneur.
etalõ *sm.* étalon.
etam[e] *v.* étam-.
—**a:ʒ** *sm.* étamage.
etamaʒɔ:r *sm.* état-major.
etamin *sf.* étamine.
—**je** *sm.* étaminier.
etam‖ø:z, -œ:r *s.* étameuse, eux.
—**y:r** *sf.* étamure.
etap *sf.* étape.
etazyni *nprm. pl.* Etats-Unis.
eta:ʒ *sm.* étage.
—[e] *v.* étag- & étage-.
*—**ɛ:r** *sf.* étagère.
etã *ppv. d.* ɛ:t. étant.
etã *sm.* étang.
etã *ind. prés. sg.* III. étend. I. & II. (étends.
etã:d[r] *v.* étend-.
—**a:r** *sm.* étendard.
—**a:ʒ** *sm.* étendage.
—**ri** *sf.* étenderie.
—**wa:r** *sm.* étendoir.
—**y** *pp. & sf.* étendu[e.
etã:p[e] *v.* étamp-.
—**a:ʒ** *sm.* étampage.
—**y:r** *sf.* étampure.
etã-sɔn[e] *v.* étançonn-.
etã-sõ *sm.* étançon.
etã:ʃ[e] *v.* étanch-.
— *a.* étanche.
—**mã** *sm.* étanchement.
ete *pp. d.* ɛ:t. été.
ete *sm.* été.
ete-r‖e *a.* éthéré[e.

*—**i:z**[e] *v.* éthéris-.
etero|dɔks *a.* hétérodoxe.
—**ʒɛ:n** *a.* hétérogène.
etɛ *imparf. d.* **ɛ:t.** *pl.* III. étaient. *sg.* III. était. I. & II. étais.
etɛ *sm.* étai. *ind. prés. sg. d.* **etɛ:j.** III. & I. étaie. II. étaies.
etɛ(:)j[-ɛje] *v.* étay-.
*—**mã** *sm.* étaiement.
etɛɲ[-ẽ:dr] *v.* éteign-.
—**ø:z, œ:r** *s.* éteigneuse, eur.
—**wa:r** *sm.* éteignoir.
etɛ:r *sm.* éther.
etɛrn|ɛl *a. & sm.* éternel[le.
—**ite** *sf.* éternité.
—**i:z**[e] *v.* éternis-.
etɛrny[-nqe] *v.* éternu-.
—**mã** *sm.* éternument.
etɛ:t[e] *v.* étêt-.
—**a:ʒ** *sm.* étêtage.
—**mã** *sm.* étêtement.
etẽ *sm.* étain ou étaim.
etẽ *ind. prés. sg. d.* **etɛɲ.** III. éteint. I. & II. éteins.
etẽ:dr *inf. d.* **etɛɲ.** éteindre.
etẽ·sɛl[-sle] *v.* étincell-.
— *sf.* étincelle.
—**mã** *sm.* étincellement.
etẽ·slã[:t *a.* étincelant[e.
etẽ[:t *pp. & a.* éteint[e.
etik *a.* étique.
etik *a. & sf.* éthique.
etikɛt *sf.* étiquette.
—[e] *v.* étiquett-.
etimɔlɔʒ|i *sf.* étymologie.
—**ik** *a.* étymologique.
—**ist** *sm.* étymologiste.
eti:r[e] *v.* étir-.
*—**a:ʒ** *sm.* étirage.
etja:ʒ *sm.* étiage.
etje *sm.* étier.
etjɛn *nprm.* Etienne.
etjɔl[e] *vr.* étiol-.
—**e** *a.* étiolé[e.
—**mã** *sm.* étiolement.
etjɔp|i *nprf.* Ethiopie.
—**ik** *a.* éthiopique.
—**jɛn, jẽ** *a.* éthiopien[ne. *s.* Ethiopien[ne.
eto *sm.* étau.
etɔf *sf.* étoffe.
—[e] *v.* étoff-.
—**e** *a.* étoffé[e.
etɔl *sf.* étole.
etɔn[e] *v.* étonn-.
—**ã**[:t *a.* étonnant[e.
—**mã** *sm.* étonnement.
etœf *sm.* éteuf.
etœ(:)l *sf.* éteule.
etrap *sf.* étrape.
—[e] *v.* étrap-.
etra:v *sf.* étrave.
etrã:gl[e] *v.* étrangl-.
—**e** *a.* étranglé[e.
—**ɔmã** *sm.* étranglement.
etrã:ʒ *a.* étrange.
—**ɛ:r, e** *a. & s.* étrangère, er.
—**te ou etrã·ʃte** *sf.* étrangeté.
etresis[-i:r] *v.* étréciss-.
—**mã** *sm.* étrécissement.
etrezijɔn[e] *v.* étrésillonn-.
etrezijõ *sm.* étrésillon.
etrɛn *sf.* étrenne.
—[e] *v.* étrenn-.
etrɛɲ[-ẽ:dr] *v.* étreign-. (étrei
etrẽ *ind. prés. sg.* III. étreint. I. &
etrẽ[:t *pp. & sf.* étreint[e.
etrie ou -ije *sm.* étrier.
etri(:)j[-ije] *v.* étrill-.
— *sf.* étrille.
*—**a:ʒ** *sm.* étrillage.
etrik[e] *v.* étriqu-.
—**e** *a.* étriqué[e.
etriɲ[e] *v.* étrip-.
etrivjɛ:r *sf.* étrivière.
etrõ *sm.* étron.
etrõ·sɔn[e] *v.* étronçonn-.
etrwa[t *a.* étroit[e.
—**ɛs** *sf.* étroitesse.
etrysk *a.* étrusque.
etsɛtera *adv.* et cetera.
etuf[e] *v.* étouff-.
—**a(:)d** *sf.* étouffade.
—**ã**[:t *a.* étouffant[e.
—**e** *sf.* étouffée.
—**mã** *sm.* étouffement.
—**wa:r** *sm.* étouffoir.
etup *sf.* étoupe.
—[e] *v.* étoup-.
—**i(:)j** *sf.* étoupille.
—**i(:)j**[-ije] *v.* étoupill-.
—**ijõ** *sm.* étoupillon.
eturd|ɔri *sf.* étourderie.
—**i** *pp., a. & s.* étourdi[e.
eturdis[-i:r] *v.* étourdiss-.

étourdissant[e.
ı. étourdissement.
ɯ. étourneau.
ı **etwal** *sf.* étoile.
étoil-.
toilé[e.
ı. étoilement.
f. étude.
v. étudi-.
s. étudiant[e.
étudié[e.
étuve.
étuv-.
:tuvée.
. étuviste.
ı. étuvement.
éthuse.
élui.
| *vr.* évad-.
:ɥe] *v.* évacu-.
sf. évacuation.
ı. & *s.* évacuant[e.
ɥe] *v.* évalu-.
a. évaluable.
sf. évaluation.
-i:r] *vr.* évanouiss-.
. évanouissement.
ɔ] *v.* évapor-.
sf. évaporation.
s. évaporé[e.
v. évas-.
ɾasé[e.
if *a.* évasive, if.
évasion.
sm. évasement.
évasure.
évent.
ɔ. évent.
ɑ. éventail.
m. éventailliste.
ɾenté[e.
éventaire.
v. éventr-.
r *sm.* éventoir.
ite *sf.* éventualité
éventuel[le.
k *a.* évangélique.
évangéliste.
. évangélis-.
sf. évangélisation.
ı. évangélière.
m. évangile.

evɛ(:)j[-ɛje] *v.* éveill-.
— *sm* éveil.
***—e** *a.* éveillé[e.
evɛ:k *sm.* évêque.
evɛnmã *sm.* événement.
evɛrs‖i:v, if *a.* éversive, if.
—jõ *sf.* éversion.
evɛrty[-tɥe] *vr.* évertu-.
evɛ·ʃe *sm.* évêché.
evẽ:s[e] *v.* évinc- & évinç-.
evi(:)d[e] *v.* évid-.
evid‖amã *adv.* évidemment.
—ã:s *sf.* évidence.
—ã[:t *a.* évident[e.
evid‖mã *sm.* évidement.
—wa:r *sm.* évidoir.
eviksjõ *sf.* éviction.
evit[e] *v* évit-.
—a(:)bl *a.* évitable.
—a:ʒ *sm.* évitage.
—e *sf.* évitée.
—mã *sm.* évitement.
e·vje *sm.* évier.
evɔk[e] *v.* évoqu-.
—a(:)bl *a.* évocable.
—atwa:r *a.* évocatoire.
—a·sjõ *sf.* évocation.
evɔly[-ɥe] v. évolu-.
—sjõ *sf.* évolution.
evyls‖i:v, if *a.* évulsive, if.
—jõ *sf.* évulsion.
ezit[e] *v.* hésit-.
—a·sjõ *sf.* hésitation.
—ã[:t *a.* hésitant[e.
ezɔfa:ʒ *sm.* œsophage.
ezɔterik *a.* ésotérique.
eʒakyl[e] *v.* éjacul-.
—a·sjõ *sf.* éjaculation.
eʒɛksjõ *sf.* éjection.
eʒi(:)d *sf.* égide.
eʒipsjɛn, -jɛ̃ *a.* égyptien[ne.
s. Égyptien[ne.
eʒipt *nprf.* Égypte.
eʒi:r *sf.* hégire.

ɛ.

ɛ *sm.* ais.
ɛ *ind. prés. d.* **ɛ:t.** III. est. II. **es.**
ɛ *subj. prés. d.* **av** = **ɛ(:)j.**
ɛ *ind. prés. sg. d.* **av.** I. = **e.**
ɛ *ind. prés. sg. d.* **hais** = **hɛ.**
ɛ *pron.* = **ɛl.**

ɛbdɔmadɛ:r *a.* hebdomadaire.
ɛ:d[*ɛ*·de ou e·de] *v.* aid-.
—*s.* aide. ∾ **dɔ̃ kã** *sm.* aide-de-
ɛdɛ:r *sm.* eider. (camp.
ɛdmɔ̃ *nprm.* Edmond.
ɛg‖a(:)d *sf.* aiguade.
—**ɛ(:)j**[-ɛje] *v.* aiguay-.
—**jɛ:r** *sf.* aiguière.
ɛ(:)gl *sm.* & *sf.* aigle.
*—**ɔ̃** *sm.* aiglon.
ɛgmarin *sf.* aigue-marine.
ɛ:gr *a.* aigre.
—**ɛ**[**t** *a.* aigret[te.
ɛgrɛt *sf.* aigrette.
—**e** *a.* aigretté[e.
ɛgrɛ̃ *sm.* aigrin.
ɛ·grɔ‖fɛ̃ *sm.* aigrefin.
—**lɛ**[**t** *a.* aigrelet[te.
—**mwan** *sf.* aigremoine.
ɛ·gr‖is[-i:r] *v.* aigriss-.
—**ismɑ̃** *sm.* aigrissement.
—**œ:r** *sf.* aigreur.
ɛgy = **egy**.
ɛgɥi . . . = **egɥi** . . .
ɛgz . . . = **egz** . . .
ɛ(:)j *sf.* = **hɛ:j**.
ɛ(:)j *subj. prés. d.* **av.** *pl.* III. aient. *sg.* III. ait. II. aies. I. *& impér. sg.*
*—**ɑ̃**(**t**) *ppr. d.* **av.** ayant. (aie.
*—**e**(**z**) *impér. pl.* II. *d.* **av.** ayez.
*—**ɔ̃**(**z**) *impér. pl.* I. *d.* **av.** ayons.
ɛklezjastik *a. & sm.* ecclésiastique.
ɛks *nprm.* Aix.
ɛksɑ̃ . . . = **eksɑ̃** . . .
ɛksɑ̃:g *a.* exsangue.
ɛkse . . . = **ekse** . . .
ɛksɛ . . . = **eksɛ** . . .
ɛksɛtɛra = **ɛtsɛtera**.
ɛksi . . . = **eksi** . . .
ɛksk . . . = **ɛsk** . . .
ɛkslaʃapɛl *nprm.* Aix-la-Chapelle.
ɛksp . . . = **ɛsp** . . .
ɛkst . . . = **ɛst** . . .
ɛkta:r *sm.* hectare.
ɛktik *a.* hectique.
ɛktɔ‖litr *sm.* hectolitre.
—**mɛ(:)tr** *sm.* hectomètre.
ɛ:l . . . = **h** . . .
ɛl *pron. pers.* III. *fém. sg.* elle.
ɛl *sf.* aile. (*pl.* elles.
—**e** *a.* ailé[e.
ɛlbœf *nprm.* Elbeuf. *sm.* elbeuf.
ɛldɔrado *sm.* eldorado.
ɛlɛ:v = **elɛ:v**.
ɛlɛt *sf.* ailette.
ɛlf *sm.* elfe.
ɛ(l)lebɔ:r *sm.* ellébore.
*—**in** *sf.* elléborine.
ɛ(l)lips *sf.* ellipse.
—**ɔl(:)d** *sm.* ellipsoïde.
ɛ(l)lipt‖ik *a.* elliptique.
—**isite** *sf.* ellipticité.
ɛlm(fɔ sɛ̃t ∾) *sm.* feu Saint-Elme.
ɛlmɛ:m *pron.* elle-même.
ɛlrɔ̃ *sm.* aileron.
ɛlsənœ:r *nprm.* Elseneur.
ɛlves‖i *nprf.* Helvétie.
—**jɛn, jɛ̃** *a.* helvétien[ne.
ɛlvetik *a.* helvétique.
ɛlz = *f. l. d.* **ɛl** *pl.*
ɛlzevi:r *sm.* elzévir.
*—**jɛn, jɛ̃** *a.* elzévirien[ne.
ɛ:m[*ɛ*·me ou e·me] *v.* aim-.
—**a(:)bl** ou **e·ma(:)bl** *a.* aimable.
—**ɑ̃**[**:t** ou **e·mɑ̃**[**:t** *a.* aımant[e.
—**ɑ̃:t** . . . = **emɑ̃:t** . . .
ɛmri *sm.* émeri.
ɛ:n *sf.* haine = **h** . . .
ɛ:n *sf.* aine.
ɛ:n *nprm.* Aisne.
ɛ·ne = **e·ne**.
ɛnmi *a. & s.* ennemi[e.
ɛ·no
ɛ·nø[**:z** } = **h** . . .
ɛ:r
ɛ:r *sm.* air.
ɛ:r *sf.* ère.
ɛ:r *sf.* aire.
—[**e**] *v.* air-.
ɛ:r[*ɛ*(**r**)re] *v.* err-.
ɛr . . . = **ɛrr** . . .
ɛrb *sf.* herbe.
—[**e**] *v.* herb-.
—**ase** *a.* herbacé[e.
—**a:ʒ** *sm.* herbage.
—**ɛ(:)j**[-ɛje] *v.* herbeill-.
—**ɛt** *sf.* herbette.
—**ivɔ:r** *a. & sm.* herbivore.
—**je** *sm.* herbier.
—**jɛ:r** *sf.* herbière.
—**ɔrist** *sm* herboriste.
—**ɔristəri** *sf.* herboristerie.
—**ɔri:z**[**e**] *v.* herboris-.
—**ø**[**:z** *a.* herbeuse, eux.

ɪ. herbu[e.
ɜf. airée.
inf. d. ɛ:r. errer.
sf. airelle.
m. airain.
sm. ergot.
cj. ergo.
[e] v. ergot-.
sm. ergotage.
, œ:r s. ergoteuse, eur.
sf. ergoterie.
l nprm. Hercule. sm. hercule.
ı, eɛ̃ a. herculéen[ne.
a. herculique.
tik a. hermétique.
(:)s sm. hermès.
n sf. hermine.
nɛt sf. (h)erminette.
t sm. ermite.
sm. ermitage.
t nprm. Ernest.
nprf. Ernestine.
} = h . . .
ata sm. errata.
k a. erratique.
m sm. erratum.
t a. errant[e.
, sm. pl. errements.
ɜ a. erronné[e.
· sf. erreur.
. = h . . .
. erse.
rm. = ɛks.
rf. = hɛs.
. esse.
p. ès.
c. int. est-ce.
. . = esɑ̃ . . .
. . = esɛ . . .
ɜf. aisselle.
. . = esɛ̃ . . .
i[-je] v. exfoli-.
sjɔ̃ sf. exfoliation.
. . = esj . . .
= ɛskɔ.
ɔ‖ɛl sf. escabelle.
m. escabeau.
:)dr ou ɛskɑ:dr sf. escadre.
:)j sf. escadrille.
ı[e] v. escadronn-.
sm. escadron.

ɛskal sf. escale.
—a(:)d sf. escalade.
—a(:)d[-ade] v. escalad-.
—je sm. escalier.
ɛskalɔp sf. escalope.
ɛskamɔt[e] v. escamot-.
—a:ʒ sm. escamotage.
—ø:z, œ:r s. escamoteuse, eur.
ɛskap sf. escape.
ɛskapa(:)d sf. escapade.
ɛska:r sf. escarre.
ɛskarbi(:)j sf. escarbille.
ɛskarbo sm. escarbot.
ɛskarbukl sf. escarboucle.
ɛskargo sm. escargot.
ɛskarmuʃ sf. escarmouche.
—[e] v. escarmouch-.
—œ:r sm. escarmoucheur.
ɛskarɔl sf. escarole.
ɛskarp[e] v. escarp-.
— sf. escarpe.
—e a. escarpé[e.
—ɔmɑ̃ sm. escarpement.
ɛskarpɛ̃ sm. escarpin.
ɛskarpolɛt sf. escarpolette.
ɛskarsɛl sf. escarcelle.
ɛska:v[e] v. excav-.
*—a·sjɔ̃ sf. excavation.
ɛskɑ:dr = ɛskadr.
ɛskɑ̃:p[e] v. escamp-.
—ɛt sf. escampette.
ɛsk(ə) loc. int. est-ce que.
ɛski am. d. ɛski:z.
ɛskif sm. esquif.
ɛski(:)j sf. esquille.
ɛskinɑ̃·si sf. esquinancie.
ɛskipo sm. esquipot.
ɛski:r sm. esquire.
ɛskis sf. esquisse.
—[e] v. esquiss-.
ɛski:v[e] v. esquiv-.
ɛski[:z a. exquis[e.
ɛsklaf[e] vr. esclaff-.
—mɑ̃ sm. esclaffement.
ɛsklam = ɛsklɑ:m.
—ati:v, -if a. exclamative, -if.
—a·sjɔ̃ sf. exclamation.
ɛsklɑ:v = ɛsklɑ:v.
*—a:ʒ sm. esclavage.
ɛsklavɔn, -vɔ̃ s. Esclavon[ne.
—i nprf. Esclavonie.
ɛsklɑ:m[e] v. exclam-.

ɛsklɑ:v *sm. & a.* esclave.
ɛsklɑ̃:dr *sm.* esclandre.
ɛsklo *sm.* esclot.
ɛsklɔtje *sm.* esclotier.
ɛskly[:r] *v.* exclu-.
ɛskly(:)z|i:v, if *a.* exclusive, -if.
—jɔ̃ *sf.* exclusion.
ɛsko *nprm.* Escaut.
ɛsko *sm.* escot.
ɛskɔba:r *sm.* escobar.
ɛskɔbard[ə] *v.* escobard-.
—ɔri *sf.* escobarderie.
ɛskɔgrif *sm.* escogriffe.
ɛskɔmyni[-nje] *v.* excommuni-.
—kɑ·sjɔ̃ *sf.* excommunication.
ɛskɔmynje *a. & s.* excommunié[e.
ɛskɔr|i[-rje] *v.* excori-.
—jɑ·sjɔ̃ *sf.* excoriation.
ɛskɔrt[ə] *v.* escort-.
— *sf.* escorte.
ɛskɔrtik[ə] *v.* excortiqu-.
—ɑ·sjɔ̃ *sf.* excortication.
ɛskɔ̃:t[ə] *v.* escompt-.
— *sm.* escompte.
—œ:r *sm.* escompteur.
ɛskremɑ̃ *sm.* excrément.
ɛskrim[ə] *v.* escrim-.
— *sf.* escrime.
—œ:r *sm.* escrimeur.
ɛskro *sm.* escroc.
ɛskrɔk[ə] *v.* escroqu-.
—ø:z, œ:r *s.* escroqueuse, eur.
—ri *sf.* escroquerie.
ɛskrwɑsɑ̃:s *sf.* excroissance.
ɛskurʒe *sf.* escourgée.
ɛskurʒɔ̃ *sm.* escourgeon.
ɛskwa(:)d *sf.* escouade.
ɛskylap *sm.* esculape.
ɛskyrsjɔnɛ:r *sm.* excursionnaire.
ɛskyrsjɔ̃ *sf.* excursion.
ɛsky:z[ə] *v.* excus-.
— *sf.* excuse.
—a(:)bl *a.* excusable.
ɛslaʃapɛl = **ɛks . . .**
ɛsɔ:r *sm.* = **esɔ:r.**
ɛspad|ɔn[ə] *v.* espadonn-.
—ɔ̃ *sm.* espadon.
ɛspadri(:)j *sf.* espadrille.
ɛspalje *sm.* espalier.
ɛspaɲ *nprf.* Espagne. **ʃɑ·to ɑ̃n ∼** *sm.* château en E.
—ɔl *a.* espagnol[e. *s.* Espagnol[e.
—ɔlɛt *sf.* espagnolette.
ɛspa:r *sm.* espar.
ɛsparsɛt *sf.* esparcette.
ɛspatri[e] *v.* expatri-.
—ɑ·sjɔ̃ *sf.* expatriation.
ɛspɑ:s *sm.* espace.
—[e] *v.* espac- & espaç-.
—mɑ̃ *sm.* espacement.
ɛspɑ̃·s|i(:)bl *a.* expansible.
—i:v, if *a.* expansive, if.
—jɔ̃ *sf.* expansion.
ɛsped|i[-dje] *v.* expédi-.
—isjɔnɛ:r *sm.* expéditionnaire.
—isjɔ̃ *sf.* expédition.
—iti:v, -if *a.* expéditive, if.
—itœ:r *sm.* expéditeur.
—jɑ̃[:t *a. & sm.* expédient[e.
—je *sf.* expédiée.
ɛsper|ɑ̃:s *sf.* espérance.
—e *inf.* espérer.
ɛsperimɑ̃:t[ə] *v.* expériment.
—al *a.* expérimental[e.
—atœ:r *sm.* expérimentateur.
—ɑ·sjɔ̃ *sf.* expérimentation.
—e *a.* expérimenté[e.
ɛsperjɑ̃:s *sf.* expérience.
ɛspɛktati:v, if *a. & sf.* expectative, -if.
ɛspɛktɔ:r[ə] *v.* expector-.
***—ɑ·sjɔ̃** *sf.* expectoration.
***—ɑ̃**[:t *a.* expectorant[e.
ɛspɛ:r[-ɛ·re ou -e·re] *v.* espèr-.
ɛspɛrt, ɛspɛ:r *a. & sm.* expert[e.
—i:z *sf.* expertise.
—i:z[ə] *v.* expertis-.
ɛspɛs *sf.* espèce.
ɛspɛ̃·gɔl *sf.* espingole.
ɛspi[-pje] *v.* expi-.
ɛspi:r[ə] *v.* expir-.
—atœ:r *sm.* expirateur.
—ɑ·sjɔ̃ *sf.* expiration.
—ɑ̃[:t *a.* expirant[e.
ɛspj|atris, atœ:r *a.* expiatrice,
—atwa:r *a.* expiatoire. (ateur.
—ɑ·sjɔ̃ *sf.* expiation.
—e *inf. d.* **ɛspi.** expier.
ɛspjɛ(:)gl *a. & s.* espiègle.
***—ɔri** *sf.* espièglerie.
ɛspjɔn[ə] *v.* espionn-.
—a:ʒ *sm.* espionnage.
ɛspjɔ̃ *sm.* espion.
ɛsplana(:)d *sf.* esplanade.

v, -if *a.* explétive, -if.
›] *v.* expliqu-.
a. explicable.
-if *a,* explicative, if.
sm. explicateur.
sf. explication.
a & adv. explicite.
l(:)bl *a.* explosible.
f *a. & sm.* explosive, if.
explosion.
e] *v.* explor-.
r *sm.* explorateur.
sf. exploratiou.
sm. exploit.
[e] *v.* exploit-.
a. exploitable.
sf. exploitation.
exploitant.
n. exploiteur.
| *v.* expos-.
. exposant[e.
exposé.
f. exposition.
] *v.* export-.
sm. exportateur.
sf. exportation.
sm. esponton.
a. & sm. expresse, exprès.
›xpress.
ıdv. expressémcnt.
a. expressive, if.
expression.
ı. esprit. ∼ fɔ:r esprit
∼ d vɛ̃ esprit de vin.
›] *v.* exprim-.
a. exprimable.
n. esprot.
l[e] *v.* expropri-.
sf. expropriation.
sm. espoir.
| *v.* expuls-.
a. expulsive, -ir.
expulsion.
twa:r *a.* expurgatoire.
] *v.* expurg- & expurge-.
est.
est-.
ıf. estafette.
m. estafier.
:)d *sf.* estafilade.
v. estafilad-.
d *sf.* estacade.

ɛstam *sf.* estame.
ɛstaminɛ *sm.* estaminet.
ɛstaɲɔ̃ *sm.* estagnon.
ɛstatik *a. & sm.* extatique.
ɛstaty *sf.* = staty.
ɛstɑ:z *sf.* extase.
—i[-zje] *vr.* extasi-
ɛstã:p[e] *v.* estamp-.
— *sf.* estampe.
—a:ʒ *sm.* estampage.
—i(:)j *sf.* estampille.
—i(:)j[-ije] *v.* estampill-.
—ija:ʒ *sm.* estampillage.
—œ:r *sm.* estampeur.
ɛstã·si(:)bl *a.* extensible.
—i:v, if *a.* extensive, -if.
—jɔ̃ *sf.* extension.
—œ:r *sm.* extenseur.
ɛsten|y[-nqe] *v.* exténu-.
—ɥɑ·sjɔ̃ *sf.* exténuation.
—ɥe *pp. & a.* exténué[e.
ɛsterjœ:r *a. & sm.* extérieur[e.
ɛstetik *a. & sf.* esthétique.
ɛstɛ:r *sf.* estère.
ɛstɛrmin[e] *v.* extermin-
—atris, atœ:r *a.* exterminatrice, (ateur.
—ɑ·sjɔ̃ *sf.* extermination.
ɛstɛrn *a.* externe.
—a *sm.* externat.
ɛstɛ̃·ksjɔ̃ *sf.* extinction.
ɛstim[e] *v,* estim-.
— *sm.* estime.
—a(:)bl *a.* estimable.
—ati:v, -if *a.* estimative, -if.
—atœ:r *sm.* estimateur.
—ɑ·sjɔ̃ *sf.* estimation.
ɛstirp[e] *v.* extirp-.
—atœ:r *sm.* extirpateur.
—ɑ·sjɔ̃ *sf.* extirpation.
ɛstival *a.* estival[e.
ɛstɔk *sm.* estoc.
—a(:)d *sf.* estocade.
—a(:)d[-ade] *v.* estocad-.
ɛstɔma *sm.* estomac.
ɛstɔmak[e] *vr.* estomaqu-.
ɛstɔni *nprf.* Esthonie.
ɛstɔrk[e] *v.* extorqu-.
—ø:z, œ:r *s.* extorqueuse, eur.
ɛstɔrsjɔ̃ *sf.* extorsion.
ɛstɔ̃:p *sf.* estompe.
—[e] *v.* estomp-.
ɛstr *sm.* œstre.

ɛstra *sm.* extra.
ɛstra(:)d *sf.* estrade.
ɛstradisjɔ̃ *sf.* extradition.
ɛstrafin, -fɛ̃ *a.* extra-fin[e.
ɛstragɔ̃ *sm* estragon.
ɛstraksjɔ̃ *sf.* extraction.
ɛstrakti:v, -if *a.* extractive, if.
ɛstramasɔn[e] *v.* estramaçonn-.
ɛstramasɔ̃ *sm.* estramaçon.
ɛstr(a)ɔrdinɛ:r *a.* extraordinaire.
ɛstrapa(:)d *sf.* estrapade.
—[-ade] *v.* estrapad-.
ɛstrapas[e] *v.* estrapass-.
ɛstrava(:)g[e] *v.* extravagu-.
*—**amɑ̃** *adv.* extravagamment.
*—**ɑ̃:s** *sf.* extravagance.
*—**ɑ̃**[:t *a. & s.* extravagant[e.
ɛstravɑ:z[e] *v.* extravas-.
ɛstremite *sf.* extrémité.
ɛstrɛ *sm.* extrait.
ɛstrɛ(:)j[-ɛ:r] *v.* extray-.
ɛstrɛ:m *a. & sm.* extrême.
—**ɔ̃ksjɔ̃** *sf.* extrême-onction.
ɛstrɔp‖i[-pje] *v.* estropi-.
—**je** *a. & s.* estropié[e.
ɛstrɔrdinɛ:r = **ɛstraɔrd** . . .
ɛstyrʒɔ̃ *sm.* esturgeon.
ɛstuɛ:r *sm.* estuaire.
ɛsu . . . = **esu** . . .
ɛsyi . . . = **esyi** . . .
ɛt 1) *f. l. d.* ɛ est & ait. 2) *ind. prés. d.* ɛ:t *pl.* II. êtes.
ɛ:t[r] *v.* êt-.
ɛtnik *a.* ethnique.
ɛtnɔgraf *sm.* ethnographe.
—**i** *sf.* ethnographie.
—**ik** *a.* ethnographique.
ɛtnɔlɔʒ‖i *sf.* ethnologie.
—**ik** *a.* ethnologique.
ɛ:tr *inf. d.* ɛ:t *& sm.* être. *sm. pl.* êtres ou aîtres.
ɛ:tr *sm.* hêtre = **h** . . .
ɛtsɛtera ou **ɛtsetera** *adv.* et cetera.
ɛ:v *nprf.* Ève.
ɛz = *fr. l. d.* ɛ II. es.
ɛ:z *a. & sf.* aise.
—**ɑ̃:s** *sf.* aisance.
—**e** *a.* aisé[e.

ɛ̃.

ɛ̃ *int.* hein.
ɛ̃ *nprm.* Ain. *sm.* ain.
ɛ̃besil *a. & s.* imbécile.
—**ite** *sf.* imbécilité.
ɛ̃·bɛrb *a* imberbe.
ɛ̃·bi(:)b[e] *v.* imbib-.
*—**isjɔ̃** *sf.* imbibition.
ɛ̃·brik *a.* imbrique.
ɛ̃·brɔljo *sm.* imbroglio.
ɛ̃·by *a.* imbu[e.
ɛ̃:d *nprf. pl.* Indes. *sm.* inde.
ɛ̃·damn‖ite *sf.* indemnité.
—**ite:r** *a.* indemnitaire.
—**i:z**[e] *v.* indemnis-.
—**izɑsjɔ̃** *sf.* indemnisation.
ɛ̃·debruja(:)bl *a.* indébrouillable.
ɛ̃·defɑ̃·da(:)bl *a.* indéfendable.
ɛ̃·defɛktil(:)bl *a.* indéfectible.
ɛ̃·defini *pp. & a.* indéfini[e.
—**sa(:)bl** *a.* indéfinissable.
ɛ̃·dekaʃta(:)bl *a.* indécachetable.
ɛ̃·deklina(:)bl *a.* indéclinable.
ɛ̃·dekrɔta(:)bl *a.* indécrottable.
ɛ̃·delebil *a.* indélébile.
—**ite** *sf.* indélébilité.
ɛ̃·delibere *a.* indélibéré[e.
ɛ̃·delika[t *a.* indélicat[e.
—**ɛs** *sf.* indélicatesse.
ɛ̃·denja(:)bl *a.* indéniable.
ɛ̃·depɑ̃·d‖amɑ̃ *adv.* indépendam-
—**ɑ̃:s** *sf.* indépendance. (ment.
—**ɑ̃**[:t *a.* indépendant[e.
ɛ̃·derasina(:)bl *a.* indéracinable.
ɛ̃·deregla(:)bl *a.* indéréglable.
ɛ̃·des‖amɑ̃ *adv.* indécemment.
—**ɑ̃:s** *sf.* indécence.
—**ɑ̃**[:t *a.* indécent[e.
ɛ̃·desi[:z *a.* indécis[e.
—**jɔ̃** *sf.* indécision.
ɛ̃·deʃifra(:)bl *a.* indéchiffrable.
ɛ̃·detɛrmin‖ɑ·sjɔ̃ *sf.* indétermina-
—**e** *a.* indéterminé[e. (tion.
ɛ̃·devo·sjɔ̃ *sf.* indévotion.
ɛ̃·devɔt, -vo *a.* indévot[e.
ɛ̃·dɛks *sm.* index.
ɛ̃·dɛmn *a.* indemne.
—. . . = **ɛ̃·damn** . . .
ɛ̃·dɛskripti(:)bl *a.* indescriptible.
ɛ̃·dɛstrykti(:)bl *a.* indestructible.
ɛ̃·difɛr‖amɑ̃ *adv.* indifféremment.
—**ɑ̃:s** *sf.* indifférence.
—**ɑ̃**[:t *a.* indifférent[e.
—**ɑ̃·tism** ou **-izm** *sm.* indifférent-
ɛ̃·digo *a. & sm.* indigo. (isme.

ɛ̃-digɔt‖in *sf.* indigotine.
—**je** *sm.* indigotier.
—**ri** *sf.* indigoterie.
ɛ̃-dik[e] *v.* indiqu-.
—**atil:v, -if** *a. & sm.* indicative, if.
—**atœ:r** *sm.* indicateur.
—**ɑ-sjɔ̃** *sf.* indication.
ɛ̃-diɲ *a.* indigne.
—**ite** *sf.* indignité.
ɛ̃-diɲ[e] *v.* indign-.
—**ɑ-sjɔ̃** *sf.* indignation.
—**e** *a.* indigné[e.
ɛ̃-dirɛkt *a.* indirect[e.
ɛ̃-dis *sm.* indice.
ɛ̃-disi(:)bl *a.* indicible.
ɛ̃-disiplin *sf.* indiscipline.
—**a(:)bl** *a.* indisciplinable.
—**e** *a.* indiscipliné[e.
ɛ̃-diskresjɔ̃ *sf.* indiscrétion.
ɛ̃-diskrɛ[t *a.* indiscrète, -et.
ɛ̃-diskyta(:)bl *a.* indiscutable.
ɛ̃-disɔly(:)bl *a.* indissoluble.
ɛ̃-dispɑ̃-sa(:)bl *a.* indispensable.
ɛ̃-dispo:z[e] *v.* indispos-.
—**e** *a.* indisposé[e.
—**isjɔ̃** *sf.* indisposition.
ɛ̃-disponi(:)bl *a.* indisponible.
ɛ̃-distɛ̃:kt *a.* indistinct[e.
ɛ̃-divid‖y *sm.* individu.
—**ɥalist** *sm.* individualiste.
—**ɥalite** *sf.* individualité.
—**ɥali:z**[e] *v.* individualis-.
—**ɥaliza-sjɔ̃** *sf.* individualisation.
—**ɥalism** ou **-izm** *sm.* individua-
—**ɥɑl** *a.* individuel[le. (lisme.
ɛ̃-divi[:z *a.* indivis[e.
—**emɑ̃** *adv.* indivisément.
*—**i(:)bl** *a.* indivisible.
*—**ibilite** *sf.* indivisibilité.
—**jɔ̃** *sf.* indivision.
ɛ̃-diʒ‖ɑ̃:s *sf.* indigence.
—**ɑ̃**[:t *a. & s.* indigent[e.
ɛ̃-diʒɛ:n *a. & s.* indigène.
ɛ̃-diʒest *a.* indigeste.
—**jɔ̃** *sf.* indigestion.
ɛ̃-djɛn, -jɛ̃ *a. & sf.* indien[ne.
s. Indien[ne.
ɛ̃-dɔl‖amɑ̃ *adv.* indolemment.
—**ɑ̃:s** *sf.* indolence.
—**ɑ̃**[:t *a.* indolent[e.
ɛ̃-dœrɔpeɛn, -ɛ̃ *a.* indo-européen-
ɛ̃-dɔsil *a.* indocile. ([ne.
—**ite** *sf.* indocilité.
ɛ̃-dɔ̃-t‖a(:)bl *a.* indomptable.
—**e** *a.* indompté[e.
ɛ̃-du:z *sm.* in-douze.
ɛ̃-dy *a.* indu[e.
ɛ̃-dybita(:)bl *a.* indubitable.
ɛ̃-dyktil:v, -if *a.* inductive, -if.
ɛ̃-dyksjɔ̃ *sf.* induction.
ɛ̃-dylʒ‖ɑ̃:s *sf.* indulgence.
—**ɑ̃**[:t *a.* indulgent[e.
ɛ̃-dymɑ̃ *adv.* indûment.
ɛ̃-dyr‖ɑ-sjɔ̃ *sf.* induration.
—**e** *a.* induré[e.
ɛ̃-dystri *sf* industrie.
—**ɛl** *a. & sm.* industriel[le.
—**ø**[:z *a.* industrieuse, eux.
ɛ̃-dɥi *ind. prés. sg.* III. induit. I. & II. induis. *sm.* induits.
ɛ̃-dɥi:z[-i:r] *v.* induis-.
ɛ̃-faj‖ibilite *sf.* infaillibilité.
—**i(:)bl** *a.* infaillible.
ɛ̃-fam‖ɑ-sjɔ̃ *sf.* infamation.
—**ɑ̃**[:t *a.* infamant[e.
—**i** *sf.* infamie.
ɛ̃-fatiga(:)bl *a.* infatigable.
ɛ̃-fat‖y[-ɥe] *v.* infatu-.
—**ɥɑ-sjɔ̃** *sf.* infatuation.
ɛ̃-fɑ:m *a.* infâme.
ɛ̃-fɑ̃[:t *s.* infant[e.
ɛ̃-fɑ̃-tisi(:)d *s.* infanticide.
ɛ̃-fɑ̃-tri *sf.* infanterie.
ɛ̃-fekɔ̃[:d *a.* infécond[e.
—**ite** *sf.* infécondité.
ɛ̃-ferjɔrite *sf.* infériorité.
ɛ̃-ferjœ:r *a. & s.* inférieur[e.
ɛ̃-fɛksjɔ̃ *sf.* infection.
ɛ̃-fɛkt[e] *v.* infect-.
— *a.* infect[e.
—**ɑ̃**[:t *a.* infectant[e.
ɛ̃-fɛ:r[-ɛ-re ou -e-re] *v.* infèr-.
ɛ̃-fernal *a.* infernal[e.
ɛ̃-fɛrtil *a.* infertile.
—**ite** *sf.* infertilité.
ɛ̃-fɛst[e] *v.* infest-.
ɛ̃-fɔza(:)bl *a.* infaisable.
ɛ̃-fid‖elite *sf.* infidélité.
—**ɛl** *a. & s.* infidèle.
ɛ̃-filtr[e] *v.* infiltr-.
—**ɑ-sjɔ̃** *sf.* infiltration.
ɛ̃-fim *a.* infime.
ɛ̃-fini *a.* infini[e.
—**mɑ̃** *adv.* infiniment.

—te *sf.* infinité.
—tif *sm.* infinitif.
ẽ·firm *a.* infirme.
—[e] *v.* infirm-.
—ati:v, -if *a.* infirmative, if.
—a·sjɔ̃ *sf.* infirmation.
—ɔri *sf.* infirmerie.
—ite *sf.* infirmité.
—jɛ:r, je *s.* infirmière, ier.
ẽ·flam‖a(:)bl = ẽ·flɑ·m . . .
—atwa:r *a.* inflammatoire.
—a·sjɔ̃ *sf.* inflammation.
ẽ·flɑ·ma(:)bl *a.* inflammable.
ẽ·fle·ʃis[-i:r] *v.* infléchiss-.
ẽ·flɛks‖i(:)bl *a.* inflexible.
—jɔ̃ *sf.* inflexion.
ẽ·fli:ʒ[e] *v.* inflig- & inflige-.
ẽ·fly[e] *v.* influ-.
— *sm.* influx.
—ã:s *sf.* influence.
—ã:s[e] *v.* influenc- & influenç-.
—ã[:t *a.* influent[e.
—ã·za *sf.* influenza.
ẽ·fɔljo *sm.* in-folio.
ẽ·fɔrm *a.* informe.
ẽ·fɔrm[e] *v.* inform-.
—a·sjɔ̃ *sf.* information.
—e *sm.* informé.
ẽ·fɔrtyn *sf.* infortune.
—e *a. & s.* infortuné[e.
ẽ·fraksjɔ̃ *sf.* infraction.
ẽ·fraktœ:r *sm.* infracteur.
ẽ·frã·ʃisa(:)bl *a.* intranchissable.
ẽ·frekã·te *a.* infréquenté[e.
ẽ·frykt‖ɥo·zite *sf.* infructuosité.
—ɥø[:z *a.* infructeuse, eux.
ẽ·fy[:z *a.* infus[e.
—[e] *v.* infus-.
—i(:)bl *a.* infusible.
—jɔ̃ *sf.* infusion.
*—wa:r *sm. pl.* infusoires.
ẽ·gã:b *a.* ingambe.
ẽ·gerisa(:)bl *a.* inguérissable.
ẽ·gra[t *a. & s.* ingrat[e.
—ity(:)d *sf.* ingratitude.
ẽ·gredjã *sm.* ingrédient.
ẽ·gri *nprf.* Ingrie.
ẽ·guvɛrna(:)bl *a.* ingouvernable.
ẽ·gyrʒit[e] *v.* ingurgit-.
—a·sjɔ̃ *sf.* ingurgitation.
ẽ·ka ou **ẽ·kɑ** *sm.* inca.
ẽ·kalifja(:)bl *a.* inqualifiable.
ẽ·kalkyla(:)bl *a.* incalculable.
ẽ·kap‖a(:)bl *a.* incapable.
—asite *sf.* incapacité.
ẽ·karn[e] *v.* incarn-.
—adin, adẽ *a.* incarnadin[e.
—a[t *a.* incarnat[e.
—a·sjɔ̃ *sf.* incarnation.
—e *a.* incarné[e.
ẽ·karsɛra·sjɔ̃ *sf.* incarcération.
ẽ·karsɛ:r[-ɛ·re ou -e·re] *v.* incarcèr-.
ẽ·karta(:)d *sf.* incartade.
ẽ·kã·dɛs‖ã:s *sf.* incandescence.
—ã[:t *a.* incandescent[e.
ẽ·kã·tɑ·sjɔ̃ *sf.* incantation.
ẽ·kiz isjɔ̃ *sf.* inquisition.
—itɔrjal *a.* inquisitorial[e.
—itœ:r *sm.* inquisiteur.
ẽ·kjet‖ã[:t *a.* inquiétant[e.
—y(:)d *sf.* inquiétude.
ẽ·kjɛ[t *a.* inquiète, -et.
—[-ɛte ou -ete] *v.* inquièt-.
ẽ·klem‖ã:s *sf.* inclémence.
—ã[:t *a.* inclément[e.
ẽ·klin[e] *v.* inclin-.
—a·sjɔ̃ *sf.* inclination.
—ã *am.* inclinant.
—ɛ·zɔ̃ *sf.* inclinaison.
ẽ·kly[:r] *v.* inclu-.
ẽ·kly[:z *a.* inclus[e.
—i:v, if *a.* inclusive, if.
ẽ·kɔgnito ou **ẽ·kɔ̃nito** ou **ẽ·kɔnjito** *adv. & sm.* incognito.
ẽ·kɔ(h)er‖ã:s *sf.* incohérence.
—ã[:t *a.* incohérent[e.
ẽ·kɔlɔ:r *a.* incolore.
ẽ·kɔmã·syra(:)bl *a.* incommensur-
ẽ·kɔmɔ(:)d *a.* incommode. (able.
—[-ɔde] *v.* incommod-.
*—ã[:t *a.* incommodant[e.
*—e *a.* incommodé[e.
*—ite *sf.* incommodité. (able.
ẽ·kɔmynika(:)bl *a.* incommunic-
ẽ·kɔmyta(:)bl *a.* incommutable.
ẽ·kɔny *a. & s.* inconnu[e.
ẽ·kɔrɛksjɔ̃ *sf.* incorrection.
ẽ·kɔrɛkt *a.* incorrect[e.
ẽ·kɔriʒi(:)bl *a.* incorrigible.
ẽ·kɔrpɔ:r[e] *v.* incorpor-.
*—alite *sf.* incorporalité.
*—a·sjɔ̃ *sf.* incorporation.
*—ɛl *a.* incorporel[le. (lité.
ẽ·kɔrypt‖ibilite *sf.* incorruptibi-

a. incorruptible.
] *v.* incomb-.
ɜti(:)bl *a.* incombustible.
it *sf.* inconduite.
ɣ *a.* incongru[e.
f. iucongruité.
·a(:)bl *a.* incomparable.
i|ibilite *sf.* incompatibilité.
a. incompatible.
t||ã:s *sf.* incompétence.
ı. incompétent[e.
:[t *a.* incomplète, -et.
eã·s||ibilite *sf.* incompréhensibilité.
a. incompréhensible.
:si(:)bl *a.* incompressible.
ı[:z *a.* incompris[e.
ɕ|amã *adv.* inconséquemment.
f. incouséquence. (ment.
ı. inconséquent[e.
)va(:)bl *a.* inconcevable.
er|ɑ·sjõ *sf.* inconsidération.
inconsidéré[e.
|a(:)bl *a.* inconciliable.
t||ã:s *sf.* inconsistance.
ı. inconsistant[e.
amã *adv.* inconsciemment.
f. inconscience.
ı. inconscient[e.
||a(:)bl *a.* inconsolable.
inconsolé[e.
amã *adv.* inconstamment.
f. inconstance.
ı. inconstant[e.
tysjɔn|alite *sf.* inconstitualité.
inconstitutionnel[le.
t||a(:)bl *a.* incontestable.
incontesté[e.
||ã:s *sf.* incontinance.
ı. incontinent[e.
ɪjũ *sm.* inconvénient.
·ti(:)bl *a.* inconvertible.
|ã:s *sf.* inconvenance.
ı. inconvenant[e.
bilite *sf.* incrédibilité.
l *a.* incrédule.
f. incrédulité.
a. incréé[e.
n[e] *v.* incrimin-.
a. incriminable.
sf. incrimination.

ẽ·krwɑj||a(:)bl *a.* incroyable.
—ã *sm.* incroyant.
ẽ·kryst[e] *v.* incrust-.
—ɑ·sjõ *sf.* incrustatiou.
ẽ·kwarto *sm.* in-quarto.
ẽ·ky(:)b *sm.* incube.
*—ɑ·sjõ *sf.* incubation.
ẽ·kylk[e] *v.* inculqu-.
ẽ·kylp[e] *v.* inculp-.
—ɑ·sjõ *sf* inculpation.
—e *a. & s.* inculpé[e.
ẽ·kylt *a.* inculte.
—y:r *sf.* inculture.
ẽ·kyna(:)bl *a. & s.* incunable.
ẽ·ky·ra(:)bl *a.* incurable.
ẽ·ky·ri *sf.* incurie.
ẽ·kyrjo·zite *sf.* incuriosité.
ẽ·kyrsjõ *sf.* incursion.
ẽ·ky:z *a. & sf.* incuse.
ẽ:kųi[t *a.* incuit[e.
ẽ·mã·ka(:)bl ou immã·ka(:)bl *a.* immanquable.
ẽ·mã·ʒa(:)bl ou immã·ʒa(:)bl *a.* immangeable.
ẽ·palpa(:)bl *a.* impalpable.
ẽ·pardɔna(:)bl *a.* impardonnable.
ẽ·parfɛ[t *a. & sm.* imparfait[e.
ẽ·parite *sf.* imparité.
ẽ·parsjal *a.* impartial[e.
—ite *sf.* impartialité.
ẽ·partaʒa(:)bl *a.* impartageable.
ẽ·pas ... = ẽ·pas ...
ẽ·pasj||amã *adv.* impatiemment.
—ã:s *sf.* impatience.
—ã[:t *a.* impatient[e.
—ã:t[e] *v.* impatient-.
ẽ·patrɔni:z[e] *v.* impatronis-.
*—ɑ·sjõ *sf.* impatronisation.
ẽ·pɑ:s *sf.* impasse.
ẽ·pɑs||ibilite *sf.* impassibilité.
—i(:)bl *a.* impassible.
ẽ·pã:s *sf.* impense.
ẽ·penetr||abilite *sf.* impénétrabi-
—a(:)bl *a.* impénétrable. (lité.
ẽ·penit||ã:s *sf.* impénitence.
—ã[:t *a.* impénitent[e.
ẽ·per||ati:v, -if *a. & sm.* impéra-
—atris *sf.* impératrice. (tive, if.
—atwa:r *a.* impératoire.
—jal *a. & sf.* impérial[e.
—jalist *sm.* impéraliste.
—jalism ou -izm *sm.* impérialisme.

—**jø**[:z *a.* impérieuse, eux.
ẽ·perisa(:)bl *a.* impérissable.
ẽ·perisi *sf.* impéritie.
ẽ·petr|a(:)bl *a.* impétrable.
—**ɑ·sjɔ̃** *sf.* impétration.
—**ɑ̃**[:t *a.* impétrant[e.
ẽ·pet|ɥozite *sf.* impétuosité.
—**ɥø**[:z *a.* impétueuse, eux.
ẽ·pɛj|a(:)bl *a.* impayable.
—**e** *a.* impayé[e.
ẽ·pɛka(:)bl *a.* impeccable.
ẽ·pɛ:r *a. & sm.* impair[e.
ẽ·pɛrda(:)bl *a.* imperdable.
ẽ·pɛrfɛksjɔ̃ *sf.* imperfection.
ẽ·pɛrfɛkti(:)bl *a.* imperfectible.
ẽ·pɛrfɔr|a(:)bl *a.* imperforable.
—**ɑ·sjɔ̃** *sf.* imperforation.
—**e** *a.* imperforé[e.
ẽ·pɛrmea(:)bl *a.* imperméable.
ẽ·pɛrmyta(:)bl *a.* impermutable.
ẽ·pɛrsept|ibilite *sf.* imperceptibi-
—**i(:)bl** *a.* imperceptible. (lité.
ẽ·pɛrsɔn|alite *sf.* impersonnalité.
—**ɛl** *a.* impersonnel[le.
ẽ·pɛ:tr[-ɛ·tre ou -e·tre] *v.* impètr-.
ẽ·pɛrtin|ɑ̃:s *sf.* impertinence.
—**ɑ̃**[:t *a.* impertinent[e. (bilité.
ẽ·pɛrtyrb|abilite *sf.* imperturba-
—**a(:)bl** *a.* imperturbable.
ẽ·pi *a.* impie.
ẽ·pitwaja(:)bl *a.* impitoyable.
ẽ·pjete *sf.* impiété.
ẽ·plak|abilite *sf.* implacabilité.
—**a(:)bl** *a.* implacable.
ẽ·plɑ̃:t[e] *v.* implant-.
—**ɑ·sjɔ̃** *sf.* implantation.
ẽ·plɛks *a.* implexe.
ẽ·plik[e] *v.* impliqu-.
—**ɑ·sjɔ̃** *sf.* implication.
ẽ·plisit *adv.* implicite.
ẽ·plɔ:r[e] *v.* implor-.
—**ɑ·sjɔ̃** *sf.* imploration.
ẽ·po *sm.* impôt.
ẽ·po:z[e] *v.* impos-.
—**a(:)bl** *a.* imposable.
—**ɑ̃**[:t *a.* imposant[e.
—**e** *a. & s.* imposé[e.
—**isjɔ̃** *sf.* imposition.
—**œ:r** *sm.* imposeur.
ẽ·pɔli *a.* impoli[e.
—**tɛs** *sf.* impolitesse.
ẽ·pɔlitik *a.* impolitique.
ẽ·pɔpyl|arite *sf.* impopularité.
—**ɛ:r** *a.* impopulaire.
ẽ·pɔrt[e] *v.* import-.
—**atœ:r** *sm.* importateur.
—**ɑ·sjɔ̃** *sf.* importation.
ẽ·pɔrt[e] *v.* import-.
—**ɑ̃:s** *sf.* importance.
—**ɑ̃**[:t *a.* important[e.
ẽ·pɔrtyn, -tɥɛ̃ *a.* importun[e.
—[e] *v.* importun-.
—**emɑ̃** *adv.* importunément.
—**ite** *sf.* importunité.
ẽ·pɔs|ibilite *sf.* impossibilité.
—**i(:)bl** *a.* impossible.
ẽ·pɔst *sf.* imposte.
ẽ·pɔst|œ:r *sm.* imposteur.
—**y:r** *sf.* imposture.
ẽ·pɔt|ɑ̃:s *sf.* impotence.
—**ɑ̃**[:t *a.* impotent[e.
ẽ·pɔ̃·dera(:)bl *a.* impondérable.
ẽ·pratika(:)bl *a.* impraticable.
ẽ·prek|atwa:r *a.* imprécatoire.
—**ɑ·sjɔ̃** *sf.* imprécation.
ẽ·pre|vwajɑ̃:s *sf.* imprévoyance.
—**vwajɑ̃**[:t *a.* imprévoyant[e.
—**vy** *a.* imprévu[e.
ẽ·prɛɲ[e] *v.* imprègn-.
—**a(:)bl** *a.* imprégnable.
—**ɑ·sjɔ̃** *sf.* imprégnation.
—**e** *a.* imprégné[e.
ẽ·prɛsjɔn[e] *v.* impressionn-.
—**a(:)bl** *a.* impressionnable.
—**ist** *sm.* impressionniste.
ẽ·prɛsjɔ̃ *sf.* impression.
ẽ·prɛzarjo *sm.* impresario.
ẽ·prɔna(:)bl *a.* imprenable.
ẽ·prim[e] *v.* imprim-.
—**a(:)bl** *a.* imprimable.
—**e** *sm.* imprimé.
—**ø:z** *sf.* imprimeuse.
—**œ:r** *sm.* imprimeur.
—**ri** *sf.* imprimerie.
ẽ·prɔ(:)b *a.* improbe.
ẽ·prɔb|abilite *sf.* improbabilité.
—**a(:)bl** *a.* improbable.
ẽ·prɔb|atris, atœ:r *a.* improba-
trice, ateur.
—**ɑ·sjɔ̃** *sf.* improbation.
ẽ·prɔbite *sf.* improbité.
ẽ·prɔdykti:v, -if *a.* improductive,
—**ite** *sf.* improductivité. (if.
ẽ·prɔpr *a.* impropre.

f. impropriété.
t (a l ∾) *loc. adv.* à l'im-
te.
[e] *v.* improvis-.
sm. improvisateur.
y *sm.* impromptu.
] *v.* improuv-.
mɑ̃ *adv.* imprudemment.
imprudence.
imprudent[e.
a. impubère.
ɑ̃ *adv.* impudemment.
impudence.
impudent[e.
impudique.
f. impudicité.
. impudeur.
, **if** *a.* impulsive, if.
impulsion.
ɑ̃ *adv.* impunément.
, impuni[e.
impunité.
impur[e.
impureté.
v. imput-.
a. imputable.
f. imputation.
ɜ *sf.* impuissance.
impuissant[e.
r *a.* insalubre.
. insalubrité.
sf. insanité.
ilite *sf.* insatiabilité.
a. insatiable.
m. incendie.
v. incendi-.
ncendié[e.
& sm. incendiaire.
ɪ. insensé[e.
sf. insensibilité.
ɪ. insensible.
ɔl *a.* insécable.
e *sf.* insécurité.
:)**bl** *a.* inséparable.
ɪ. insecte.
a. insecticide.
ɪ. *& sm.* insectivore.
e ou -e·re] *v.* insèr-.
. insertion.
ẽ *a.* incertain[e.
sf. incertitude.
ɪ *adv.* incessamment.

—**ɑ̃[:t** *a.* incessant[e.
—**i(:)bl** *a.* incessible.
ẽ·sɛst *sm.* inceste.
—**ɥø[:z** *a.* incestueuse, eux.
ẽ·sɛ:z *sm.* in-seize.
ẽ·sɛ·zisa(:)bl *a.* insaisissable.
ẽ·si *adv.* ainsi.
ẽ·sid|amɑ̃ *adv.* incidemment.
—**ɑ̃:s** *sf.* incidence.
—**ɑ̃[:t** *a., sm. & sf.* incident[e.
—**ɑ̃:t[e]** *v.* incident-.
—**ɑ̃·tɛ:r** *a.* incidentaire.
ẽ·sidjø[:z *a.* insidieuse, eux.
ẽ·sinerɑ·sjɔ̃ *sf.* incinération.
ẽ·sinɛ:r[-ɛ·re ou -e·re] *v.* incinèr-.
ẽ·sin|y[-nɥe] *v.* insinu-.
—**ɥɑ·sjɔ̃** *sf.* insinuation.
—**ɥɑ̃[:t** *a.* insinuant[e.
ẽ·siɲ *a.* insigne. *sm. pl.* **insignes.**
ẽ·sipi||fjɑ̃:s ou **ẽ·sini**... *sf.* insignifi-
—**fjɑ̃[:t** *a.* insignifiant[e. (ance.
ẽ·sipi(:)d *a.* insipide.
*—**ite** *sf.* insipidité.
ẽ·sirkɔ̃·si[:z *a. & s.* incirconcis[e.
ẽ·sist[e] *v.* insist-.
—**ɑ̃:s** *sf.* insistance.
ẽ·siswati(l)! *loc. adv.* ainsi soit-il!
ẽ·sit[e] *v.* incit-.
—**atris, atœ:r** *a. & s.* incitatrice,
—**ɑ·sjɔ̃** *sf.* incitation. (ateur.
—**ɑ̃[:t** *a.* incitant[e.
ẽ·sitsɥit *loc. adv.* ainsi de suite.
ẽ·sivik *a.* incivique.
ẽ·sivil *a.* incivil[e.
—**ite** *sf.* incivilité.
—**i·ze** *a.* incivilisé[e.
ẽ·sivism ou **-izm** *sm.* incivisme.
ẽ·si:z[e] *v.* incis-.
— *sf.* incise.
*—**i:v, if** *a.* incisive, if.
—**jɔ̃** *sf.* incision.
ẽ·sjamɑ̃ *adv.* insciemment.
ẽskripsjɔ̃ *sf.* inscription.
ẽskri *ind. prés. sg.* III. inscrit.
I. & II. inscris.
ẽskri:v[-i:r] *v.* inscriv-.
ẽskryta(:)bl *a.* inscrutable.
ẽ·sɔl[e] *v.* insol-.
—**ɑ·sjɔ̃** *sf.* insolation.
ẽ·sɔl||amɑ̃ *adv.* insolemment.
—**ɑ̃:s** *sf.* insolence.
—**ɑ̃[:t** *a.* insolent[e.

ɛ̃·sɔlit *a.* insolite.
ɛ̃·sɔlv‖abilite *sf.* insolvabilité.
—**a(:)bl** *a.* insolvable.
ɛ̃·sɔl‖ybilite *sf.* insolubilité.
—**y(:)bl** *a.* insoluble.
ɛ̃·sɔmni *sf.* insomnie.
ɛ̃·sɔsj‖abilite *sf.* insociabilité.
—**a(:)bl** *a.* insociable.
ɛ̃·sɔ̃·da(:)bl *a.* insondable.
ɛ̃·spɛksjɔ̃ *sf.* inspection.
ɛ̃·spɛkt[e] *v.* inspect-.
—**ris, œ:r** *s.* inspectrice, eur.
ɛ̃·spi:r[e] *v.* inspir-.
—**atris, atœ:r** *a.* inspiratrice, ateur.
—**a·sjɔ̃** *sf.* inspiration.
—**e** *s.* inspiré[e.
ɛ̃·stabilite *sf.* instabilité.
ɛ̃·sta(:)bl *a.* instable.
ɛ̃·stal[e] *v.* install-.
—**a·sjɔ̃** *sf.* installation.
ɛ̃·stamɑ̃ *adv.* instamment.
ɛ̃·sta:r (a l ∾ də) *loc. cj.* à l'instar.
ɛ̃·st‖ɑ̃ *am. d.* **ɛ̃·stɑ̃:t** *& sm.* instant.
—**ɑ̃:s** *sf.* instance.
—**ɑ̃**[:t *a.* instant[e.
—**ɑ̃·tane** *a.* instantané[e.
—**ɑ̃·taneite** *sf.* instantanéité.
ɛ̃·stɛ̃ *sm.* instinct.
ɛ̃·sti(:)g[e] *v.* instigu-.
*—**atris, atœ:r** *s.* instigatrice, ateur.
*—**a·sjɔ̃** *sf.* instigation.
ɛ̃·stil[e] *v.* instill-.
—**a·sjɔ̃** *sf.* instillation.
ɛ̃·stit‖y[-ɥe] *v.* institu-.
—**y** *sm.* institut.
—**ysjɔ̃** *sf.* institution.
—**ytris, ytœ:r** *s.* institutrice, uteur.
ɛ̃·stɔ:r[e] *v.* instaur-.
*—**a·sjɔ̃** *sf.* instauration.
ɛ̃·stryksjɔ̃ *sf.* instruction.
ɛ̃·strykt‖i:v, if *a.* instructive, if.
—**œ:r** *sm.* instructeur.
ɛ̃·strymɑ̃ *sm.* instrument.
ɛ̃·strymɑ̃:t[e] *v.* instrument-.
—**al** *a.* instrumental[e.
—**a·sjɔ̃** *sf.* instrumentation.
—**ɛ:r** *a.* instrumentaire.
—**ist** *sm.* instrumentiste.
ɛ̃·strɥi *ind. prés. sg. d.* **ɛ̃·strɥi:z.** III instruit. I. & II. instruis.
ɛ̃·strɥi[t *pp. & a.* instruit[e.
ɛ̃·strɥi:z[-i:r] *v.* instruis-.

ɛ̃·sumisjɔ̃ *sf.* insoumission.
ɛ̃·sumi[:z *a.* insoumis[e.
ɛ̃·susj‖amɑ̃ *adv.* insouciamment.
—**ɑ̃:s** *sf.* insouciance.
—**ɑ̃**[:t *a.* insouciant[e.
—**ø**[:z *a.* insoucieuse, eux.
ɛ̃·sutna(:)bl *a.* insoutenable.
ɛ̃·sy (a l ∾) *loc. prp.* à l'insu.
ɛ̃·sybmɛrsi(:)bl *a.* insubmersible.
ɛ̃·sybɔrd‖ina·sjɔ̃ *sf.* insubordina-
—**ɔne** *a.* insubordonné[e. (tion.
ɛ̃·syfi·z‖amɑ̃ *adv.* insuffisamment.
—**ɑ̃:s** *sf.* iusuffisance.
—**ɑ̃**[:t *a.* insuffisant[e.
ɛ̃·syfl[e] *v.* insuffl-.
—**a·sjɔ̃** *sf.* insufflation.
ɛ̃·sykse *sm.* insuccès.
ɛ̃·sylɛ:r *sm.* insulaire.
ɛ̃·sylt[e] *v.* insult-.
— *sf.* insulte.
—**ɑ̃**[:t *a.* insultant[e.
—**e** *a.* insulté[e.
—**œ:r** *sm.* insulteur.
ɛ̃·sypɔrta(:)bl *a.* insupportable.
ɛ̃·syrmɔ̃·ta(:)bl *a.* insurmontable.
ɛ̃·syrpa·sa(:)bl *a.* insurpassable.
ɛ̃·syrɛksjɔnɛl *a.* insurrectionnel[le.
ɛ̃·syrɛksjɔ̃ *sf.* insurrection.
ɛ̃·syrʒ[e] *v.* insurg- & insurge-.
—**ɑ̃**[:t *a. & sm.* insurgent[e.
—**e** *a. & sm.* insurgé[e.
ɛ̃·takt *a.* intact[e.
—**il** *a.* intactil[e.
ɛ̃·tarisa(:)bl *a.* intarissable.
ɛ̃·ta(:)j *sf.* intaille.
ɛ̃·tɑ̃·d‖ɑ̃:s *sf.* intendance.
—**ɑ̃**[:t *s.* intendant[e.
ɛ̃·tɑ̃·per‖ɑ̃:s *sf.* intempérance.
—**ɑ̃**[:t *a.* intempérant[e.
—**e** *a.* intempéré[e.
—**i** *sf.* intempérie.
ɛ̃·tɑ̃·pɛsti:v, -if *a.* intempestive, if.
ɛ̃·tɑ̃:s *a.* intense.
—**i:v, if** *a.* intensive, if.
—**ite** *sf.* intensité.
ɛ̃·tɑ̃·sjɔn‖e *a.* intentionné[e.
—**ɛl** *a.* intentionnel[le.
ɛ̃·tɑ̃:t[e] *v.* intent-.
ɛ̃·tɑ̃·sjɔ̃ *sf.* intention.
ɛ̃·tɑ̃·ʒi(:)bl *a.* intangible.
ɛ̃·tegr‖a(:)bl *a.* intégrable.
—**al** *a.* intégral[e.

f intégration.
intégrant[e.
intégrité.
ɛ̃·tɛrɛ *sm.* intérêt.
ou ɛ̃·tɛrɛs[e] *v.* intéress-.
intéressant[e.
s. intéressé[e.
m. intérim.
intérimat.
intérimaire.
a. & sm. intérieur[e.
ɪ. intègre.
ɔu -egre] *v.* intègr-.
ɛ̃·tegr . . .
m. intellect.
a. intellective. if.
intellectuel[le.
sf. intelligence.
lv. intelligemment.
intelligent[e.
. intelligible.
ɪ. *d.* ɛ̃·tɛrdit *& sm.* inter-
sf. interdiction. (dit.
. *&* *a.* interdit[e.
:r] *v.* interdis-.
:s *sf.* interférence.
interférent[e.
-je] *v.* interfoli-.
ɪterfolié[e.
] *v.* intercal-.
. intercalation.
ntercalaire.
:r *a.* interlinéaire.
] *v.* interlign-.
terligne.
] *v.* interloqu-.
interlocution.
ytœ:r *s.* interlocutrice,
a. interlocutoire.
ɪ. interlope.
ja[t *a.* intermédiat[e.
& s. intermédiaire.
l *sm.* intermède.
(:)bl *a.* interminable.
ɔ̃ *sf.* intermission.
sf. intermittence.
a. intermittent[e.
& sm. interne.
ɪtern-.
nternat.
ɪ. internement.

ɛ̃·tɛrnasjɔnal *a.* international[e.
ɛ̃·tɛrɔ . . . } = ɛ̃·tɛrr . . .
ɛ̃·tɛrɔ̃ . . . }
ɛ̃·tɛrpɛl[e] *v.* interpell-.
—atœ:r *sm.* interpellateur.
—ɑ·sjɔ̃ *sf.* interpellation.
ɛ̃·tɛrpo:z[e] *v.* interpos-.
—isjɔ̃ *sf.* interposition.
ɛ̃:tɛrpɔl[e] *v.* interpol-.
—atœ:r *sm.* interpolateur.
—ɑ·sjɔ̃ *sf.* interpolation.
ɛ̃·tɛrpret|ati:v, -if *a.* interpréta-
—a(:)bl *a.* interprétable. (tive, if.
—atris, atœ:r *s.* interprétatrice,
—ɑ·sjɔ̃ *sf.* interprétation. (ateur.
ɛ̃·tɛrprɛ(:)t[-ɛte ou -ete] *v.* inter-
— *sm.* interprète. (prèt-.
ɛ̃·tɛrrɛɲ *sm.* interrègne.
ɛ̃·tɛ(r)rɔg|ati:v, -if *a.* interroga-
tive, if. (ateur.
—atris, atœ:r *s.* interrogatrice,
—atwa:r *sm.* interrogatoire.
—ɑ·sjɔ̃ *sf.* interrogation. (roge-.
ɛ̃·tɛ(r)rɔ:ʒ[-ɔʒe] *v.* interrog-& inter-
ɛ̃·tɛ(r)rɔ̃:p[r] *v.* interromp-.
—y *a.* interrompu[e.
ɛ̃·tɛ(r)rypsjɔ̃ *sf.* interruption.
ɛ̃·tɛ(r)ryptœ:r *sm.* interrupteur.
ɛ̃·tɛrsɛ(:)d[-sɛde ou -sede] *v.* inter-
ɛ̃·tɛr|sɛpsjɔ̃ *sf.* interception. (cèd-.
—sɛpt[e] *v.* intercept-.
ɛ̃·tɛrsɛs|jɔ̃ *sf.* intercession.
—œ:r *sm.* intercesseur.
ɛ̃·tɛrval *sm.* intervalle.
ɛ̃·tɛrvɑ̃·sjɔ̃ *sf.* intervention.
ɛ̃·tɛrvɛrtis[-i:r] *v.* intervertiss-.
—mɑ̃ *sm.* intervertissement.
ɛ̃·tɛr|vənɑ̃[:t *a. & s.* intervenant[e.
—vjɛn[-vəni:r] *v.* intervienn-.
ɛ̃·tɛr|vju *sm.* interview.
—vju:v[e] *v.* interview-.
ɛ̃·tɛr|ʒɛksjɔ̃ *sf.* interjection.
—ʒɛkti:v. -if *a.* interjective, if.
—ʒɛt[-ʒəte] *v.* interjett-.
ɛ̃·tɛsta *a.* intestat.
ɛ̃·tɛstin, -ɛ̃ *a.* intestin[e. *sm. pl.*
—al *a.* intestinal[e. (intestins.
ɛ̃·t(ə)na(:)bl *a.* intenable.
ɛ̃·tim *a.* intime.
—[e] *v.* intim-.
—ɑ·sjɔ̃ *sf.* intimation.
—e *s.* intimé[e.

—**ite** *sf.* intimité.
ɛ̃·**timi(:)d**[e] *v.* intimid-.
*—**a(:)bl** *a.* intimidable.
*—**atris**, **atœ:r** *s.* intimidatrice,
*—**a·sjɔ̃** *sf.* intimidation. (ateur.
ɛ̃·**tityl**[e] *v.* intitul-.
—**e** *sm.* intitulé.
ɛ̃·**tɔksika·sjɔ̃** *sf.* intoxication.
ɛ̃·**tɔler**‖**a(:)bl** *a.* intolérable.
—**ɑ̃:s** *sf.* intolérance.
—**ɑ̃**[:t *a.* intolérant[e.
ɛ̃·**tɔna·sjɔ̃** *sf.* intonation.
ɛ̃·**tradɥi:z**‖**a(:)bl** *a.* intraduisable.
—**i(:)bl** *a.* intraduisible.
ɛ̃·**trɑ̃·ziʒ**‖**ɑ̃:s** *sf.* intransigeance.
—**ɑ̃**[:t *a. & sm.* intransigeant[e.
ɛ̃·**trepi(:)d** *a.* intrépide.
*—**ite** *sf.* intrépidité.
ɛ̃·**trɛ·ta(:)bl** *a.* intraitable.
ɛ̃·**tri(:)g** *sf.* intrigue.
—[e] *v.* intrigu-.
*—**a(:)j**[e] *v.* intrigaill-.
*—**a(·)jø:z**, **œ:r** *s.* intrigailleuse,
*—**ɑ̃**[:t *a. & s.* intrigant[e. (eur.
ɛ̃·**trɔ**‖**dyksjɔ̃** *sf.* introduction.
—**dykti:v**, **-if** *a.* introductive, if.
—**dyktœ:r** *sm.* introducteur.
—**dɥi** *ind. prés. sg. d.* **ɛ̃·trɔdɥi:z.** III. introduit. I. & II. introduis.
—**dɥi**[t *pp.* introduit[e.
—**dɥi:z**[·i:r] *v.* introduis-.
ɛ̃·**trɔit** *sm.* introït.
ɛ̃·**trɔni:z**[e] *v.* intronis-.
*—**a·sjɔ̃** *sf.* intronisation.
ɛ̃·**tru·va(:)bl** *a.* introuvable.
ɛ̃·**try**[:z *s.* intrus[e.
—**jɔ̃** *sf.* intrusion.
ɛ̃·**tymɛs**‖**ɑ̃:s** *sf.* intumescence.
—**ɑ̃**[:t *a.* intumescent[e.
ɛ̃·**tɥisjɔ̃** *sf.* intuition.
ɛ̃·**tɥiti:v**, **-if** *a.* intuitive, if.
ɛ̃·**vali(:)d** *a. & sm.* invalide.
—[e] *v.* invalid-.
*—**a·sjɔ̃** *sf.* invalidation.
*—**ite** *sf.* invalidité.
ɛ̃·**varj**‖**abilite** *sf.* iuvariabilité.
—**a(:)bl** *a.* invariable.
ɛ̃·**vɑ·zjɔ̃** *sf.* invasion.
ɛ̃·**vɑ̃·d**‖**a(:)bl** *a.* invendable.
—**y** *a.* invendu[e
ɛ̃·**vɑ̃·sjɔ̃** *sf.* invention.
ɛ̃·**vɑ̃:t**[e] *v.* invent-.
—**ɛ:r** *sm.* inventaire.
—**i:v**, **if** *a.* inventive, if.
—**ɔri**[-ɔrje] *v.* inventori-.
—**œ:r** *sm.* inventeur.
ɛ̃·**vete·re** *a.* invétéré[e.
ɛ̃·**vetɛ:r**[-ɛ·re ou -e·re] *vr.* invé
ɛ̃·**vɛkti:v** *sf.* invective.
—[e] *v.* invectiv-.
ɛ̃·**vɛrs** *a & sm.* inverse.
—**a(:)bl** *a.* inversable.
—**ɔmɑ̃** *adv.* inversement.
—**jɔ̃** *sf.* inversion.
ɛ̃·**vɛrtebre** *a. & s.* invertébré
ɛ̃·**vɛrtis**[-i:r] *v.* invertiss-.
ɛ̃·**vɛstig**‖**atris**, **atœ:r** *s.* invest trice, ateur.
—**a·sjɔ̃** *sf.* investigation.
ɛ̃·**vɛstis**[-i:r] *v.* investiss-.
—**mɑ̃** *sm.* investissement.
ɛ̃·**vɛstity:r** *sf.* investiture.
ɛ̃·**vɛ̃·ky** *a.* invaincu[e.
ɛ̃·**vɛ̃·si(:)bl** *a.* invincible.
ɛ̃·**vit**[e] *v.* invit-.
— *sf.* invite.
—**atwa:r** *sm.* invitatoire.
—**a·sjɔ̃** *sf.* invitation.
—**e** *s.* invité[e.
ɛ̃·**viz**‖**ibilite** *sf.* invisibilité.
—**i(:)bl** *a.* invisible.
ɛ̃·**vjɔl**‖**abilite** *sf.* inviolabilité
—**a(:)bl** *a.* inviolable.
ɛ̃·**vɔk**[e] *v.* invoqu-.
—**atwa:r** *a.* invocatoire.
—**a·sjɔ̃** *sf.* invocation.
ɛ̃·**vɔlɔ̃·tɛ:r** *a.* involontaire.
ɛ̃·**vɔlykr** *sm.* involucre.
—**e** *a.* involucré[e.
ɛ̃·**vɔl**‖**ysjɔ̃** *sf.* involution.
—**yti:v**, **-if** *a.* involutive, if.
ɛ̃·**vrɛsɑ̃·bl**‖**a(:)bl** *a.* invraisembl
—**ɑ̃:s** *sf.* invraisemblance.
ɛ̃·**vylner**‖**abilite** *sf.* invulnérabi
—**a(:)bl** *a.* invulnérable.
ɛ̃·**ʒen**‖**i**[-nje] *vr.* ingéni-.
—**jo·zite** *sf.* ingéniosité.
—**jø**[:z *a.* ingénieuse, eux.
—**jœ:r** *sm.* ingénieur.
ɛ̃·**ʒen**‖**y** *a.* ingénu[e.
—**ɥite** *sf.* ingénuité.
ɛ̃·**ʒerɑ̃:s** *sf.* ingérence.
ɛ̃·**ʒɛksjɔ̃** *sf.* injection.
ɛ̃·**ʒɛkt**[e] *v.* inject-.

ıjecté[e.
r *s.* injectrice, eur.
'e ou -e·re] *vr.* ingèr-.
ɔf. ingestion.
sf. injonction.
l *a.* injouable.
. injure.
| *v.* injuri-.

***—jø[:z** *a.* injurieuse, eux.
ɛ̃·ʒyst *a.* injuste.
—ifja(:)bl *a.* injustifiable.
—is *sf.* injustice.

ɵ.

ɵrø[:z = œrø[:z.

f.

ı = **fɑ.**
= **fɑ·bl . . .**
v. fabriqu-.
brique.
sm. fabricateur.
f. fabricatıon.
fabricant.
sm. fabuliste.
fabuleuse, eux.
fade.
fadasse.
fadaise.
f. fadeur.
. phaéton.
fagot.
v. fagot-.
. fagotage.
'agotin.
. fagoteur.
fagoue.
r] *v.* faill-.
lle.
j. prés. d. **fal.** faille.
fayence ou faïence.
ı *s.* faïencière, ier.
faïencerie.
failli.
. faillible.
'aillite.
faquin.
f. faquinerie.
. fakir ou faquir.
'. faconde.
ı *sm.* fac-similé.
r *sm.* factionnaire.
'. faction.
a. factieuse, eux.

fakt||a:ʒ *sm.* factage.
—is *a.* factice.
—otɔm *sm.* factotum.
—ɔm *sm.* factum.
—ɔrri *sf.* factorerie.
—œ:r *sm.* facteur.
—y:r *sf.* facture.
—y:r[e] *v.* factur-.
—yrje *sm.* facturier.
fakylt||ati:v, -if *a.* facultative, if.
—e *sf.* faculté.
fal[wa:r] *v.* fall-.
falɑ̃stɛ:r *sm.* phalanstère.
falɑ̃:ʒ *sf.* phalange.
falɛ(:)n *sf.* phalène.
falɛrn *sm.* falerne.
falɛ:z *sf.* falaise.
—[e] *v.* falais-.
falbala ou **-lɑ** *sm.* falbala.
falɔt, -o *a. & s.* falot[e.
falœ̃ *sm.* falun.
falsi|fi[·fje] *v.* falsifi-.
—fikatœ:r *sm.* falsificateur.
—fikɑ·sjɔ̃ *sf.* falsification.
—fja(:)bl *a.* falsifiable.
falurd *sf.* falourde.
fal||wa:r *inf.* falloir.
—y *pp.* fallu.
falyn[e] *v.* falun-.
—a:ʒ *sm.* falunage.
—jɛ:r *sf.* falunière.
fam *sf.* femme.
fame *a.* famé[e.
famelik *a.* famélique.
fami(:)j *sf.* famille.
fami(l)j||al *a.* familial[e.
—arite *sf.* familiarité.

—ari:z[e] *v.* familiaris-.
—ɛ:r, e *a.* familière, ier.
famin *sf.* famine.
famlɛt *sf.* femmelette.
famø[:z *a* fameuse, eux.
fan[e] *v.* fan-.
— *sf.* fane.
fanal *sm.* fanal.
fanat‖ik *a. & sm.* fanatique.
—i:z[e] *v.* fanatis-.
—**ism** ou **-izm** *sm.* fanatisme.
fan a:ʒ *sm.* fanage.
—**e** *pp. & a.* fané[e.
—ɛ·zɔ̃ *sf.* fanaison.
fanjɔ̃ *sm.* fanion.
fanɔ̃ *sm.* fanon.
fanø:z, -œ:r *s.* faneuse, eur.
fa:r *sm.* fard.
fa:r *sm.* phare.
farago *sm.* farrago.
faraɔ̃ *sm.* pharaon.
fara:ʒ *sm.* farrage.
farɑ̃:dɔl *sf.* farandole.
fard[e] *v.* fard-.
fardje *sm.* fardier.
fardo *sm.* fardeau.
farẽ:ks *sm.* pharynx.
farfadɛ *sm.* farfadet.
farfu(:)j[-fuje] *v* farfouill-.
fariɓɔl *sf.* faribole.
farin *sf.* farine.
—**ase** *a.* farinacé[e.
—**ɛ** *sm.* farinet.
—**je** *sm.* farinier.
—**ø[:z** *a. & sm. pl.* farineuse, eux.
farizjẽ *sm.* pharisien.
farmas‖i *sf.* pharmacie.
—**jẽ** *sm.* pharmacien.
—**ø·tik** *a.* pharmaceutique.
farnjẽ:t *sm.* far-niente.
faro *am. & sm.* faraud.
faro *sm.* faro.
fars *sf. & a.* farce.
—**ẽ** *sm.* farcin.
—**i** *pp. & a.* farci[e.
—**inø[:z** *a.* farcineuse, eux.
—**is[-i:r]** *v.* farciss-.
—**isy:r** *sf.* farcissure.
—**ø:z, œ:r** *s.* farceuse, eur.
faruʂ *a. & sm.* farouche.
fas *subj. prés. d.* **fɛ:z**. *pl.* III. fassent. *sg.* III. & I. fasse. II. fasses.
fas *sf.* fasce.
fas *sf.* face.
—**a(:)d** *sf.* façade.
fases i *sf.* facétie.
—**jø[:z** *a.* facétieuse, eux.
faset *sf.* facette.
—[e] *v.* facett-.
fasikyl *sm.* fascicule.
fasil *a.* facile.
—**it[e]** *v.* facilit-.
—**ite** *sf.* facilité.
fasin *sf.* fascine.
fasin[e] *v.* fascin-.
—**atris, atœ:r** *a.* fascinatrice, ateur.
—**a:ʒ** *sm.* fascinage.
—**a·sjɔ̃** *sf.* fascination.
fasjal *a.* fascial[e.
fasje *a.* fascié[e.
fasjɛ(:)s *sm.* facies.
fasɔn[e] *v.* façonn-.
—**jɛ:r, je** *a. & s.* façonnière, ier.
—**mɑ̃** *sm.* façonnement.
fasɔ̃ *sf.* façon.
fast 1) *a.* faste, 2) *sm.* faste.
fastidjø[:z *a.* fastidieuse, eux.
fastyø[:z *a.* fastueuse, eux.
faʂ(j)ɔna(:)bl *a.* fashionable.
fat *a. & sm.* fat.
fatal *a.* fatal[e.
—**ist** *sm.* fataliste.
—**ite** *sf.* fatalité.
—**ism** ou **-izm** *sm.* fatalisme.
fatidik *a.* fatidique.
fati(:)g[e] *v.* fatigu-.
— *sf.* fatigue.
*—**ɑ̃[:t** *a.* fatigant[e.
*—**e** *a.* fatigué[e.
fatɔm *sm.* fatum.
fatrasje *sm.* fatrassier.
fatrɑ *sm.* fatras.
fatɥite *sf.* fatuité.
favɔr‖a(:)bl *a.* favorable.
—**i[t** *a. & s.* favori[te.
—**i:z[e]** *v.* favoris-.
favœ:r *sf.* faveur.
fɑ *sm.* fa.
fɑ(:)bl *sf.* fable.
—**ie** ou **-ije** *sm.* fablier.
—**io** ou **-ijo** *sm.* fabliau.
—**o** *sm.* fableau.
fɑ:ʂ[e] *v.* fâch-.
—**e** *a.* fâché[e.

fâcheuse, eux.
fâcherie.
phase.
f. faséole.
aon.
rés. sg. III. fend. I. & II.
fend-. (fends.
fendant.
e] *v.* fendill-.
fendillé[e.
n. fendeur.
fenderie.
m. fendoir.
sm. fandango.
f. fanfare.
d *sf.* fanfaronnade.
sf. fanfaronnerie.
fanfaron.
fanfan.
sf. fanfreluche.
prf. Fanchette.
. Fanchon. *sf.* fanchon.
ente.
m. fantassin.
z. fantasque.
a. fantastique.
gɔr|i *sf.* fantasmagorie.
fantasmagorique.
sf. fantaisie.
fantaisiste.
m. phantôme ou fantôme.
. fenton ou fanton.
fange.
fangeuse, eux.
e.
fɛ.
ʒ *a.* fébrifuge.
ébril[e.
m. phébus. *nprm.* Phébus.
a. fédéral[e.
m. fédéraliste.
] *v.* fédéralis-.
ou **-izm** *sm.* fédéralisme.
-if *a.* fédérative, -if.
sf. fédération.
déré[e.
re ou -e-re] *v.* fédèr-.
. fécale.
z. fécond[e.
fécond-.
sf. fécondation.
fécondant[e

—ite *sf.* fécondité.
fekyl *sf.* fécule.
—ɑ̃:s *sf.* féculence.
—ɑ̃[:t *a.* féculent[e.
—ri *sf.* féculerie.
felin, -lɛ̃ *a.* félin[e.
felisit[e] *v.* félicit-.
—ɑ-sjɔ̃ *sf.* félicitation.
—e *sf.* félicité.
felɔn, -ɔ̃ *a.* félon[ne.
—i *sf.* félonie.
femin|in, ɛ̃ *a. & sm.* féminin[e.
—izm ou **-izm** *sm.* féminisme.
—ist *sm.* féministe.
—i:z[e] *v.* féminis-.
femy:r *sm.* fémur.
feneɑ̃[:t *s.* fainéant[e.
—[e] *v.* fainéant-.
—i:z *sf.* fainéantise.
feniks *sm.* phénix.
fenis|i *nprf.* Phénicie.
—jɛn, -jɛ̃ *a.* phénicien[ne. *s.* Phénicien[ne.
fenɔl *sm.* phénol.
fenɔmenal *a.* phénoménal[e.
fenɔmɛ:n *sm.* phénomène.
feɔdal *a.* féodal[e.
—ite *sf.* féodalité.
fe-r|i *sf.* 1) féerie. 2) férie.
—ik *a.* féerique.
feri:r *inf.* férir.
ferje ou **fɛrje** *a.* férié[e.
ferɔs ou **fɛrɔs** *a.* féroce.
—ite *sf.* férocité.
fery *pp. d.* **feri:r** *& a.* féru[e.
feryl *sf.* férule.
feti(:)d *a.* fétide.
*—**ite** *sf.* fétidité.
fetiʃ *sm.* fétiche.
—izm ou **-izm** *sm.* fétichisme.
fe-ty *sm.* fétu.
fety(:)s *sm.* fétus ou fœtus.
fevje *sm.* février.
fevrie ou **-ije** *sm.* février.
fɛ *m. d.* **fɛt** *& sm.* fait.
fɛ ou **fe** *ind. prés. sg.* **fɛ:z.** III. fait. I. & II. fais.
fɛ *sm.* faix.
fɛ:bl *a.* faible.
—ard, a:r *a.* faiblard[e.
—ɛs *sf.* faiblesse.
—is[-i:r] *v.* faibliss-.
—isɑ̃[:t *a.* faiblissant[e.

fɛ:l[e] *v.* fêl-.
— *sf.* fêle.
—e *a.* fêlée.
—y:r *sf.* fêlure.
fɛldmareʃal *sm.* feldmaréchal.
fɛl(d)spat *sm.* feldspath.
fɛ:n *sf.* faîne.
fɛnjɑ̃·t . . . } = **fe·neɑ̃·t . . .**
fɛɲɑ̃·t . . }
fɛɲ[fɛ̃:dr] *v.* feign-.
fɛ:r *inf. d.* **fɛ:z** *& sm.* faire.
fɛ:r *sm.* fer.
—[e] *v.* ferr-.
—a:ʒ *sm.* ferrage.
***—ɑ(:)j** *sf.* ferraille.
***—ɑ(:)j**[e] *v.* ferraill-.
***—ɑ(·)jœ:r** *sm.* ferrailleur.
—ɑ̃ *am.* ferrant. **mareʃal** ∾ *sm.* maréchal ferrant.
***—blɑ̃** *sm.* fer-blanc.
***—blɑ̃·tje** *sm.* ferblantier.
***—blɑ̃·tri** *sf.* ferblanterie.
***—e** *pp. & a.* ferré[e.
—ɛ *sm.* ferret.
(*)**—jɛ:r** *sf.* ferrière.
fɛrl[e] *v.* ferl-.
—a:ʒ *sm.* ferlage.
fɛrm *a.* ferme.
— *sf.* ferme.
—[e] *v.* ferm-.
—a(:)j *sm.* fermail.
—a:ʒ *sm.* fermage.
fɛ·rmɑ̃ *sm.* ferrement.
fɛrmɑ̃ *sm.* ferment.
fɛrmɑ̃[:t *a.* fermant[e.
fɛrmɑ̃:t[e] *v.* ferment-.
—a(:)bl *a.* fermentable.
—ɑ·sjɔ̃ *sf.* fermentation.
fɛrm||**əte** *sf.* fermeté.
—əty:r *sf.* fermeture.
—jɛ:r, je *s.* fermière, ier.
—wa:r *sm.* fermoir.
fɛrɔn||**jɛ:r, je** *s.* ferronnière, ier.
—ri *sf.* ferronnerie.
fɛrɔs = **ferɔs.**
fɛrœ:r *sm.* ferreur.
fɛrpa:r *sm.* faire-part.
fɛ·rʃo *sm.* fer-chaud.
fɛrtil *a.* fertile.
—ite *sf.* fertilité.
—i:z[e] *v.* fertilis-.
—iza(:)bl *a.* fertilisable.
—iza·sjɔ̃ *sf.* fertilisation.
—izɑ̃[:t *a.* fertilisant[e.
fɛrv||**amɑ̃** *adv.* fervemment.
—ɑ̃[:t *a.* fervent[e.
—œ:r *sf.* ferveur.
fɛ·ry:r *sf.* ferrure.
fɛryʒinø[:z *a.* ferrugineuse, eux.
fɛs *sf.* fesse.
—[e] *v.* fess-.
—e *sf.* fessée.
—je *sm.* fessier.
fɛsmatjø *sm.* fesse-Mathieu.
fɛso *sm.* faisceau.
fɛsø[:z *a.* fesseuse, eux.
fɛst|**ɛ̃** *sm.* festin.
—in[e] *v.* festin-.
—ival *sm.* festival.
fɛstɔn[e] *v.* festonn-.
—a:ʒ *sm.* festonnage.
fɛstɔ̃ *sm.* feston.
fɛsy *a.* fessu[e.
fɛ[t *pp. d.* **fɛ:z.** fait[e.
fɛt 1) *sm.* fait. 2) *ind. prés. & impér. pl.* II. faites.
fɛ:t *sm.* faîte.
—a:ʒ *sm.* faîtage.
—jɛ:r *sf.* faîtière.
fɛ:t *sf.* fête.
—[e] *v.* fêt-.
—djø *sf.* Fête-Dieu.
—ø:z, œ:r *s.* fêteuse, eur.
—wa(:)j[-waje] *v.* fêtoy-.
fɛ:v *sf.* fève.
***—rɔl** *sf.* féverole.
fɛ:z[fɛ:r] *v.* fais-.
fɛzan, -zɑ̃ *s.* faisan[e.
fɛzɑ̃:d[e] *v.* faisand-.
—je *sm.* faisandier.
—o *sm.* faisandeau.
—ri *sf.* faisanderie.
fɛ̃ *sf.* faim.
fɛ̃ *sf* fin.
fɛ̃ *am. d.* **fin.** fin.
fɛ̃ *ind. prés. sg. d.* **fɛɲ.** III. feint. I. & II. feins. *m. d.* **fɛ̃:t.** feint.
fɛ̃:dr *inf. d.* **fɛɲ.** feindre.
fɛ̃·lɑ̃:d *nprf.* Finlande.
—ɛ[:z *a.* finlandais[e. *s.* Finland-(ais[e.
fɛ̃[:t *pp. & sf.* feint[e.
fɛ̃·val *sf.* faim-valle.
fəluk *sf.* felouque.
fəmɛl *sf.* femelle.

re *a.* fenestré[e.
· *sf.* fenêtre.
ɛ. fenêtrage.
õ *sf.* fenaison.
fenil.
j *sm.* fenouil.
. fenouillet.
: fenouillette.
'ɛk *sm.* fenugrec.
fre.
frɛ.
nd. d. fɛ:z. *pl.* II. feriez.
nd. d. fɛ:z. *pl.* I. ferions.
. *a.* faisable.
ã } = fɛz . . .
.. }
ɐ:r *s.* faiseuse, eur.
!
fi-.
é *déf. d.* fɛ:z. *sg.* III. fit.
I. fis.
f. fibre.
fibrille.
'. fibrine.
z. fibreuse, eux.
il *sm.* fidéicommis.
sf. fidélité.
fidèle.
s *sm.* fidibus.
a. & s. fiduciaire.
'f. Fifine.
fifre.
figue.
i. figuier.
. figuerie.
sf. figuline.
'. figure.
figur-.
, **-if** *a.* figurative, if.
sf. figuration.
figurant[e.
iguré[e.
figurine.
i. figuriste.
fille.
. fillette.
filleul[e.
fic.
f. ficaire.
ɛ *sm.* fixe.
fix-.
sf. fixation.
—e *a.* fixé[e.
—ite *sf.* fixité.
fiksjõ *sf.* fiction.
fikti:v, -if *a.* fictive, if.
fil[e] *v.* fil-.
— *sm.* fil. *sf.* file.
—**amã** *sm.* filament.
—**amã·tø**[:z *a.* filamenteuse, eux.
filarmɔnik *a.* philharmonique.
fil‖as *sf.* filasse.
—**asjɛ:r, -je** *sm.* filassière, ier.
—**atœ:r** *sm.* filateur.
—**aty:r** *sf.* filature
—**a:ʒ** *sm.* filage.
—**ã·djɛ:r** *sf.* filandière.
—**ã:dr** *sf.* filandre.
—**ã·drø**[:z *a. & sm.* filandreuse, eux.
—**ã**[:t *pp. & a.* filant[e.
filã·trɔp *a. & sm.* philanthrope.
—**i** *sf.* philanthropie.
—**ik** *a.* philanthropique.
fi·l‖ɛ *sm.* filet.
—**ɛ:r** *sf.* filaire.
—**ɛt**[filte] *v.* filett-.
—**ɛ̃** *sm.* filin.
fili‖fɔrm *a.* filiforme.
—**gran** *sm.* filigrane.
filip *nprm* Philippe.
—**ik** *sf.* philippique.
—**in** *nprf.* Philippine.
filj‖al filial[e.
—**a·sjõ** *sf.* filiation.
filjɛ:r *sf.* filière.
fi(l)lɔksera *sm.* phylloxera.
filɔ‖lɔ(:)g *sm.* philologue.
—**lɔʒi** *sf.* philologie.
—**lɔʒik** *a.* philologique.
—**matik** *a.* philomatique.
—**mɛ(:)l** *sf.* philomèle.
—**tɛknik** *a.* philotechnique.
filɔʃ *sf.* filoche.
filɔzɛl *sf.* filoselle.
filɔzɔf *sm.* philosophe.
—[e] *v.* philosoph-.
—**al** *a.* philosophal[e.
—**i** *sf.* philosophie.
—**ik** *a.* philosophique.
fil‖õ *sm.* filon.
—**ø:z, œ:r** *s.* fileuse, eur.
—**ri** *sf.* filerie.
filtr *sm.* philtre.
filtr[e] *v.* filtr-.

— *sm.* filtre.
—**aːʒ** *sm.* filtrage.
—**a·sjɔ̃** *sf.* filtration.
—**ɑ̃**[ːt *a.* filtrant[e.
filu *sm. & a.* filou.
filut[e] *v.* filout-.
—**ri** *sf.* filouterie.
fily:r *sf.* filure.
†**fi**(ː)**m** *passé déf. d.* **fɛːz.** *pl.* I. fîmes.
fin, fɛ̃ *a.* fin[e.
final *a., sm. & sf.* final[e.
—**mɑ̃** *adv.* finalement.
finas[e] *v.* finass-.
—**jɛːr, je** *s.* finassière, ier.
—**øːz, œːr** *s.* finasseuse, eur.
—**ri** *sf.* finasserie.
finaːʒ *sm.* finage.
finɑ̃ːs *sf. pl.* finances.
—[e] *v.* financ- & financ-.
—**je** *sm.* financier.
fin|**ɛs** *sf.* finesse.
—**ɛ**[t *a. & sf.* finet[te.
fini *pp., a. & sm.* fini[e.
finis[-iːr] *v.* finiss-.
finɔ[ːd *a. & s.* finand[e.
finwa[ːz *a.* finnois[e.
fiɲɔl[e] *v.* fignol-.
†**fiːr** *passé déf. d.* **fɛːz.** *pl.* III. firent.
firmamɑ̃ *sm.* firmament.
fi(ː)**s** *sm.* fils.
fisɛl *sf.* ficelle.
—[-sle] *v.* ficell-.
fisk *sm.* fisc.
—**al** *a.* fiscal[e.
fisl|**e** *a.* ficelé[e.
—**øːz, œːr** *s.* ficeleuse, eur.
fistyl *sf.* fistule.
—**in** *sf.* fistuline.
—**ø**[ːz *a.* fistuleuse, eux.
fisy:r *sf.* fissure.
fiʃ[fiʃe ou fiʃ] *v.* fich-.
— *sf.* fiche.
—**ɑ̃**[ːt *a.* fichant[e.
fiʃɛ *sm.* fichet.
fiʃtr! *int.* fichtre.
—**ɔmɑ̃** *adv.* fichtrement.
fiʃwaːr *sm.* fichoir.
fiʃy *pp. d.* **fiʃ**, *a. & sm.* fichu[e.
†**fi**(ː)**t** *passé déf. d.* **fɛːz.** *pl.* II. fîtes.
fiz|**ik** *a., sf. & sm.* physique.
—**isjɛ̃** *sm.* physicien.
fizjɔgnɔmɔn|**i** *sf.* physiognomonie.
—**ik** *a.* physiognomonique.
fizjɔlɔʒ|**i** *sf.* physiologie.
—**ik** *a.* physiologique.
—**ist** *sm.* physiologiste.
fizjɔnɔm|**i** *sf.* physionomie.
—**ist** *sm.* physionomiste.
fiːʒ[e] *v.* fig- & fige-.
—**e** *a.* figé[e.
—**mɑ̃** *sm.* figement.
fjakr *sm.* fiacre.
fjasko *sm.* fiasco.
fjɑ̃ːs[e] *v.* fianc- & fiançe-.
—**ɑ**(ː)**j** *sf. pl.* fiançailles.
—**e** *s.* fiancé[e.
fjɑ̃ːt *sf.* fiente.
—[e] *v.* fient-.
fje *inf. d.* **fi.** fier.
fjɛf *sm.* fief.
—[e] *a.* fieff-.
—**e** *a.* fieffé[e.
fjɛl *sm.* fiel.
fjɛːr *a.* fière, fier.
(*)—**ɔt, o** *a.* fiérot[e.
—**te** *sf.* fierté.
fjɛrabra *sm.* fier-à-bras.
fjɛːvr *sf.* fièvre.
—**ɔt** *sf.* fiévrotte.
—**ø**[ːz *a.* fiévreuse, eux.
fjɔl *sf.* fiole.
—[e] *v.* fiol-.
—**œːr** *sm.* fioleur.
fjɔni *nprf.* Fionie.
fjɔːr *sm.* fiord.
fjɔrity:r *sf. pl.* fioritures.
fjɔ̃ *sm.* fion.
fla *sm.* fla.
flagɔrn[e] *v.* flagorn-.
—**øːz, œːr** *s.* flagorneuse, eur.
—**ɔri** *sf.* flagornerie.
flagrɑ̃[ːt *a.* flagrant[e. **ɑ̃ flagrɑ̃ deli** *loc. adv.* en flagrant délit.
flak *sf.* flaque.
—[e] *v.* flaqu-.
—**e** *sf.* flaquée.
flakɔ̃ *sm.* flacon.
flam *sf.* = **flaːm.**
flamɑ̃ *sm.* flam(m)ant.
flamɑ̃[ːd *a.* flamand[e.
flamɛʃ *s.* flammèche.
flamrɔl *sf.* flammerolle.
flanɛl *sf.* flanelle.

a. flasque.
v. flach-.
flache.
v. flatt-.
œ:r *a. & s.* flatteuse, eur.
f. flatterie.
ı-zite *sf.* flatuosité.
z *a* flatueuse, eux.
e] *v.* flagell-.
ɔ *sf*, flagellation.
n. flagellant.
e] *v.* flageol-.
ɪ. flageolet.
sm. flageoleur.
ɡf. flamme.
] *v.* flân-.
flâne.
œ:r *s.* flâneuse, eur.
f. flanerie.
. flanc.
. flan.
] *v.* flamb-.
flambe.
ɡm. flambage.
a. flambant[e. **tu flã·bã** *loc. adv.* tout flambant neuf.
. *& a.* flambé[e.
ʒ *sf.* flamberge.
sm. flambeau.
a(:)j[-waje] *v.* flamboy-.
ı *a.* flamboyant[e.
sm. flamboiement.
sm. flandrin.
] *v.* flanqu-.
a. flanquant[e.
sm. flanquement.
sm. flanqueur.
ı **fleho** *sm.* fléau.
·i:r] *v.* fléchiss-.
sm. fléchissement.
sm. fléchisseur.
ı[-i:r] *v.* flétriss-.
a. flétrissant[e.
ɡf. flétrissure.
sm. flegme.
a. flegmatique.
:)bl *a.* flexible.
f. flexion.
lte *sf* flexuosité.
ɪ *a.* flexueuse, eux.
sf. flème ou flemme.
·. flèm- ou flemm-.

*—a:r *sm.* flémard.
flɛ:r[e] *v.* flair-.
— *sm.* flair.
—œ:r *sm.* flaireur.
flɛ(:)ʃ *sf.* flèche.
flibyst[e] *v)* flibust-.
— *sf.* flıbuste.
—je *sm.* flibustier.
flik flak *int. & sm.* flic flac.
flip *sf.* flippe.
flirt[e] *v.* flirt-.
flo *sm.* flot.
floko·ne[:z *a.* floconneuse, eux.
floko *sm.* flocon.
flɔp[e] *v.* flopp-.
—e *sf.* floppée.
flɔ:r *sf.* flore.
*—al *a.* floral[e.
*—ã:s *nprf.* Florence. *sm.* florence.
*—ɛ(:)s *adv.* florès.
*—ɛ·zɔ̃ *sf.* floraison.
*—ɛ̃ *sm.* florin.
*—ide *a.* floridé[e.
*—itɛ:r *a.* florifère.
*—ikylty:r *sf.* floriculture.
*—isã[:t *a.* florissant[e.
floskylø[:z *a.* flosculeuse, eux.
floʃ *a.* floche.
flɔt[e] *v.* flott-.
— *sf.* flotte.
—a(:)bl *a.* flottable.
—a:ʒ *sm.* flottage.
—ã[:t *a.* flottant[e.
—ɛ·zɔ̃ *sf.* flottaison.
—i(:)j *sf.* flottille.
—mã *sm.* flottement.
—œ:r *sm.* flotteur.
flɔ̃·flɔ̃ *sm.* flonflon.
flœ:r *sf.* fleur.
—[e] *v.* fleur-.
—dəli:z[e] *v.* fleurdelis-.
—ɛ *sm.* fleuret.
—ɛt *sf.* fleurette.
—ɛ·zɔ̃ *sf.* fleuraison.
—i *pp & a.* fleuri[e.
—is[-i:r] *v.* fleuriss-.
—ist *s.* fleuriste.
—ɔn[e] *v.* fleuronn-.
—ɔne *a.* fleuronné[e.
—ɔ̃ *sm.* fleuron.
—t[e] *v.* fleuret- ou flirt-.
flœ:v *sm.* fleuve.

flu *a.* flou[e.
flu[e] *v.* flou-.
—**ø:z, œ:r** *s.* flouеuse, eur.
—**·ri** *sf.* flouerie.
fly[e] *v.* flu-.
— *sm.* flux.
flyɛ[t *a.* fluet[te.
flyi(:)**d** *a. & sm.* fluide.
*—**ite** *sf.* fluidité.
flyksjɔnɛ:r *a.* fluxionnaire.
flyksjõ *sf.* fluxion.
flykt|ɥɑ·sjõ *sf.* fluctuation.
—**ɥɑ̃**[:t *a.* fluctuant[e.
—**ɥø**[:z *a.* fluctueuse, eux.
flyɔ:r *sm.* fluor.
flyt *sf.* flûte.
—[e] *v.* flût-.
—**e** *a.* flûté[e.
—**ist** *sm.* flûtiste.
—**o** *sm.* flûteau.
—**ø:z, œ:r** *s.* flûteuse, eur.
flyv|jal *a.* fluvial[e.
—**jatil** *a.* fluviatile.
fu . . . = **fən** . . .
fo *sf.* faux.
fo *am. d.* **fo:s.** faux.
fo *ind. prés. sg. d.* **fal.** III. faut.
fo·bɛ:r *sm.* faubert.
fo·bu:r *sm.* faubourg.
(*)—**jɛn, jɛ̃** *a. & s.* faubourien[ne.
fo·burdõ *sm.* faux-bourdon.
fo·dr|a *fut. d.* **fal.** III. faudra.
—**ɛ** *cond. d.* **fal.** III. faudrait.
fo·fil[e] *v.* faufil-.
—**e** *a.* faufilé[e.
—**y:r** *sf.* faufilure.
fo·fɥijã *sm.* faux-fuyant.
fo·kɔl *sm.* faux-col.
fo·kɔn|jɛ:r, je *s.* fauconnière, ier.
—**o** *sm.* fauconneau.
—**ri** *sf.* fauconnerie.
fo·kõ *sm.* faucon.
fo:n *sm. & sf.* faune.
fo·pɑ *sm.* faux-pas.
fo[:s *a.* fausse, faux.
—[e] *v.* fauss-.
—**ɛ** *sm.* fausset.
—**ɛ:r** *sm.* faussaire.
—**te** *sf.* fausseté.
fo:s *sf.* fosse.
—**e** *sm.* fossé.
—**ɛt** *sf.* fossette.
—**wa(:)j**[-aje] *v.* fossoy-.
—**waja:ʒ** *sm.* fossoyage.
—**wajœ:r** *sm.* fossoyeur.
—**wa:r** *sm.* fossoir.
fo·si(:)j *sf.* faucille.
*—**õ** *sm.* faucillon.
fo:ʃ[e] *v.* fauch-.
— *sf.* fauche.
—**a:ʒ** *sm.* fauchage.
—**e** *sf.* fauchée.
—**ɛ** *sm.* fauchet.
—**ɛ·zõ** *sf.* fauchaison.
—**ø:z, œ:r** *s.* faucheuse, eur.
fo:t *sf.* faute. ∾ **də** *loc. prp.* faute
—**i:v, if** *a.* fautive, if. (de
fo·tœ(:)j *sm.* fauteuil.
fo·tris, -tœ:r *s.* fautrice, teur.
fo:v *a.* fauve.
—**ɛt** *sf.* fauvette.
fədr . . . = **fo·dr** . . .
fək *sm.* foc.
fək *sm.* phoque.
fəkal *a. & sf.* focal[e.
fəl, fu *a. & s.* fol[le, fou.
—**ɑ:tr** *a.* folâtre.
—**ɑ:tr**[e] *v.* folâtr-.
—**ɑ·trəri** *sf.* folâtrerie.
—**ɛ**[t *a.* follet[te.
—**i** *sf.* folie.
fəliʃɔn, -õ *a.* folichon[ne.
—[e] *v.* folichonn-.
—**a(:)d** *sf.* folichonnade.
fəlj|ase *a.* foliacé[e.
—**ɑ·sjõ** *sf.* foliation.
—**e** *a.* folié[e.
—**ɛ:r** *a.* foliaire.
—**o** *sm.* folio.
—**ɔt**[e] *v.* foliot-.
fəmã:t[e] *v.* foment-.
—**atris, atœ:r** *s.* fomentatrice, ateur.
—**ɑ·sjõ** *sf.* fomentation.
fənet|ik *a. & sf.* phonétique.
—**isjɛ̃** *sm.* phonéticien.
—**ism** ou **-izm** *sm.* phonétisme.
fənik *a.* phonique.
fənɔgraf *sm.* phonographe.
fɔ:r *prp.* fors.
fɔ:r *sm.* for.
fɔ:r *am. d.* **fɔrt,** *adv. & sm.* fort.
fɔ:r[e] *v.* for-.
*—**a:ʒ** *sm.* forage.
fərbã *sm.* forban.

n. foret.
. forêt.
-ɛ̃ *a* forain[e.
ɛ:r, je *a. & sm.* forestière,
ri *sf.* forfanterie. (ier.
m. forfait.
sf. forfaiture.
l *sf.* foıficule.
z[-ɔ:r] *v.* forclos-.
[e] *v.* forlanc- & forlanç-.
e] *v.* forlign-.
[e] *v.* forlong- & forlonge-.
] *v.* form-.
forme.
. format.
a. & sm. formaliste.
sf. formalité.
e] *v.* formalis-.
ı ou **-izm** *sm.* formalisme.
, **atœ:r** *a. & s.* formatrice,
sf. formation. (ateur.
formé[e.
formel[le.
a(:)bl *a.* formidable.
a·sjõ *sf.* formication.
z. formicant[e.
sm. formier.
sf. formule.
. formul-.
m. formulaire.
. formulette.
e] *v.* forniqu-.
, **atœ:r** *s.* fornicatrice, ateur.
sf. fornication.
v. forc- & forç-.
force.
. forçat.
m. forçage.
forcé[e.
adv. forcément.
sm. forcement.
a. forcené[e.
:r *a.* fort[e.
. forte. ∽ **pjano** *sm.* forte-
).
. fortin.
sf. forteresse.
-fje] *v.* fortifi-.
ijõ *sf.* fortification.
a. fortifiant[e.
adv. fortissimo.
t *a.* fortrait[e.

—**y:r** *sf.* fortraiture.
fɔrtyn *sf.* fortune.
—**e** *a.* fortuné[e.
fɔrtɥi[t *a.* fortuit[e.
fɔrʒ[e] *v.* forg- & forge-.
— *sf.* forge.
—**a(:)bl** *a.* forgeable.
—**a:ʒ** *sm.* forgeage.
—**ərõ** *sm.* forgeron.
—**œ:r** *sm.* forgeur.
fɔrʒɛ *sm.* forjet.
fɔrʒɛt[-ɛte] *v.* forjett-.
fɔs . . . = fo·s . . .
fɔsfat *sm.* phosphate.
fɔsfɔ:r *sm.* phosphore.
*—e *a.* phosphoré[e.
*—**ɛsã**[:t *a.* phosphorescent[e.
*—**ik** *a.* phosphorique.
*—**ø** *am.* phosphoreux.
fɔsfy:r *sf.* phosphure.
fɔsil *a.* fossile.
fɔto = fɔtɔgraf.
fɔtɔgraf *sm.* photographe.
—**i** *sf.* photographie.
—**i**[-fje] *v.* photographi-.
—**ik** *a.* photographique.
fɔtɔgravy:r *sf.* photogravure.
fõ *sm.* fonts.
fõ *sm.* 1) fond. 2) fonds.
fõ *ind. prés. d.* **fɛ:z.** *pl.* III. font.
fõ *ind. prés. sg.* III. fond. I. & II.
fõ:d[r] *v.* fond-. (fonds.
—**ã**[:t *a. & sm.* fondant[e.
—**œ:r** *sm.* fondeur.
—**ri** *sf.* fonderie.
—**wa:r** *sm.* fondoir.
—**y** *pp. & sf.* fondu[e.
fõ:d[e] *v.* fond-.
—**amã·tal** *a.* fondamental[e.
—**atris, atœ:r** *s.* fondatrice, ateur.
—**a·sjõ** *sf.* fondation.
—**e** *a.* fondé[e. ∽ **d puvwa:r** *sm.* fondé de pouvoir.
—**mã** *sm.* fondement.
—**riɛ:r** ou **-rijɛ:r** *sf.* fondrière.
fõ·gy(:)s *sm.* fongus.
fõ·ksjɔn[e] *v.* fonctionn-.
—**ɛl** *a.* fonctionnel[le.
—**ɛ:r** *sm.* fonctionnaire.
—**mã** *sm.* fonctionnement.
fõ·ksjõ *sf.* fonction.
fõ:s[e] *v.* fonc- & fonç-.

—e *a.* foncé[e.
—jɛ:r, je *a.* foncière, ier.
fõ:t *sf.* fonte.
fõt = *f. l. d.* fõ.
fõ·tanɛl *sf.* fontanelle.
fõ·tɛ(:)n *sf.* fontaine.
—je *sm.* fontainier.
fø *sm.* feu.
fø *a.* feu[e.
fø:tr *sm.* feutre-.
—[e] *v.* feutr-.
—a:ʒ *sm.* feutrage.
—ie ou -ije *sm.* feutrier.
fœ(:)j *sf.* feuille.
—[fœje] *v.* feuill-.
*—a:r *sm.* feuillard.
*—a:ʒ *sm.* feuillage.
*—e *a. & sf.* feuillé[e.
*—ɛ *sm.* feuillet.
*—ɛt[fœjte] *v.* feuillett-.
*—ɛt *sf.* feuillette.
*—ɛ·zõ *sf.* feuillaison.
*—mɔrt *a. & sm.* feuille-morte.
*—ta:ʒ *sm.* feuilletage.
*—te *a. & sm.* feuilleté[e.
*—ti *sm.* feuilletis.
*—tɔnist *sm.* feuilletonniste.
*—tõ *sm.* feuilleton.
*—y *a.* feuillu[e.
*—y:r *sf.* feuillure.
fra *fut. sg. d.* fɛ:z. III. fera. II. (feras.
fragmã *sm.* fragment.
fragmã:t[e] *v.* fragment-.
—ɛ:r *a.* fragmentaire.
frak *sm.* frac.
frakas[e] *v.* fracass-.
fraka *sm.* fracas.
fraksin‖e *sf. pl.* fraxinées.
—ɛl *sf.* fraxinelle.
fraksjɔn[e] *v.* fractionn-.
—ɛ:r *a.* fractionnaire.
—mã *sm.* fractionnement.
fraksjõ *sf.* fraction.
frakty:r *sf.* fracture.
—[e] *v.* fractur-.
frame *sf.* framée.
frap[e] *v.* frapp-.
— *sf.* frappe.
—a:ʒ *sm.* frappage.
—ã[:t *a.* frappant[e.
—dəvã *sm.* frappe-devant.
—e *pp. & a.* frappé[e.
—mã *sm.* frappement.
—œ:r *sm.* frappeur.
frask *sf.* frasque.
fratɛ:r *sm.* frater.
fratɛrn‖ɛl *a.* fraternel[le.
—ite *sf.* fraternité.
—i:z[e] *v.* fraternis-.
fratrisi(:)d *sm.* fratricide.
fraʒil *a.* fragile.
—ite *sf.* fragilité.
fra:z *sf.* phrase.
—eɔlɔʒi *sf.* phraséologie.
—œ:r *sm.* phraseur.
frã *am. d.* frã:ʃ. franc.
frã *am. d.* frã:k *& sm.* franc.
frã·bwa:z *sf.* framboise.
—[e] *v.* frambois-.
—je *sm.* framboisier.
frãk = *f. l. d.* frã.
frã[:k *a.* franque, franc.
frã·kɛt (a la bon ∾) *loc. adv.* à la bonne franquette.
frã·ko *adv.* franco.
frã·koalmã[:d *a.* franco-allemand.
frã·kɔni *nprf.* Franconie.
frã·kõ·twa[:z *a.* franc-comtois[e.
frã·ma·sɔnri *sf.* franc-maçonnerie.
frã·ma·sõ *sm.* franc-maçon.
frã·parle *sm.* franc-parler.
frã:s *nprf.* France.
—ɛ[:z *a.* français[e. *s.* Français[e.
frã·sisk *sf.* francisque. *npr.* Francisque.
frã·siskɛ̃ *sm.* francisquain.
frã·si:z[e] *v.* francis-.
*—a·sjõ *sf.* francisation.
*—e *a. & s.* francisé[e.
frã·swa[:z *npr.* François[e.
frãʃ[:ʃ *a.* franche, franc.
frãʃ·ʃis[-i:r] *v.* franchiss-.
—a(:)bl *a.* franchissable.
—mã *sm.* franchissement.
frãʃ·ʃi:z *sf.* franchise.
—mã *adv.* franchement.
frãʃ·ʃkõ·te *nprf.* Franche-Comté.
frã·ti·rœ:r *sm.* franc-tireur.
frã:ʒ *sf.* frange.
—[e] *v.* frang- & frange-.
—e *a.* frangé[e.
frã·ʒipan *sf.* frangipane.
—je *sm.* frangipanier.
frã·ʒ‖jɛ:r *sf.* frangière.

ɪ. frangeuse, eux.
; *sm.* franc-juge. (ferez.
d. fɛ:z. *sg.* I. ferai. *pl.* II.
k *nprm.* Frédéric.
sf. frégate.
ɑ̃ *adv.* fréquemment.
'. fréquence.
ɪ. fréquent[e.
v. fréquent-.
:v, **-if** *a. & s.* fréquenta-
-if.
jõ *sf.* fréquentation.
-i:r] *v.* frémiss-.
. frémissant[e.
n. frémissement.
k *a.* frénétique.
f. frénésie.
ʒ‖i *sf.* phrénologie.
phrénologique.
phrénologiste.
[-ije] *v.* frétill-.
a. frétillant[e.
sm. frétillement.
. frétillon.
ou **frɛtœ:r** *sm.* fréteur.
sf. = **frɛs**...
l. *d.* fɛ:z. *pl.* III. feraient.
[. ferait. I. & II. ferais.
d. **frɛ:ʃ** *& sm.* frais.
pl. frais.
fret.
frai.
je] *v.* fray-.
sf. frayeur.
• *sm.* frayoir.
frêle.
m. frelon.
ɪ. frêne.
frênaie.
ɪ. frère.
f. fraierie.
'. fresque.
sf. fressure.
& sf. fraîche, frais.
| *v.* fraîchiss-.
f. fraîcheur.
frette.
frett-.
v. frèt-.
n. frètement.
f. l. d. **frɛ** *am.*
fraise.

—[e] frais-.
—**ɛt** *sf.* fraisette.
—**je** *sm.* fraisier.
—**jɛ:r** *sf.* fraisière.
frɛzi *sm.* fraisil.
frɛ̃ *sm.* frein.
frɛ̃:g[e] *v.* fringu-.
—**ɑ̃:s** *sf.* fringance.
—**ɑ̃**[:t *a.* fringant[e.
frɛ̃·gal *sf.* fringale.
frɔdɛ(:)**n** *sf.* fredaine.
frɔdɔn[e] *v.* fredonn-.
—**mɑ̃** *sm.* fredonnement.
frɔdõ *sm.* fredon.
frɔlɑ:t[e] *v.* frelat-.
—**a:ʒ** *sm.* frelatage.
—**e** *a.* frelaté[e.
—**œ:r** *sm.* frelateur.
—**ri** *sf.* frelaterie.
frɔlõ = **frɛ·lõ.**
frɔlykɛ *sm.* freluquet.
frɔlyʃ *sf.* freluche.
frɔtɛ̃ *sm.* fretin.
frɔzɛ *sf.* fresaie.
fri[:r] *v.* fri-.
— *m. d.* **frit.** frit.
fria(:)**bl** *a.* friable.
friɑ̃[:d *a.* friand[e.
—[e] *v.* friand-.
—**i:z** *sf.* friandise.
fribu:r *nprm.* Fribourg.
friburʒwa[:z *a.* fribourgeois[e.
frigɔrifik *a.* frigorifique.
frikas[e] *v.* fricass-.
—**e** *a. & sf.* fricassé[e.
—**œ:r** *sm.* fricasseur.
frikɛ *sm.* friquet.
frikɑ̃·do *sm.* fricandeau.
friko *sm.* fricot.
frikɔt[e] *v.* fricot-.
—**œ:r** *sm.* fricoteur.
friksjɔn[e] *v.* frictionn-.
friksjõ *sf.* friction.
frilø[:z *a. & s.* frileuse, eux.
frim *sf.* frime.
—[e] *v.* frim-.
fri(·)**m‖a** *sm.* frimas.
—**ɛ:r** *sm.* frimaire.
frimus *sf.* frimousse.
frip *sf.* fripe.
frip[e] *v.* frip-.
—**jɛ:r, je** *s.* fripière, ier.

fripɔn, **-ɔ̃** *a. & s.* fripon[ne.
—[e] *v.* friponn-.
—**o** *sm.* friponneau.
—**ri** *sf.* friponnerie.
frip|so:s *sm.* fripe-sauce.
—**ri** *sf.* friperie.
—**n(:)j** *sf.* fripouille.
friskɛ[t *a. & s.* frisquet[te.
frisɔn[e] *v.* frissonn-.
—**ã[:t** *a.* frissonnant[e.
—**mã** *sm.* frisonnement.
frisɔ̃ *sm.* frisson.
friʃ *sf.* friche. **ã ∼** *adv.* en friche.
frit *sf.* fritte.
fri[t *pp. d.* **fri**, *a. & sf.* frit[e.
—**y:r** *sf.* friture.
—**yrjɛ:r**, **-je** *s.* friturière, ier.
frivɔl *a.* frivole.
—**ite** *sf.* frivolité.
fri:z *sf.* frise.
fri:z[e] *v.* fris-.
fri:z *nprf.* Frise.
*—**ɔn**, **ɔ̃** *a.* frison[ne. *s.* Frison[ne.
fri·z|e *a.* frisé[e.
—**ɔt[e]** *v.* frisot-.
—**ɔ̃** *sm.* frison.
—**y:r** *sf.* frisure.
friʒidite *sf.* frigidité.
fro:d[e] *v.* fraud-.
— *sf.* fraude.
—**ø:z**, **œ:r** *s.* fraudeuse, eur.
—**yløː[:z** *a.* frauduleuse, eux.
fro:l[e] *v.* frôl-.
—**mã** *sm.* frôlement.
frɔk *sm.* froc.
—**a:r** *sm.* frocard.
frɔma:ʒ *sm.* fromage.
*—**e** *sm.* fromager.
*—**ɛ:r**, **e** *s.* fromagère, er.
*—**ɔ̃** *sm.* fromageon.
—**ri** *sf.* fromagerie.
frɔmã *sm.* froment.
frɔmã·t|al *sm.* fromental.
—**ase** *af.* fromantacée.
—**o** *sm.* fromenteau.
frɔt[e] *v.* frott-.
—**a:ʒ** *sm.* frottage.
—**e** *sf.* frottée.
—**i** *sm.* frottis.
—**mã** *sm.* frottement.
—**ø:z**, **œ:r** *s.* frotteuse, eur.
—**wa:r** *sm.* frottoir.

frɔ̃ *fut. pl. d.* **fɛ:z**. III. fero
frɔ̃ *sm.* front. (I. fero
frɔ̃:d[e] *v.* frond-.
— *sf.* fronde.
—**œ:r** *sm.* frondeur.
frɔ̃·dɛ·zɔ̃ *sf.* frondaison.
frɔ̃:s[e] *v.* fronc- & fronç-.
— *sf.* fronce.
—**i** *sm.* froncis.
—**mã** *sm.* froncement.
frɔ̃·t|al *a. & sm.* frontal[e.
—**ispi(:)s** *sm.* frontispice.
—**jɛ:r** *sf.* frontière.
—**o** *sm.* fronteau.
—**ɔ̃** *sm.* fronton.
frø *sm.* freux.
fru[e] *v.* frou-.
frufru *sm.* froufrou.
frumã *sm.* frouement.
frwɑ[d *a. & sm.* froid[e.
—**is[-i:r]** *v.* froidiss-.
—**œ:r** *sf.* froideur.
—**y:r** *sf.* froidure.
—**yrøː[:z** *a.* froidureuse, eux.
frwɑs[e] *v.* froiss-.
—**mã** *sm.* froissement.
—**y:r** *sf.* froissure.
frygal *a.* frugal[e.
—**ite** *sf.* frugalité.
frykti|fɛ:r *a.* fructifère.
—**fi[-fje]** *v.* fructifi-.
—**fikɑ·sjɔ̃** *sf.* fructification.
—**fjã[:t** *a.* fructifiant[e.
fryktɥø[:z *v.* fructueuse, eux.
frysk *sf.* frusque.
—**e** *sm.* frusqué.
—**ɛ̃** *sm.* frusquin.
fryst *a.* fruste.
frystr[e] *v.* frustr-.
—**atœ:r** *sm.* frustrateur.
—**atwa:r** *a.* frustratoire.
—**ɑ·sjɔ̃** *sf.* frustration.
fryt... = frɥit...
fryʒivɔ:r *a.* frugivore.
frɥi *sm.* fruit.
frɥit|jɛ:r, **je** *a. & s.* fruitière, i
—**ri** *sf.* fruiterie.
fti·z|i *sf.* phtisie.
—**ik** *a.* phtisique.
fu *am. d.* **fɔl** *& sm.* fou.
fu(:)dr *sm. & sf.* foudre.
fudrwɑ(:)j[-wɑje] *v.* foudroy-.

z. foudroyant[e.
m. foudroiement.
. fougue.
z. fougueuse, eux.
. fougasse.
e] *v.* fouill-.
uille.
fouillis.
sm. fouille-merde.
m. fouille-au-pot.
v. foul-.
ule.
n. foulard.
m. foulage.
foulant[e.
oulée.
foulque.
sm. foulonnier.
foulon.
z. fouleur.
foulerie.
d *sf.* foultitude.
sm. fouloir.
foulure.
four.
] *v.* fourr-.
m. fourrage.
v. fourrag- ou fourrage-.
f. & sf. fourragère.
m. fourrageur.
& s. fourbe.
fourb-.
fourberie.
:r] *v.* fourbiss-.
z. fourbisseur.
fourbissure.
fourbu[e.
, *a. & sm.* fourré[e.
] *v.* fourgonn-.
z. fourgon.
z. fou rire.
. fourrier.
f. fourrière.
. fourmi.
[-ije] *v.* fourmill-.
fourmilier.
. fourmilière.
n. fourmillement.
fourmi-lion.
.. = **furmij** ...
sm. fournage.
ournée.

—ɛ:z *sf.* fournaise.
—i *sm.* fournil.
furni *pp. & a.* fourni[e.
—mã *sm.* fourniment.
furnis[-i:r] *v.* fourniss-.
—mã *sm.* fournissement.
—œ:r *sm.* fournisseur.
furnity:r *sf.* fourniture.
furnjo *sm.* fournier.
furno *sm.* fourneau.
furo *sm.* fourreau.
furœ:r *sm.* fourreur.
furʃ[e] *v.* fourch-.
— *sf.* fourche.
—e *sf.* fourchée.
—ɛ *sm.* fourchet.
—ɛt *sf.* fourchette.
—ɔte *sf.* fourchetée.
—õ *sm.* fourchon.
—y *a.* fourchu[e.
—y:r *sf.* fourchure.
fury:r *sf.* fourrure.
fur(v)**wa**(:)**j**[-aje] *v.* fourvoy-.
*—mã *sm.* fourvoiement.
fut[r] = **fiʃ**[e].
futlɛ *sf.* foutelaie.
futo *sm.* fouteau.
futy *pp. d.* **fut** *& a.* foutu[e.
fuʒ‖**ɛ:r** *sf.* fougère.
—rɛ *sf.* fougeraie.
fwa *sf.* fois.
fwa *sf.* foi = **fwɑ**.
fwa *sm.* foie = **fwɑ**.
fwa *sm.* fouet = **fwɛ**.
fwaje *sm.* foyer.
fwa:r *sf.* foire.
—[e] *v.* foir-.
—ø *sm.* foireux.
fwas *sf.* fouace.
fwat[e] = **fwɛt**[e].
fwazɔn[e] *v.* foisonn-.
—mã *sm.* foisonnement.
fwa·zõ *sf.* foison.
fwa:ʒ *sm.* fouage.
fwɑ *sm.* foie.
fwɑ *sf.* foi.
fwɑ :)j *sf.* fouaille.
fwɑ(:)**j**[e] *v.* fouaill-.
—œ:r *sm.* fouailleur.
fwã = **fwɛ̃**.
fwe *sf.* fouée.
fwɛ ou **fwa** *sm.* fouet.

fwɛt[e] ou **fwat**[e] *v.* fouett-.
—**e** *a.* fouetté[e.
—**ø:z, œ:r** *s.* fouetteuse, eur.
fwɛ̃ ou **fwɑ̃** *sm.* foin.
fwɛ̃! *int.* foin!
fwin *sf.* fouine.
—[e] *v.* fouin-.
fwis[-i:r] *v.* fouiss-.
—**œ:r** *sm.* fouisseur. (II. fus.
†**fy** *passé déf. d.* **ɛ:t** *sg.* III. fut. I. & **fy** *sm.* fût.
fy(:)g *sf.* fugue.
fygas *a.* fugace.
fyj ... = **fɥij** ...
fyks‖in *sf.* fuchsine.
—**ja** *sm.* fuchsia.
fylgyr‖ɑ·sjɔ̃ *sf.* fulguration.
—**ɑ̃**[:t *a.* fulgurant[e.
fyliʒinø[:z *a.* fuligineuse, eux.
fylmikɔtɔ̃ *sm.* fulmicoton.
fylmin[e] *v.* fulmin-.
—**atwa:r** *a.* fulminatoire.
—**ɑ·sjɔ̃** *sf.* fulmination.
—**ɑ̃**[:t *a.* fulminant[e.
—**ik** *a.* fulminique.
†**fy(:)m** *passé déf. d.* **ɛ:t.** *pl.* I. **fy(:)m**[e] *v.* fum-. (fûmes.
*—**a:ʒ** *sm.* fumage.
*—**ɑ̃**[:t *a.* fumant[e.
*—**e** *sf. & sm.* fumée.
*—**ɛ** *sm.* fumet.
*—**ɛ·zɔ̃** *sf.* fumaison.
*—**i(:)g**[-ige] *v.* fumigu-.
*—**igatwa:r** *a.* fumigatoire.
*—**igɑ·sjɔ̃** *sf.* fumigation.
*—**ist** *sm.* fumiste.
*—**ist**[e] *v.* fumist-.
*—**istəri** *sf.* fumisterie.
*—**i:ʒ**[e] *v.* fumig- & fumige-.
*—**je** *sm.* fumier.
*—**ø**[:z *a.* fumeuse, eux.
*—**œ:r** *sm.* fumeur.
*—**ri** *sf.* fumerie.
*—**rɔl** *sf.* fumerolle.
*—**rɔ̃** *sm.* fumeron.
*—**tɛ:r** *sf.* fumeterre.
*—**wa:r** *sm.* fumoir.
*—**y.r** *sf.* fumure.
fynɑ̃·byl *sm.* funambule.
—**ɛskri** *sf.* funambulesquerie.
fyn‖erɑ(:)j *sf. pl.* funérailles.
—**erɛ:r** *a.* funéraire.
—**ɛ(:)br** *a.* funèbre.
—**ɛst** *a.* funeste.
fynikyl *sm.* funicule.
—**ɛ:r** *a.* funiculaire.
fy:r (**ø** ∾ **e a mzy:r**) *loc. adv.* au fur et à mesure.
†**fy:r** *passé déf. d.* **ɛ:t.** *pl.* III. furent.
fy·rɛ *sm.* furet.
fy·rɛt[fyrte] *v.* furett-.
fy·r‖il *sf.* furie.
*—**ibɔ̃**[:d *a. & s.* furibond[e.
*—**jø**[:z *a.* furieuse, eux.
fyrɔl *sf. pl.* furolles.
fyrɔ̃:kl *sm.* furoncle.
fyrœ:r *sf.* fureur.
fyrtɑ:ʒ *sm.* furetage.
fyrti:v, -if *a.* furtive, if.
fyrtœ:r *sm.* fureteur.
fystigɑ·sjɔ̃ *sf.* fustigation.
fysti:ʒ[e] *v.* fustig- & fustige-.
†**fy(:)t** *passé déf. d* **ɛ:t.** *pl.* II. fûtes.
fytɑ(:)j *sf.* futaille.
fy·te *a. & sf.* futé[e.
fytɛ *sf.* futaie.
fytɛ(:)n *sf.* futaine.
fytil *a.* futile.
—**ite** *sf.* futilité.
fyty:r *a. & s.* futur[e.
fy:z[e] *v.* fus-.
fy·ze *sf.* fusée.
—**ɛ̃** *sm.* fuséen.
fyzɛl[fyzle] *v.* fusell-.
fyzɛ̃ *sm.* fusain.
fyzi *sm.* fusil.
fy·zi(:)bl *a.* fusible.
fyzi(:)j[-ije] *v.* fusill-.
*—**a(:)d** *sf.* fusillade.
*—**e** *sm.* fusilier.
fy·zjɔn[e] *v.* fusionn-.
—**ist** *sm.* fusionniste.
—**mɑ̃** *sm.* fusionnement.
fy·zjɔ̃ *sf.* fusion.
fy·z‖le *a.* fuselé[e.
—**o** *sm.* fuseau.
fyʒiti:v, -if *a. & s.* fugitive, if.
fɥi *sf.* fuie.
fɥi *ind. prés. sg. d.* **fɥi:j.** III. fuit. I. & II. fuis. *pp. d.* **fɥi:j.** fui.
fɥi(:j[-i:r] *v.* fuy-.
*—**a:r** *sm.* fuyard.
*—**ɑ̃**[:t *a.* fuyant[e.
fɥit *sf.* fuite.

g.

devant les cons. vocaliques.
sf. gabare.
. gabarit ou gabari.
n. gabarier.
f. gabelle.
ɪ] *v.* gabell-.
m. gabier.
e] *v.* gabionn-.
m. gabion.
, *sm.* gabelage.
m. gabeleur.
m. gabelou.
f. gabegie.
n. gade.
f. gadelle.
f. gadoue.
sm. gadouard.
gaffe.
gaff-.
m. gaïac.
-a:r *a. & s.* gaillard[e.
gaillardise.
. gaillet.
. gailletrie.
. gale.
galle.
f. Galles.
. gala.
mɛ:)tr *sm.* galactomètre.
adv. galamment.
a. & sm. galant[e.
galantin.
galantine.
v. galantis-.
n. galanthomme.
galanterie.
. galbe.
galée.
sm. galérien.
. galet.
sf. galène.
f. galère.
sf. galerne.
. galette.
prf. Galilée.
a. galiléen[ne.
re *sf.* galimafrée.
ja ou **-ja** *sm.* galimatias.

galinase *a.* gallinacé[e.
galipɛt *sf.* galipète ou -pette.
galipo *sm.* galipot.
galipɔt[e] *v.* galipot-.
galis *nprf.* Galice.
ga(l)lik *v.* gallique.
—an, ã *a. & s.* gallican[e.
ga(l)lisism ou **-izm** *sm.* gallicisme.
galjɔt *sf.* galiote.
galjõ *sm.* galion.
galo *sm.* galop.
galɔn[e] *v.* galonn-.
—je *sm.* galonnier.
galɔp[e] *v.* galop-.
—a(:)d *sf.* galopade.
—ã[:t *a.* galopant[e.
—in, ɛ̃ *a. & sm.* galopin[e.
galɔʃ *sf.* galoche.
galõ *sm.* galon.
galø[:z *a. & s.* galeuse, eux.
galri *sf.* galerie.
galta *sm.* galetas.
galubɛ *sm.* galoubet.
galwa[:z *a.* gallois[e. *s.* Gallois[e.
galvan|ik *a.* galvanique.
—i:z[e] *v.* galvanis-.
—izɑ-sjõ *sf.* galvanisation.
—ism ou **-izm** *sm.* galvanisme.
—ɔplastik *a.* galvanoplastique.
galvo:d[e] *v.* galvaud-.
—a:ʒ *sm.* galvaudage.
—ø *sm.* galvaudeux.
galyʃa *sm.* galuchat
gam *sf.* gamme.
gamɛ *sm.* gamay ou gamet.
gamɛl *sf.* gamelle.
gamin, -ɛ̃ *s.* gamin[e.
—[e] *v.* gamin-.
—ri *sf* gaminerie.
ganaʃ *sf.* ganache.
gaɲ . . . = **gɑ:ɲ . . .**
ga:r[e] *v.* gar-.
— ou **gɑ:r** *sf.* gare.
— *int.* gare!
***—a:ʒ** *sm.* garage.
garã *m. d.* **garã:t.** garant.
garã:s *sf.* garance.
—[e] *v.* garanc- & garanç-.

—a:ʒ *sm.* garançage.
—jɛ:r *sf.* garancière.
garã[:t *s.* garant[e.
—i *a. & sf.* garanti[e.
—is[-i:r] *v.* garantiss-.
garby:r *sf.* garbure.
gard[e] *v.* gard-.
— *sf. & sm.* garde.
gard(ə)‖barjɛ:r *sm.* garde-barrière.
—butik *sm.* garde-boutique.
—bwɑ *sm.* garde-bois.
—fərɛstje *sm.* garde-forestier.
—fø *sm.* garde-feu.
—frɛ̃ *sm.* garde-frein.
—fu *sm.* garde-fou.
—ko:t *sm.* garde-côte.
—krɔt *sm.* garde-crotte.
—liɲ *sm.* garde-ligne.
—mala(:)d *sm.* garde-malade.
—mã·ʒe *sm.* garde-manger.
—mɛ̃ *sm.* garde-main.
—mœ(:)bl *sm.* garde-meuble.
—pɛ:ʃ *sm.* garde-pêche.
—rɔ(:)b *sf.* garde-robe.
—ʃas *sm.* garde-chasse.
—ʃã·pɛ:tr *sm.* garde-champêtre.
—vwɑ *sm.* garde-voie.
gardjɛ̃ *sm.* gardien.
gardõ *sm.* gardon.
gardø:z, œ:r *s.* gardeuse, eur.
garɛn *sf.* garenne.
—je *sm.* garennier.
gargar‖ism ou -izm *sm.* garga-
—i:z[e] *v.* gargaris-. (risme.
gargã·tɥa *sm.* gargantua.
gargɔt *sf.* gargote.
—a:ʒ *sm.* gargotage.
—je *sm.* gargotier.
gargu(:)j[·uje] *v.* gargouill-.
— *sf.* gargouille.
*—i *sm.* gargouillis.
*—mã *sm.* gargouillement.
gargus *sf.* gargousse.
—je *sm.* gargoussier.
—jɛ:r *sf.* gargoussière.
gari(:)g *sf.* garigue.
garnəmã *sm.* garnement.
garn‖i *a. & sm.* garni[e.
—is[-i:r] *v.* garniss-.
—isa:ʒ *sm.* garnissage.
—izɛ:r *sm.* garnisaire.
—i·zõ *sf.* garnison.
—ity:r *sf.* garniture.
garo *sm.* garrot.
garɔn *nprf.* Garonne.
garɔt[e] *v.* garrot(t)-.
— *sf.* garotte.
—a:ʒ *sm.* garottage.
gars *sf.* garce.
—ɔnɛ *sm.* garçonnet.
—ɔnjɛ:r *sf.* garçonnière.
—õ *sm.* garçon.
garu *sm* garou.
gary(:)ʁ *sm.* garus.
gaskɔn, -õ *a. & sm.* gascon[n
—[e] *v.* gasconn-. (*s.* Gascon[n
—a(:)d *sf.* gasconnade.
gaskɔɲ *nprf.* Gascogne.
gaspa:r *nprm.* Gaspard.
gaspi(:)j[-ije] *v.* gaspill-.
*—a:ʒ *sm.* gaspillage.
*—ø:z, œ:r *s.* gaspilleuse, eur.
gastõ *nprm.* Gaston.
gastr‖alʒi *sf.* gastralgie.
—ik *a.* gastrique.
—it *sf.* gastrite.
gastrɔnɔm *sm.* gastronome.
—ik *a.* gastronomique.
gati(l)je *sm.* gattilier.
ga:v *sm* gave.
ga:v[e] *v.* gav-.
gavjal *sm.* gavial.
gavjõ *sm.* gavion.
gavɔt *sf.* gavotte.
gavrɔʃ *sm.* gavroche.
gazɛl *sf.* gazelle.
gazɛt *sf.* gazette.
gazõ = gɑ·zõ.
gazu(:)j[-uje] *v.* gazouill-.
*—i *sm.* gazouillis.
*—mã *sm.* gazouillement.
ga:ʒ[ᵉ] *v.* gag- & gage-.
— *sm.* gage. *pl.* gages.
*—ist *sm.* gagiste.
*—ø:z, œ:r *sm.* gageuse, eur.
*—y:r *sf.* gageure.
gɑ *sm.* gars.
gɑ:ɲ[e] ou gaɲ[e] *v.* gagn-.
—a(:)bl *a.* gagnable.
—a:ʒ *sm.* gagnage.
—ã[:t *s.* gagnant[e.
—dənje *sm.* gagne-denier.
—œ:r *sm.* gagneur.
—pɛ̃ *sm.* gagne-pain.

—pəti *sm.* gagne-petit.
gɑ:r *sf.* = ga:r.
gɑ:ʃ[e] *v.* gâch-.
— *sf.* gâche.
—a:ʒ *sm.* gâchage.
—ɛt *sf.* gâchette.
—i *sm.* gâchis.
—ø[:z *a.* gâcheuse, eux.
—ø:z, -œ:r *s.* gâcheuse, eur.
gɑ:t[e] *v.* gât-.
—metje *sm.* gâte-métier.
gɑ·to *sm.* gâteau.
gɑ·t|ø:z, œ:r *s.* gâteuse, eur.
—pɑ:t *sm.* gâte-pâte.
—so:s *sm.* gâte-sauce.
gɑ:z *sm.* gaz.
gɑ:z *sf.* gaze.
—[e] *v.* gaz-.
—je *sm.* gazier.
gɑ·zeï|fi[-fje] *v.* gazéifi-.
—fɔrm *a.* gazéiforme.
gɑ·zɔmɛ(:)tr *sm.* gazomètre.
gɑ·zɔn[e] *v.* gazonn-.
—ɑ̃[:t *a.* gazonnant[e.
—mɑ̃ *sm.* gazonnement.
—ø[:z *a.* gazonneuse, eux.
gɑ·zɔ̃ *sm.* gazon.
gɑ·zø[:z *a.* gazeuse, eux.
gɑ·zu:j = gaz ...
gɑ̃ *nprm.* Gand.
gɑ̃ *sm.* gant.
gɑ̃·bɑ(:)d *sf.* gambade.
—[-ade] *v.* gambad-.
*—ø:z, œ:r *s.* gambadeuse, eur.
gɑ̃·bi *sm.* gambit.
gɑ̃·bi(:)j *sf.* gambille.
—[-ije] *v.* gambill-.
*—ɔn[e] *v.* gambillonn-.
*—œ:r *sm.* gambilleur.
gɑ̃·dɛ̃ *sm.* gandin.
gɑ̃:g *sf.* gangue.
gɑ̃·gliɔnɛ:r *a.* ganglionnaire.
gɑ̃·gliɔ̃ *sm.* ganglion.
gɑ̃·grɛ:n *sf.* gangrène.
—[-grɔne] *v.* gangrèn-.
gɑ̃·grɔn|e *a.* gangrené[e.
—ø[:z *a.* gangreneuse, eux.
gɑ̃:s *sf.* ganse.
gɑ̃:t[e] *v.* gant-.
—je:r, je *s.* gantière, ier.
—le *sf.* gantelée.
—lɛ *sm.* gantelet.
—ri *sf.* ganterie.
gɑ̃·twa[:z *a.* gantois[e. *s.* Gantois[e.
gɑ̃:ʒ *nprm.* Gange.
ge *sm.* gué.
—[e] *v.* gué-.
—a(:)bl *a.* guéable.
ge *a.* gai[e.
—mɑ̃ *adv.* gaîment ou gaiement.
ge·rɛ *sm.* guéret.
geridɔ̃ *sm.* guéridon.
gerilla *sf.* guérilla.
ge·ris[-i:r] *v.* guériss-.
—a(:)bl *a.* guérissable.
—œ:r *sm.* guérisseur.
ge·rit *sf.* guérite.
ge·rizɔ̃ *sf.* guérison.
ge·te *sf.* gaîté.
gɛ *sm.* guet.
gɛ *af.* = ge.
gɛ(:)d *sf.* guède.
gɛlf *sm.* guelfe.
gɛ:n *sf.* gaine.
—je *sm.* gainier.
—ri *sf.* gainerie.
gɛ:p *sf.* guêpe.
—je *sm.* guêpier.
gɛ:r *adv.* guère.
gɛ:r *sf.* guerre.
*—jɛ:r, je *a. & sm.* guerrière, ier.
*—wɑ(:)j[-wɑje] *v.* guerroy-.
gɛt[e] *v.* guett-.
— *sm.* = gɛ.
—apɑ̃ *sm.* guet-apens.
—ø:z, œ:r *s.* guetteuse, eur.
gɛ:tr *sf.* guêtre.
—[e] *v.* guêtr-.
gɛ̃ *sm.* gain.
gɛ̃·bard *sf.* guimbarde.
gɛ̃:d[e] *v.* guind-.
—a:ʒ *sm.* guindage.
—e *a.* guindé[e.
gɛ̃·gɑ̃ *sm.* guingan.
gɛ̃·gɛt *sf.* guinguette.
gɛ̃·gwa *sm.* guingois.
gɛ̃:p *sf.* guimpe.
g(ə)ni(:)j *sf.* guenille.
*—ɔ̃ *sm.* guenillon.
gənip *sf.* guenipe.
g(ə)n|ɔ̃ *sf.* guenon.
—yʃ *sf.* guenuche.
gi *nprm.* Gui.
gi *sm.* gui.

gi(:)d[e] *v.* guid-.
— *sm. & sf.* guide.
*—**a:n** *sm.* guide-âne.
*—**mɛ̃** *sm.* guide-main.
*—**õ** *sm.* guidon.
gijmɛ *sm.* guillemet.
gijmɛt[e] *v.* guillemett-.
gij‖mɛt *nprf.* Guillemette.
—**o:m** *nprm.* Guillaume. *sm.* guill-
gijɔʃ[e] *v.* guilloch-. (aume.
—**a:ʒ** *sm.* guillochage.
—**e** *a. & sf.* guilloché[e.
—**i** *sm.* guillochis.
—**œ:r** *sm.* guillocheur.
gijɔtin *sf.* guillotine.
—[e] *v.* guillotin-.
gijrɛ[t *a.* guilleret[te.
gijri *sm.* guillerie.
gimo:v *sf.* guimauve.
gine *sf.* guinée. *nprf.* Guinée.
giɲ[e] *v.* guign-.
— *sf.* (ou *sm.*) guigne.
—**a:r** *sm.* guignard.
—**e** *sm.* guignier.
—**ɔnã**[:t *a.* guignonnant[e.
—**õ** *sm.* guignon.
gipy:r *sf.* guipure.
girlã:d *sf.* guirlande.
giʃ‖ɛ *sm.* guichet.
—**tje** *sm.* guichetier.
gita:r *sf.* guitare.
*—**ist** *s.* guitariste.
gi:z *sf.* guise.
gladjatœ:r *sm.* gladiateur.
glajœl *sm.* glaïeul.
glan[e] ou **gla:n**[e] *v.* glan-.
— *sf.* glane.
—**a:ʒ** *sm.* glanage.
—**ø:z, œ:r** *s.* glaneuse, eur.
—**y:r** *sf.* glanure.
glapis[-i:r] *v.* glapiss-.
—**ã**[:t *a.* glapissant[e.
—**mã** *sm.* glapissement.
glas *sf.* glace.
—[e] *v.* glac- & glaç-.
—**a:ʒ** *sm.* glaçage.
—**ã**[:t *a.* glaçant[e.
—**e** *a. & sm.* glacé[e.
—**i** *sm.* glacis.
—**jal** *a.* glacial[e.
—**je** *sm.* glacier.
—**jɛ:r** *sf.* glacière. *a.* glaciaire.
—**õ** *sm.* glaçon.
—**ø**[:z *a.* glaceuse, eux.
—**œ:r** *sm.* glaceur.
—**ri** *sf.* glacerie.
—**y:r** *sf.* glaçure.
glavjo *sm.* glaviot.
glavjɔt[e] *v.* glaviott-.
gla *sm.* glas.
gla:br *a.* glabre.
gla:n = **glan.**
glã *sm.* gland.
glã:d *sf.* glande.
—**a:ʒ** *sm.* glandage.
—**e** *sf.* glandée.
glã·dyl *sf.* glandule.
—**ɛ:r** *a.* glandulaire.
—**ø**[:z *a.* glanduleuse, eux.
glɛ(:)b *sf.* glèbe.
glɛ:n *sf.* glène.
glɛ:r *sf.* glaire.
—**ø**[:z *a.* glaireuse, eux.
glɛ:v *sm.* glaive.
glɛ:z *sf.* glaise.
—[e] *v.* glais-.
—**jɛ:r** *sf.* glaisière.
—**ø**[:z *a.* glaiseuse, eux.
glɛ̃ *sm.* glin.
glis[e] *v.* gliss-.
—**a(:)d** *sf.* glissade.
—**ã**[:t *a.* glissant[e.
—**e** *sm.* glissé.
gliserin *sf.* glycérine.
glisin *sf.* glycine.
glis‖jɛ:r (port a ∾) *sf.* porte à
—**mã** *sm.* glissement. (glissière.
—**œ:r** *sm.* glisseur.
—**wa:r** *sf.* glissoire. (glauber.
glo·bɛ:r (sɛl də ∾) *sm.* sel de
glo:d (rɛn ∾) *sf.* reine-Claude.
glo:k *a.* glauque.
glo:z[e] *v.* glos-.
— *sf.* glose.
—**ø:z, œ:r** *s.* gloseuse, eur.
glɔ(:)b *sm.* globe.
glɔbal *a.* global[e.
glɔbyl *sm.* globule.
—**ɛ:r** *a.* globulaire.
—**ø**[:z, *a.* globuleuse, eux.
glɔmeryl *sm.* glomérule.
glɔri‖fi[-fje] *v.* glorifi-.
—**fika·sjõ** *sf.* glorification.
glɔr‖ja *sm.* gloria.

f. gloriette.
f. gloriole.
a. glorieuse, eux.
sm. glossaire.
glotte.
sm. glouglou.
[e] v. glouglout-.
v. glouss-.
m. gloussement.
-õ a. & sm. glouton[ne.
m. gloutonnement.
gloutonnerie.
sm. glouteron.
sf. gloire.
glu.
glu-.
. gluant[e.
. glui.
sf. ou sm. glucose.
f. glume.
sm. gluten.
tl:v, -if a. glutimative, if.
. glutineuse, eux.
. gluau.
= gən . . .
ɔu gnɔ:m sm. gnôme.
gənõ.
. gnou.
Goth.
l ∾) loc. adv. tout de go.
gaude.
. sf. gaudriole.
. gaufre.
gaufr-.
n. gaufrage.
-ije sm. gaufrier.
n. gaufreur.
. gaufrure.
.gogo. a∾loc.adv. à gogo.
f. Gaule.
gaule.
gaul-.
i. gaulage.
gaulis.
z a. gaulois[e. s. Gaulois[e.
. gauloiserie.
gaupe.
gausse.
gauss-.
n. gausseur.
gausserie.
É sf. gauche.

—ɛ:r, e s. gauchère, er.
—is[-i:r] v. gauchiss-.
—ismã sm. gauchissement.
—je sm. gauchier.
—ri sf. gaucherie.
go·tje nprm. Gautier.
go·zje sm. gosier.
gɔb sf. gobbe.
—[e] v. gob-.
—ɛ sm. gobet.
gɔbɛrʒ[e] v. goberg- & goberge-.
— sf. goberge.
gɔbɛt[e] v. gobett-.
gɔbi(:)j sf. gobille.
gɔbiʃɔn[e] v. gobichonn-.
—a:ʒ sm. gobichonnage.
—ø:z, œ:r s. gobichonneuse, eur.
gɔblɛ sm. gobelet.
gɔblɛ̃ sm. gobelin.
gɔblɔt[e] v. gobelot(t)-.
—œ:r sm. gobelot(t)eur.
gɔb|muʃ sm. gobe-mouche.
—ø:z, -œ:r s. gobeuse, eur.
gɔ(:)d[gɔde] v. god-.
gɔdɑ(:)j[e] v. godaill-.
— sf. godaille.
—œ:r sm. godailleur.
—ri sf. godaillerie.
gɔdã sm. godan ou godant.
gɔdɛ sm. godet.
gɔdi(:)j[-ije] v. godill-.
— sf. godille.
gɔdijo sm. godillot.
gɔdiʃ a. & sm. godiche.
gɔdivo sm. godiveau.
gɔdlyro sm. godelureau.
gɔdno sm. godenot.
gɔdrɔn[e] v. godronn-.
—a:ʒ sm. godronnage.
—ø:z, œ:r sm. godronneuse, eur.
gɔdrõ sm. godron.
gɔf a. goffe.
gɔgɑ(:)j sf. gogaille.
gɔgɛt sf. pl. goguettes.
gɔgnard, -a:r a. & sm. goguenard[e.
—[e] v. goguenard-.
—ɔri sf. goguenarderie.
gɔg(no) sm. gogueneau.
gɔgɔt a. gogotte.
—ism ou -izm sm. gogottisme.
gɔlf sm. golfe.
gɔlf[e] v. golf-.

gɔm *sf.* gomme.
—[e] *v.* gomm-.
—**a:ʒ** *sm.* gommage.
—**e** *a.* gommé[e.
—**gyt** *sf.* gomme-gutte.
—**je** *sm.* gommier.
—**ø**[:z *a. & s.* gommeuse, eux.
—**rezin** *sf.* gomme-résine.
gɔnjɔ|metri *sf.* goniométrie.
—**mɛ(:)tr** *sm.* goniomètre.
gɔ:r *sm.* gord.
gɔrdjɛ̃ *am.* gordien.
gɔrɛ *sm.* goret.
gɔrgɔn *sf.* gorgone.
gɔri(:)j *sm.* gorille.
gɔrʒ *sf.* gorge.
—[e] *v.* gorg- & gorge-.
—**e** *sf.* gorgée.
—**ɔrɛt** *sf.* gorgerette.
—**ɔrɛ̃** *sm.* gorgerin.
—**õ** *sm.* gorgeon.
gɔs *s.* gosse.
gɔt|i *nprf.* Gothie.
—**ik** *a.* gothique.
gɔtfrwa *nprm.* Godefroi.
gɔtõ *nprf.* Goton.
gõ *sm.* gong.
gõ *sm.* gond.
gõ:d[e] *v.* gond-.
gõ·dɔl *sf.* gondole.
—[e] *v.* gondol-.
—**a:ʒ** *sm.* gondolage.
—**je** *sm.* gondolier.
gõ·falõ *sm.* gonfalon.
gõ·fanõ *sm.* gonfanon.
gõ:fl[e] *v.* gonfl-.
—**e** *a.* gonflé[e.
—**ɔmɑ̃** *sm.* gonflement.
gõ·tje *nprm.* Gonthier.
gø:l = **gœl.**
gø[:z *a. & s.* gueuse, gueux.
—[e] *v.* gueus-.
—**a:r** *sm.* gueusard.
—**ɑ(:)j** *sf.* gueusaille.
—**ɑ(:)j**[e] *v.* gueusaill-.
—**ɑ̃**[:t *a.* gueusant[e.
—**ri** *sf.* gueuserie.
gœl ou **gø:l** *sf.* gueule.
—[e] *v.* gueul-.
—**a:r** *sm.* gueulard.
—**dølu** *sf.* gueule-de-loup.
—**e** *sf.* gueulée.
—**tɔn**[e] *v.* gueuletonn-.
—**tõ** *sm.* gueuleton.
grabatɛ:r *a.* grabataire.
grabɑ *sm.* grabat.
graby:ʒ *sm.* grabuge.
gra(:)d *sm.* grade.
—[grade] *v.* grad-.
*—**ɑ·sjõ** *sf.* gradation.
*—**e** *am.* gradé.
*—**ɛ̃** *sm.* gradin.
*—**y**[-ɥe] *v.* gradu-.
*—**ɥɑ·sjõ** *sf.* graduation.
*—**ɥe** *sm.* gradué.
*—**ɥɛl** *a.* graduel[le.
graf|i *sf.* graphie.
—**ik** *a.* graphique.
—**it** *sm.* graphite.
grafit *sm.* graffite.
grafɔlɔʒ|i *sf.* graphologie.
—**ik** *a.* graphologique.
gram *sm.* gramme.
gramine *sf. pl.* graminées.
gra(m)m|atikal *a.* grammatical[e.
—**atist** *sm.* grammatiste.
—**ɛ:r** *sf.* grammaire.
—**ɛrjɛ̃** *sm.* grammairien.
grani(t) *sm.* granit.
—**ik** *a.* granitique.
granyl *sm.* granule.
—[e] *v.* granul-.
—**ɑ·sjõ** *sf.* granulation.
—**ɛ:r** *a.* granulaire.
—**ø**[:z *a.* granuleuse, eux.
grap *sf.* grappe.
grapɛ̃ *sm.* grappin.
grapi(:)j[-ije] *v.* gra(p)pill-.
*—**a:ʒ** *sm.* gra(p)pillage.
*—**õ** *sm.* gra(p)pillon.
*—**œ:r** *sm.* gra(p)pilleur.
grapin[e] *v.* grappin-.
gras *sf.* = **grɑ:s.**
grasɛ(:)j[-ɛje] *v.* grassey-.
*—**mɑ̃** *sm.* grasseyement.
*—**œ:r** *sm.* grasseyeur.
gras|i[-sje] *v.* graci-.
—**a(:)bl** *a.* graciable.
—**jo·zo** *adv.* gracioso.
grasjɔl *sf.* gratiole.
grasjø[:z *a.* gracieuse, eux.
—[e] *v.* gracieus-.
—**te** *sf.* gracieuseté.
grasujɛ[t *a.* grassouillet[te.

. gratt-.
atte.
grattage.
rattée.
rattelle.
v. grattell-.
ratin.
e] *v.* gratifi-.
sf. gratification.
v. gratin-.
adv. gratis.
d *sf.* gratitude.
sm. gratte-cul.
. gratteleuse, eux.
. gratteur.
sm. gratte-papier.
grateron.
n. grattoir.
a. gratuit[e.
ratuité.
v. gratuitement.
grɑ:v *a.* grave.
rav-.
sm. gravatier.
-va *sm. pl.* gravats.
gravé[e.
. gravelle.
:r] *v.* graviss-.
v. gravit-.
f. gravitation.
gravitant[e.
ravitée.
m. gravier.
ravelé[e.
. graveleuse, eux.
. gravelure.
:r *sm.* graveur.
gravure.
sm. gravois.
d. **grɑ:s** *&* *sm.* gras.
sm. gras-double.
v. graill-.
. graillement.
] *v.* graillonn-.
r *s.* graillonneuse, eur.
n. graillon.
gras[se.
grâce.
= **gras** . . .
a. grasset[te.
gra:v.
. grand[e.

—ɛs *sf.* grandesse.
—is[-i:r] *v.* grandiss-.
—jo:z *a.* grandiose.
—lɛ[t *a.* grandelet[te.
—mã *adv.* grandement.
—œ:r *sf.* grandeur.
grã‖dyk *sm.* grand-duc.
—dyʃe *sm.* grand-duché.
—dyʃɛs *sf.* grand-duchesse.
—krwɑ *sm.* grand-croix.
—li:vr *sm.* grand-livre.
—mɛ:r *sf.* grand'mère.
—pɛ:r *sm.* grand-père.
—parã *sm. pl.* grand-parents.
—ʃo:z *adv.* grand'chose.
grãt = *f. l. d.* **grã.**
grã:ʒ *sf.* grange.
—e *sf.* grangée.
gre *sm.* gré. **de bɔ̃** ∾ *loc. adv.*
gre[e] *v.* gré-. (de bon gré.
—mã *sm.* gré(e)ment.
—œ:r *sm.* gréeur.
grezi ou **grezi(:)j** ou **grezil** *sm.*
grezi(:)j[-ije] *v.* grésill-. (grésil.
*—**mã** *sm.* grésillement.
greʒwa *am.* grégeois.
grɛ *sm.* grès.
grɛ(:)b *sm.* grèbe.
grɛ:f *sf.* greffe.
—[e] *v.* greff-.
grɛf *sm.* greffe.
—je *sm.* greffier.
grɛ(:)g *sf. pl.* grègues.
grɛk *a. & sf.* grec[que. *s.* Grec[que.
grɛ:l *a.* grêle.
grɛ:l *sf.* grêle.
—[e] *v.* grêl-.
—e *a.* grêlé[e.
—ɔ̃ *sm.* grêlon.
grɛ:n *sf.* graine.
—[grɛne] *v.* grèn-.
—jɛ:r, je *s.* grainière, ier.
*—**ti** *sm.* grènetis.
*—**tje** *sm.* grainetier ou grènetier.
*—**tri** *sf.* grènetrie.
grɛ(:)s *nprf.* Grèce.
grɛ(:)s *sf.* graisse.
—[e] *v.* graiss-.
—a:ʒ *sm.* graissage.
—ø[:z *a.* graisseuse, eux.
grɛsri *sf.* gresserie.
grɛ:v[grɛ·ve ou grɛve] *v.* grèv-.

grɛ:v *sf.* grève.
grɛ̃ *sm.* grain.
grɛ̃·galɛ *sm.* gringalet.
grɛ̃·gɔt[e] *v.* gringott-.
grɛ̃:p[e] *v.* grimp-.
—**ɑ̃**[:t *a.* grimpant[e.
—**œ:r** *sm.* grimpeur.
—**ro** *sm.* grimperau.
grɛ̃:s[e] *v.* grinc- & grinç-.
—**mɑ̃** *sm.* grincement.
grɛ̃·ʃø *am. & sm.* grincheux.
grədin, -ɛ̃ *s.* gredin[e.
—**ri** *sf.* gredinerie.
grəlɛ̃ *sm.* grelin.
grəlo *sm.* grelot.
grələt[e] *v.* grelott-.
—**ɑ̃**[:t *a.* grelottant[e.
grən‖a *sm.* grenat.
—**a(:)d** *sf.* grenade.
—**adɛ̃** *sm.* grenadin.
—**adi(:)j** *sf.* grenadille.
—**adin** *sf.* grenadine.
—**adje** *sm.* grenadier.
—**adjɛ:r** *sf.* grenadière.
—**aʃ** *sm.* grenache.
—**a:ʒ** *sm.* grenage.
—**ɑ(:)j** *sf.* grenaille.
—**ɑ(:)j**[e] *v.* grenaill-.
—**e** *a.* grené[e.
—**ɛl**[-nle] *v.* grenell-.
—**je** *sm.* grenier.
grənu(:)j *sf.* grenouille.
*—**a:r** *sm.* grenouillard.
*—**ɛ** *sm.* grenouillet.
*—**ɛ:r** *sf.* grenouillère.
*—**ɛt** *sf.* grenouillette.
grəny *a.* grenu[e.
gri *sm.* gril = **gri:j**.
gri *am. d.* **gri:z** *& sm.* gris.
griano *sm.* grianneau.
griblɛt *sf.* griblette.
gribu(:)j[-uje] *v.* gribouill-.
— *sf.* gribouille.
*—**a:ʒ** *sm.* gribouillage.
*—**ɛt** *sf.* gribouillette.
*—**i** *sm.* gribouillis.
*—**ø:z, œ:r** *s.* gribouilleuse, eur.
grisɛ:v, -ɛf *a. & sm.* grièvе, grief.
—**mɑ̃** *adv.* grièvement.
—**te** *sf.* grièveté.
grif[e] *v.* griff-.
— *sf.* griffe.
—**a(:)d** *sf.* griffade.
grifɔn[e] *v.* griffonn-.
—**a:ʒ** *sm.* griffonnage.
—**œ:r** *sm.* griffonneur.
grifɔ̃ *sm.* griffon.
grigu *sm.* grigou.
gri(:)j *sf.* grille.
gri(:)j *sm.* gril.
—[grije] *v.* grill-.
*—**a(:)d** *sf.* grillade.
*—**a:ʒ** *sm.* grillage.
*—**a:ʒ**[-aʒe] *v.* grillag- & grillage-.
*—**aʒœ:r** *sm.* grillageur.
grijɔ̃ *sm.* grillon.
grim[e] *vr.* grim-.
grim *sm.* grime.
grimas *sf.* grimace.
—[e] *v.* grimac- & grimaç-.
—**ɑ̃**[:t *a.* grimaçant[e.
—**jɛ:r, -je** *s.* grimacière, ier.
—**ri** *sf.* grimacerie.
grimlin, -lɛ̃ *a.* grimelin[e.
grimo[:d *a. & sm.* grimaud[e.
grimwa:r *sm.* grimoire.
grinɔt[e] *v.* grignot-.
grinɔ̃ *sm.* grignon.
griɔt *sf.* griotte.
—**je** *sm.* griottier.
grip *sf.* grippe.
—[e] *v.* gripp-.
—**e** *a.* grippé[e.
—**mino** *sm.* grippeminaud.
—**su** *sm.* grippe-sou.
gri:v *sf.* grive.
grivɛl[-vle] *v.* grivell-.
—**ri** *sf.* grivellerie ou grivèlerie.
grivl‖e *a. & sf.* grivelé[e.
—**ɔte** *a.* griveloté[e.
—**œ:r** *sm.* griveleur.
grivwa[:z *a. & s.* grivois[e.
—**ri** *sf.* grivoiserie.
gri[:z *a. & s.* gris[e.
—[e] *v.* gris-.
*—**a:r** *sm.* grisard.
*—**ɑ(:)j** *sf.* grisaille.
*—**ɑ(:)j**[e] *v.* grisaill-.
*—**ɑ:tr** *a.* grisâtre.
—**ɑ̃**[:t *a.* grisant[e.
—**ɛ** *sm.* griset.
—**ɛt** *sf.* grisette.
grizən, -ɔ̃ *a. & sm.* grison[ne.
—[e] *v.* grisonn-. (*s.* Grison[ne.

grisonnerie.
sf. griserie.
m. grisou.
i. d. **gro:s** *& sm.* gros.
loc. adv. en gros.
m. gros-bec.
f. = **grɔs**.
i. gros[se.
grossesse.
] *v.* grossiss-.
a. grossissant[e.
sm. grossissement.
je *a.* grossière, ier.
sf. grossièreté.
f. grosseur.
grosserie.
[-aje] *v.* grossoy-.
f. l. d. **gro.**
j *sf.* groseille. ∼ **a makro** maquerau. ∼ **a grap** gr. ppes.
. groseillier.
sm. grog.
grolle.
-mle] *v.* grommell-.
v. grogn-.
n. grognard.
n. grognement.
a. & s. grognon[ne.
v. grognonn-.
ɔ:r *a. & s.* grogneuse, eur.
grognerie.
gro:s *sf.* grosse.
grotte.
ou **grɔtesk** *a.* grotesque.
. grotesquerie.
v. grond-.
. grondant[e.
ɔ:r *a. & s.* grondeuse, eur.
n. grondement.
gronderie.
grwɛ̃ *sm.* groin.
ruje] *v.* grouill-.
a. grouillant[e.
m. grouillement.
sm. groom.
n. groupe.
group-.
n. groupement.
grue.
gru. (ère.
nprf. Gruyère. *sm.* gruy-

grym *sm.* grume.
grym‖ɛl[-mle] *v.* grumell-.
—**lø**[:z *a.* grumeleuse, eux.
grymo *sm.* grumeau.
gryo *sm.* gruau.
gry·ri *sf.* gruerie.
gry:ʒ[e] *v.* grug- & gruge-.
—**ø:z, œ:r** *s.* grugeuse, eur.
gu *sm.* goût.
gudrɔn[e] *v.* goudronn-.
—**a:ʒ** *sm.* goudronnage.
—**ø**[:z *a.* goudronneuse, eux.
—**œ:r** *sm.* goudronneur.
—**ri** *sf.* goudronnerie.
gudrɔ̃ *sm.* goudron.
gufr *sm.* gouffre.
gul *sf.* goule = **gœl**.
—**e** *sf.* goulée.
—**ɛ** *sm.* goulet.
—**o** *sm.* goulot.
—**ɔt** *sf.* goulotte.
—**y** *a.* goulu[e. (ment.
—**yma** *adv.* goulûment ou goulue-
gupi(:)j[-ije] *v.* goupill-.
— *sf.* goupille.
gupijɔ̃ *sm.* goupillon.
gu:r *am. d.* **gurd.**
gu:r[e] *v.* gour-.
— *sf.* goure.
— *sm.* gourd.
gurd, gu:r *a.* gourd[e.
gurd *sf.* gourde.
gurd‖ɛ̃ *sm.* gourdin.
—**in**[e] *v.* gourdin-.
gurgan *sf.* gourgane.
gurgɑ̃-din *sf.* gourgandine.
gurm *sf.* gourme.
gurm[e] *v.* gourm-.
—**a(:)d** *sf.* gourmade.
gurmɑ̃[:d *a. & s.* gourmad[e.
—[e] *v.* gourmand-.
—**i:z** *sf.* gourmandise.
gurme *a.* gourmé[e.
gurmɛ *sm.* gourmet.
gurmɛt *sf.* gourmette.
gurœ:r *sm.* goureur.
gus *sf.* gousse.
gusɛ *sm.* gousset.
gut[e] *v.* goutt-.
— *sf.* goutte.
gu(:)t[e] *v.* goût-.
—**e** *sm.* goûter.

gut‖je:r *sf.* gouttière.
—ø[:z *a. & s.* goutteuse, eux.
—lɛt *sf.* gouttelette.
guvern[e] *v.* gouvern-.
— *sf.* gouverne.
—a(:)bl *a.* gouvernable.
—a(:)j *sm.* gouvernail.
—ɑ̃[:t *sf.* gouvernante.
—ømɑ̃ *sm.* gouvernement.
—ømɑ̃·tal *a.* gouvernemental[e.
—œ:r *sm.* gouverneur.
gu:ʒ *sf.* gouge.
guʒa *sm.* goujat.
guʒɔ̃ *sm.* goujon.
gwalɑ̃ = **gwɛlɑ̃.**
gwalɛt *sf.* goëlette ou goélette.
gwano *sm.* guano.
gwaʃ *sf.* gouache.

gwa:tr *sm.* goitre.
—ø[:z *a. & s.* goitreuse, eux.
gwɑ(:)j[e] *v.* gouaill-.
—ø:z, œ:r *s.* gouailleuse, eur.
—ri *sf.* gouaillerie.
gwɛlɑ̃ ou **gwalɑ̃** *sm.* goéland.
gwɛ̃:fr[e] *v.* goinfr-.
— *sm.* goinfre.
—ɔri *sf.* goinfrerie.
gysta:v *nprm.* Gustave.
gystɑ·sjɔ̃ *sf.* gustation.
gytapɛrka *sf.* gutta-percha.
gytyral *a.* guttural[e.
gɥano = **gwano.**
gzavje *nprm.* Xavier.
gzɑ̃·tip *sf.* xanthippe.
gzenɔfɔ̃ *nprm.* Xénophon.
gzɛrsɛ:s *nprm.* Xerxès.

h.

(**h** indique que la liaison et l'élision ne se font pas, et qu'on pe aspirer.)

haf *sm.* haff.
hagard, -a:r *a.* hagard[e.
hais[-i:r] *v.* haïss-.
—a(:)bl *a.* haïssable.
hakɛ *sm.* haquet.
hakne *sf.* haquenée.
haktje *sm.* haquetier.
hal *sf.* halle.
halali *sm.* hallali.
halbard *sf.* hallebarde.
—je *sm.* hallebardier.
halɛt[halte] *v.* halett-.
—mɑ̃ *sm.* halètement.
halje *sm.* hallier.
halo *sm.* halo.
halo *sm.* halot.
halt *int. & sf.* halte.
haltɑ̃[:t *a.* haletant[e.
haltɛ:r *sm.* haltère.
halwa:r *sm.* haloir.
hamak *sm.* hamac.
hamo *sm.* hameau.
hamsɔ̃ = **amsɔ̃.**
hamstɛ:r *sm.* hamster.
hanap *sm.* hanap.
hanban *sf.* hanebane.

hanis[-i:r] *v.* henniss-.
—mɑ̃ *sm.* hennissement.
hano:vr *nprm.* Hanovre.
hantɔ̃ *sm.* hanneton.
hap[e] *v.* happ-.
— *sf.* happe.
—mɑ̃ *sm.* happement.
haplurd *sf.* happelourde.
ha:r *sf.* hart.
haras[e] *v.* harass-.
— *sf.* harasse.
—mɑ̃ *sm.* harassement.
harɑ *sm.* haras.
harɑ̃ *sm.* hareng.
harɑ̃:g[e] *v.* harangu-.
— *sf.* harangue.
—œ:r *sm.* harangueur.
harɑ̃·ʒɛ:r *sf.* harengère.
hard *sf.* harde. *pl.* hardes.
—[e] *v.* hard-.
hardi‖i *a.* hardi[e.
—jɛs *sf.* hardiesse.
harɛm *sm.* harem.
haridɛl *sf.* haridelle.
hariko *sm.* haricot.
harnaʃ[e] *v.* harnach-.

arnachement.
arnacheur.
ıarnais.
hargneuse, eux.
ıro.
rpe.
p-.
. harpagon.
ırpé[e.
ıarpin.
arpie.
. harpign-.
ıarpiste.
harpeau.
. harponn-.
harpon.
| *v.* harcèl-.
ıarcèlement.
ch-.
ə.
ıé[e.
hette.
his.
. hache-paille.
ıcherau.
hachoir.
ıchure.
'. Havane. *sm.* havane.
ıvanais[e.
'. haviss-.
hasard. par ∾ *loc.*
h.
'. hasard-.
rdé[e.
ısardeuse, eux.

hâbl-.
ablerie.
hâbleur.
ıaillon.
ıle.
-.
[e.
ıal-.
ıalage.
haleur.
ıât-.
.
hâtive, if.
ıâtiveau.
ıâtiveté.
ıtier.

ha:v *a.* hâve.
ha:vr *sm.* havre. lə ∾ *nprm.* le
ha·vrəsak *sm.* havresac. (Havre.
ha·vrɔ̃ *sm.* haveron.
ha:z *sf.* hase.
hɑ̃·bu:r *nprm.* Hambourg.
hɑ̃·dikap *sm.* handicap.
hɑ̃·ga:r *sm.* hangar.
hɑ̃:p *sf.* hampe.
hɑ̃·ri = **ɑ̃·ri**.
hɑ̃:s *sf.* hanse.
—**eatik** *a.* hanséatique.
hɑ̃:ʃ *sf.* hanche.
hɑ̃:t[e] *v.* hant-.
—**i:z** *sf.* hantise.
he *int.* hé.
heris[e] *v.* hériss-.
—**e** *a.* hérissé[e.
—**mɑ̃** *sm.* hérissement.
—**ɔ̃** *sm.* hérisson.
he·ro *sm.* héros.
he·ro *sm.* héraut.
herɔn‖**jɛ:r** *sf.* héronnière.
—**o** *sm.* héronneau.
he·rɔ̃ *sm.* héron.
hɛ *ind. prés. sg. d.* **hais.** III. **hait.** I. & II. **hais.**
hɛ ou **hɛ(:)j** *sf.* haie. *nprf.* Haie ou Haye.
hɛ:l[e] *v.* hèl-.
hɛ:n *sf.* haine.
—**ø**[:z *a.* haineuse, eux.
hɛ·no *nprm.* Hainaut.
hɛ:r *sf.* haire.
hɛ:r *sm.* hère.
hɛrn‖**i** *sf.* hernie.
—**jɛ:r** 1) *sf.* hernière, 2) *a.* herniaire.
—**jø**[:z *a.* hernieuse, eux.
hɛrs[e] *v.* hers-.
— *sf.* herse.
—**a:ʒ** *sm.* hersage.
—**əmɑ̃** *sm.* hersement.
—**œ:r** *sm.* herseur.
hɛs *nprf.* Hesse.
—**wa**[:z *a.* hessois[e. *s.* Hessois[e.
hɛ:tr *sm.* hêtre.
hɛ̃ = **ɛ̃**.
hi *sf.* hie.
hibu *sm.* hibou.
hid‖**ø**[:z *a.* hideuse, eux.
—**œ:r** *sf.* hideur.
hik *sm.* hic.

hil *sm.* hile.
his[e] *v.* hiss-.
ho *am. d.* **ho:t**, *adv. & sm.* haut.
ho *int.* ho.
ho·ban[e] *v.* hauban-.
ho·bã *sm.* hauban.
ho·bɛ:r *sm.* haubert.
*—**zõ** *sm.* haubergeon.
ho·bwɑ *sm.* hautbois.
—**dʃo:s** ou **hotʃo:s** *sm. pl.* haut-de-chausse(s).
—**fõ** *sm.* haut-fond.
—**furno** *sm.* haut-fourneau.
—**gu** *sm.* haut-goût.
ho:l[e] *v.* hôl-.
—**mã** *sm.* hôlement.
ho·lbra! *int.* haut le bras!
ho·lpje! *int.* haut le pied!
ho·lkɔ:r *sm.* haut-le-corps.
ho·lkœ:r *sm.* haut-le-cœur.
ho:m *sm.* heaume.
ho:s[e] *v.* hauss-.
— *sf.* hausse.
—**je** *sm.* haussier.
—**kol** *sm.* hausse-col.
—**mã** *sm.* haussement.
ho[:t *a.* haut[e.
—**ɛn**, **ɛ̃** *a.* hautain[e.
—**ɛs** *sf.* Hautesse.
—**kɔ̃:tr** *sf.* haute-contre.
—**mare** *sf.* haute-marée.
—**mã** *adv.* hautement.
—**œ:r** *sf.* hauteur.
—**pɛ(:)j** *sf.* haute-paye.
—**tɑ(:)j** *sf.* haute-taille.
hɔbro *sm.* hobereau.
hɔk *sm.* hoc.
hɔkɛ *sm.* hoquet.
hɔktõ *sm.* hoqueton.
hɔla ou **hɔla** *int. & sm.* holà.
hɔlã:d *nprf.* Hollande. *sm.* hollande.
—[e] *v.* holland-.
—**ɛ**[:z *a.* hollandais[e. *s.* Holland-ais[e.
hɔma:r *sm.* homard.
hɔni *pp.* ~ **swa ki mal i pã:s!** honni soit qui mal y pense!
hɔnis[-i:r] *v.* homiss-.
hɔɲ[e] *a.* hogn-.
hɔ:r *adv. & prp.* hors.
hɔrd *sf.* horde.
hɔrdœ:vr *sm.* hors-d'œuvre.
hɔrjõ *sm.* horion.
hɔrmi *prp.* hormi.
hɔʃ[e] *v.* hoch-.
— *sf.* hoche.
—**ɛ** *sm.* hochet.
—**kø** *sm.* hochequeue.
—**mã** *sm.* hochement.
—**po** *sm.* hochepot.
hɔt *sf.* hotte.
—**e** *sf.* hottée.
—**ø:z**, **œ:r** *s.* hotteuse, eur.
hõ *int.* hom.
hõ:gr *sm.* hongre.
—[e] *v.* hongr-.
—**i** *nprf.* Hongrie.
—**wa**[:z *a.* hongrois[e. *s.* Hongrois[e.
hõ·ʃɛ *sm. pl.* honchets.
hõ:t *sf.* honte.
—**ø**[:z *a.* honteuse, eux.
hø *int.* heu.
hœ:r *sm.* heurt.
hœrt[e] *v.* heurt-.
—**ømã** *sm.* heurtement.
—**wa:r** *sm.* heurtoir.
hœ̃ *a.* hun. *sm.* Hun.
hu *sm.* houx.
hu *sf.* houe.
—[we] *v.* hou-.
hublɔn[e] *v.* houblonn-.
—**jɛ:r** *sf.* houblonnière.
—**ri** *sf.* houblonnerie.
hublõ *sm.* houblon.
hu(:)**j** *sf.* houille.
*—**ɛ:r**, e *a. & sf.* houillère, er.
*—**ø**[:z *a.* houilleuse, eux.
*—**œ:r** *sm.* houilleur.
huk *sf.* houque.
hul *sf.* houle.
hulɛt *sf.* houlette.
hulø[:z *a. & sm.* houleuse, eux.
hup *int.* houp.
hup *sf.* houp(p)e.
—[e] *v.* 1) houpp-. 2) houp-.
huplã:d *sf.* houppelande.
hura *int. & sm.* hourra.
hurɑ(:)**j**[e] *v.* houraill-.
—**i** *sm.* houraillis.
hurd[e] *v.* hourd-.
—**a:ʒ** *sm.* hourdage.
hurɛ *sm* houret.
huri *sf.* houri.
hurk *sf.* hourque.
hurvari *sm.* hourvari.

housse.
houss-.
n. houssage.
houssaie.
f. housette.
f. houssine.
houssin-.
[-ije] *v.* houspill-.
sm. houssoir.
sm. housard.
i. pl. houseaux.
hue.
. hu-.
m. hublot.
prm. Hugues.
-o *a. & s.* huguenot[te.
. hulan.
f. hulotte.
v. hum-.

hyn *sf.* hune.
—**je** *sm.* hunier.
hyp *sf.* huppe.
—**e** *a.* huppé[e.
hy:r *sf.* hure.
hyrl[e] *v.* hurl-.
—**ã**[:t *a.* hurlant[e.
—**ɔmã** *sm.* hurlement.
—**ø:z, œ:r** *s.* hurleuse, eur.
hyrlyberly *sm.* hurluberlu.
hysa:r *sm.* hussard.
hysit *sm.* hussite.
hyʃ *sf.* huche.
hyʃ[e] *v.* huch-.
—**ɛ** *sm.* huchet.
hyt *sf.* hutte.
—[e] *vr.* hutt-.
hytɛ̃ (**lwi lə ∼**) Louis le Hutin.
hɥ . . . = ɥ . . .

i.

pers. III. *sg.* il. *pl.* ils.
-**jɛ̃** *a.* ibérien[ne.
adv. ibidem.
v. hibern-.
hibernal[e.
sf. hibernation.
. hibernant[e.
n. ibis.
a. hybride.
ibu.
pl. ides.
-fje] *v.* identifi-.
jɔ̃ *sf.* identification.
identique.
. identité.
idée.
& sm. idéal[e.
v. idéalis-.
ɔ̃ *sf.* idéalisation.
u -**izm** *sm.* idéalisme.
i. idéaliste.
f. idéalité.
i *sf.* idéologie.
a. idéologique.

idɛm *adv.* idem.
idil *sf.* idylle.
—**ik** *a.* idyllique.
idjo *m. d.* **idjɔt.**
idjo:m *sm.* idiome.
idjɔmatik *a.* idiomatique.
idjɔt, -jo *a. & s.* idiot[e.
—**ism** ou -**izm** *sm.* idiotisme.
idɔl *sf.* idole.
idɔla:tr *a. & s.* idolâtre.
—[e] *v.* idolâtr-.
—**i** *sf.* idolâtrie.
—**ik** *a.* idolâtrique.
idø[:z, **idœ:r = h . . .**
i(:)**dr** *sm.* hydre.
idrat *sm.* hydrate.
idriɔt *a. & s.* hydriote.
idro·lik *a.* hydraulique.
idrɔ|**fɔ**(:)**b** *a.* hydrophobe.
—**fɔbi** *sf.* hydrophobie.
—**mɛl** *sm.* hydromel.
—**pik** *a.* hydropique.
—**pizi** *sf.* hydropisie.
—**sefal** *a. & sm.* hydrocéphale.
—**statik** *a.* hydrostatique.

—**terapi** *sf.* hydrothérapie.
—**terapik** *a.* hydrothérapique.
—**ʒɛ:n** *sm.* hydrogène.
iɛ:r = **jɛ:r**.
if *sm.* if.
igne *a.* igné[e.
igrɔ‖mɛ(:)tr *sm.* hygromètre.
—**skɔp** *sm.* hygroscope.
igwan ou **iguan** *sm.* iguane.
ija *loc. impers.* il y a.
ijɛ:r = **jɛ:r**.
ik = **hik**.
iknɔmɔ̃ *sm.* ichneumon.
ikɔnɔ‖klast *a.* iconoclaste.
—**klasm** ou **klazm** *sm.* iconoclasme.
ikɔ:r *sm.* ichor.
ikterik *a.* ictérique.
iktɛ:r *sm.* ictère.
iktiɔzɔ:r *sm.* ichtyosaure.
i(l) *pron. pers.* III. *sg.* il. *pl.* ils.
i(:)l *sf.* île.
ilar‖ã[:t *a.* hilarant]e.
—**ite** *sf.* hilarité.
ilja = **ija**.
i(l)legal *a.* illégal[e.
—**ite** *sf.* illégalité.
i(l)leʒitim *a.* illégitime.
—**ite** *sf.* illégitimité.
i(l)letre *a.* illettré[e.
i(l)liberal *a.* illibéral[e.
i(l)limite *a.* illimité[e.
i(l)li·r‖i *nprf.* Illyrie.
—**jen, jɛ̃** *a.* illyrien[ne. *s.* Illyrien[ne.
i(l)lisit *a.* illicite.
i(l)lizi(:)bl *a.* illisible.
i(l)lɔʒik *a.* illogique.
i(l)lymin[e] *v.* illumin.
—**ati:v, -if** *a.* illuminative, if.
—**atœ:r** *sm.* illuminateur.
—**ɑ·sjɔ̃** *sf.* illumination.
—**e** *s.* illuminé[e.
i(l)lystr *a.* illustre.
—[e] *v.* illustr-.
—**ɑ·sjɔ̃** *sf.* illustration.
—**isim** *a.* illustrissime.
i(l)ly·z‖jɔn[e] *v.* illusionn-.
—**jɔnist** *sm.* illusionniste.
—**jɔ̃** *sf* illusion.
—**wa:r** *a.* illusoire.
ilo *sm.* îlot.
ilɔt *sm.* ilote.
—**ism** ou **-izm** *sm.* ilotisme.

ima:ʒ *sf.* image.
—[e] *v.* imag- & image-.
—**e** *a.* imagé[e.
—**ɛ:r, e** *s.* imagère, -er.
—**je** *sm.* imagier.
—**ri** *sf.* imagerie.
imaʒin[e] *v.* imagin-.
—**a(:)bl** *a.* imaginable.
—**ati:v, atif** *a. & sf.* imaginative
—**ɑ·sjɔ̃** *sf.* imagination. (i
—**ɛ:r** *a.* imaginaire.
imã *sm.* iman.
imene *sm.* hyménée.
imɛn ou **imɛ̃** *sm.* hymen.
imit[e] *v.* imit-.
—**a(:)bl** *a,* imitable.
—**ati:v, atif** *a.* imitative, if.
—**atris, atœ:r** *a. & s.* imitatrice, ateur.
—**ɑ·sjɔ̃** *sf.* imitation.
i(m)makyle *a.* immaculé[e.
i(m)man‖ã:s *sf.* immanence.
—**ã[:t** *a.* immanent[e.
i(m)materj‖alite *sf.* immatérialité.
—**ali:z**[e] *v.* immatérialis-.
—**ɛl** *a.* immatériel[le.
i(m)matrikyl[e] *v.* immatricul-.
— *sf.* immatricule.
—**ɑ·sjɔ̃** *sf.* immatriculation.
i(m)mã·ka(:)bl ou **ɛ̃m** ... *a.* immanquable.
i(m)mã:s *a.* immense.
—**emã** *adv.* immensément.
—**ite** *sf.* immensité.
i(m)mã·ʒa(:)bl ou **ɛ̃m** ... *a.* immangeable.
i(m)medja[t *a.* immédiat[e.
—**mã** *adv.* immédiatement.
i(m)memɔrjal *a.* immémorial[e.
i(m)merit‖e *a.* immérité[e.
—**wa:r** *a.* imméritoire.
i(m)mɛrsjɔ̃ *sf.* immersion.
i(m)mɛrʒ[e] *v.* immerg- & immerge-.
i(m)mi(:)gr[e] *v.* immigr-.
*—**ɑ·sjɔ̃** *sf.* immigration.
*—**ã[:t** *a. & s.* immigrant[e.
i(m)mi(k)stjɔ̃ *sf.* immixtion.
i(m)min‖ã:s *sf.* iminence.
—**ã[:t** *a.* imminent[e.
i(m)mis[e] *v.* immisc- & immisç-.
i(m)mɔbil *a.* immobile.
—**ite** *sf.* immobilité.
—**i:z**[e] *v.* immobilis-.

jɔ̃ *sf.* immobilisation.
ou **-izm** *sm.* immobilisme.
je *a.* immobilière, ier.
de·r|a·sjɔ̃ *sf.* immodération.
immodéré[e.
dɛst *a.* immodeste.
immodestie.
l[e] *v.* immol-.
sf. immolation.
ral *a.* immoral[e.
f. immoralité.
rt|alite *sf.* immortalité.
[e] *v.* immortalis-.
immortel[le.
je] *v.* immortifi-.
·sjɔ̃ *sf.* immortification.
a. immortifié[e.
:d *a.* immonde.
: immondice.
sf. immondisité.
e(:)bl *sm.* immeuble.
nite *sf.* immunité.
|a(:)bl *a.* immuable.
: hymne.
a. inhabile.
f. inhabilité.
: inhabileté.
a(:)bl *a.* inhabitable.
inhabité[e.
sf. inhabitude.
da(:)bl *a.* inabordable.
te *a.* inabrité[e.
ıs|i(:)bl *a.* inadmissible.
: inadmission.
rtã:s *sf.* inadvertance.
ɔda(:)bl *a.* inaccomodable.
da(:)bl *a.* inaccordable.
ta(:)bl inaccostable.
pta(:)bl *a.* inacceptable.
si(:)bl *a.* inaccessible.
ɔ̃ *sf.* inaction.
v, -if *a.* inactive, if.
sf. inactivité.
yme *a.* inaccoutumé[e.
v. inhal-.
sf. inhalation.
ı|a(:)bl *a.* inaltérable.
sf. inaliénation.
|a(:)bl *a.* inaltérable.
inaltéré[e.
ri(:)bl *a.* inamovible.
ıe *a.* inanimé[e.

inanisjɔ̃ *sf.* inanition.
inanite *sf.* inanité.
inapetã:s *sf.* inappétence.
inapɛrs|ɔ̃va(:)bl *a.* inapercevable.
—y *a.* inaperçu[e.
inaplik|a(:)bl *a.* inapplicable.
—a·sjɔ̃ *sf.* inapplication.
—e *a.* inappliqué[e.
inapresja(:)bl *a.* inappréciable.
inapt *a.* inapte.
—ity(:)d *sf.* inaptitude.
inartikyle *a.* inarticulé[e.
inasuvi *a.* inassouvi[e.
inaʃve *a.* inachevé[e.
inataka(:)bl *a.* inattaquable.
inatã·dy *a.* inattendu[e.
inatã·sjɔ̃ *sf.* inattention.
inatã·ti:v, -if *a.* inattentive, if.
inavwa(:)bl *a.* inavouable.
inebrã·la(:)bl *a.* inébranlable.
inedi[t *a.* inédit[e.
inefa(:)bl *a.* ineffable.
inefasa(:)bl *a.* ineffaçable.
inefikas *a.* inefficace.
—ite *sf.* inefficacité.
inegal *a.* inégal[e.
—ite *sf.* inégalité.
inegzakt *a.* inexact[e.
—ity(:)d *sf.* inexactitude.
inegzekysjɔ̃ *sf.* inexécution.
inegzekyt|a(:)bl *a.* inexécutable.
—e *a.* inexécuté[e.
inegzɛrse *a.* inexercé[e.
inegziʒi(:)bl *a.* inexigible.
inegzɔra(:)bl *a.* inexorable.
ineleg|ã:s *sf.* inélégance.
—ã[:t *a.* inélégant[e.
ineliʒi(:)bl *a.* inéligible.
inenara(:)bl *a.* inénarrable.
inepuiza(:)bl *a.* inépuisable.
iner|ã:s *sf.* inhérence.
—ã[:t *a.* inhérent[e.
inevita(:)bl *a.* inévitable.
inɛ(k)spje *a.* inexpié[e.
inɛ(k)skyza(:)bl *a.* inexcusable.
inɛ(k)sper|imã·te *a.* inexpérimen-
—jã:s *sf.* inexpérience. (té[e.
inɛ(k)splik|a(:)bl *a.* inexplicable.
—e *a.* inexpliqué[e.
inɛ(k)splwat|a(:)bl *a.* inexploit-
—e *a.* inexploité[e. (able.
inɛ(k)splo·zi(:)bl *a.* inexplosible.

inɛ(k)splɔ·re *a.* inexploré[e.
inɛ(k)spresi:v, if *a.* inexpressive, if.
inɛ(k)sprima(:)bl *a.* inexprimable.
inɛ(k)spygna(:)bl *a.* inexpugnable.
inɛ(k)stɑ̃·si(:)bl *a.* inextensible.
inɛ(k)stɛ̃·gi(:)bl *a.* inextinguible.
inɛ(k)strika(:)bl *a.* inextricable.
inɛpsi *sf.* ineptie.
inɛpt *a.* inepte.
inɛrm *a.* inerme.
inɛrsi *sf.* inertie.
inɛrt *a.* inerte.
inɛs . . . = **inɛks . . .**
inɛsper|a(:)bl *a.* inespérable.
—**e** *a.* inespéré[e.
inɛstima(:)bl *a.* inestimable.
inɛ̃·tɛ(l)liʒ|amɑ̃ *adv.* inintellige-
—**ɑ̃:s** *sf.* inintelligence. (ment.
—**ɑ̃[:t** *a.* inintelligent[e.
—**i(:)bl** *a.* inintelligible.
ini(:)b[e] *v.* inhib-.
*—**isjɔ̃** *sf.* inhibition.
inik *a.* inique.
—**ite** *sf.* iniquité.
inimaʒina(:)bl *a.* inimaginable.
inimita(:)bl *a.* inimitable.
inimitje *sf.* inimitié.
inisi[-sje] *v.* initi-.
inisj|al *a. & sf.* initiale.
—**ati:v** *sf.* initiative.
—**atris, atœ:r** *a. & s.* initiatrice,
—**ɑ·sjɔ̃** *sf.* initiation. (ateur.
—**e** *a. & s.* initié[e.
innaviga(:)bl *a.* innavigable.
inne *a.* inné[e.
innɛrvɑ·sjɔ̃ *sf.* innervation.
innɔs . . . = **inɔs . . .**
innɔ:v[-nɔve] *v.* innov-.
*—**atœ:r** *sf.* innovateur.
*—**ɑ·sjɔ̃** *sf.* innovation.
i(n)nɔ̃·bra(:)bl *a.* innombrable.
ino·gy:r[e] *v.* inaugur-.
—**al** *a.* inaugural[e.
—**ɑ·sjɔ̃** *sf.* inauguration.
inɔdɔ:r *a.* inodore.
inɔfɑ̃·si:v, -if *a.* inoffensive, if.
inɔfis|jɔ·zite *sf.* inofficiosité.
—**jø[:z** *a.* inofficieuse, eux.
inɔktavo *sm.* in-octavo.
inɔkyl[e] *v.* inocul-.
—**atris, atœ:r** *s.* inoculatrice, ateur.
—**ɑ·sjɔ̃** *sf.* inoculation.

inɔkype *a.* inoccupé[e.
inɔpine *a.* inopiné[e.
inɔpɔrtyn, -tɛ̃e *a.* inopportun[e.
—**ite** *sf.* inopportunité.
inɔpsɛrv|a(:)bl *a.* inobservable.
—**ɑ·sjɔ̃** *sf.* inobservation.
—**e** *a.* inobservé[e.
inɔrganik *a.* inorganique.
inɔs|amɑ̃ *adv.* innocemment.
—**ɑ̃:s** *sf.* innocence.
—**ɑ̃[:t** *a.* innocent[e. *nprm.* Innocent.
—**ɑ̃:t** *v.* innocent-.
inɔspital|ite *sf.* inhospitalité.
—**jɛ:r, -je** *a.* inhospitalière, ier.
inɔ̃·br . . . = **inn . . .**
inɔ̃:d[e] *v.* inond-.
—**ɑ·sjɔ̃** *sf.* inondation.
inpɛto *loc. adv.* in petto.
inplano *sm.* in-plano.
inwi *a.* inouïe.
inym[e] *v.* inhum-.
—**ɑ·sjɔ̃** *sf.* inhumation.
inym|anite *sf.* inhumanité.
—**ɛn, -ɛ̃** *a.* inhumain[e.
inytil *a.* inutile.
—**ite** *sf.* inutilité.
—**ize** *a.* inutilisé[e.
inyz|a(:)bl *a.* inusable.
—**ite** *a.* inusité[e.
inam *sf.* igname.
inɑ:r *a.* ignare.
inɔ(:)bl *a.* ignoble.
inɔmin|i *sf.* ignominie.
—**jø[:z** *a.* ignominieuse, eux.
inɔ:r[e] *v.* ignor-.
*—**amɑ̃** *adv.* ignoramment.
*—**ɑ̃:s** *sf.* ignorance.
*—**ɑ̃[:t** *a. & s.* ignorant[e.
*—**ɑ̃·tisim** *a.* ignorantissime.
*—**e** *a.* ignoré[e.
ipɛrbol *sf.* hyperbole.
—**ik** *a.* hyperbolique.
ipnɔt|ik *a.* hypnotique.
—**ism** ou **-izm** *sm.* hypnotisme.
ipɔ|drɔm ou **-dro:m** *sm.* hippo-
—**fa:ʒ** *sm.* hippophage. (drome.
—**grif** *sm.* hippogriffe.
—**kɑ̃:p** *sm.* hippocampe.
ipɔkɔ̃:dr *a. & sm.* hypocondre.
—**i** *sf.* hippocondrie.
—**iak** *a.* hypocondriaque.
ipɔkrɑ:s *sm.* hippocras.

t *ä. & s.* hypocrite.
zi *sf.* hypocrisie.
am *sm.* hippopotame.
y:z *sf.* hypoténuse.
k *a.* hypothétique.
sf. hypothèque.
ou -eke] *v.* hypothèqu-.
sf. hypothèse.
ɪ. & sf. hypogé[e.
r. Ypres.
sm. ypréau.
ire.
it. sg. d. **al.** III. ira. II. iras.
bl *a.* irascible.
= **irre** . . .
it. d. **al.** *sg.* I. irai. *pl.* II. irez.
md. d. **al.** *pl.* III. iraient. *sg.* rait. I. & II. irais.
= **irri** . . .
ı *sm.* iridium.
m. iris.
vr. iris-.
sf. irisation.
irisé[e.
nprf. Irlande.
. irlandais[e. *s.* Irlandais[e.
[:z *a. & sm.* iroquois[e.
sf. ironie.
ironique.
sf. hirondelle.
. hirondeau.
i[-dje] *v.* irradi-.
sf. irradiation.
a(:)bl *a.* irrachetable.
jonɛl *a.* irrationel[le.
iza(:)bl *a.* irréalisable.
rkti(:)bl *a.* irréductible.
›·ʃi *a.* irréfléchi[e.
:kʂjõ *sf.* irréflexion.
rma(:)bl *a.* irréformable.
t‖a(:)bl *a.* irréfutable.
irréfuté[e.
rl‖arite *sf.* irrégularité.
je *a.* irrégulière, ier.
›·silja(:)bl *a.* irréconciliable.
ıvra(:)bl *a.* irrécouvrable.
ʒ‖jõ *sf.* irréligion.
a. irréligieuse, eux.
edja(:)bl *a.* irrémédiable.
isi(:)bl *a.* irrémissible.
ıra(:)bl *a.* irréparable.
·eɑ̃·si(:)bl *a.* irrépréhensible.

i(r)reprɛsi(:)bl *a.* irrépressible.
i(r)reprɔʂa(:)bl *a.* irréprochable.
i(r)rever‖ɑ̃:s *sf.* irrévérence.
—**ɑ̃·sjø**[:z *a.* irréverencieuse, eux.
—**ɑ̃**[:t *a.* irréverent[e.
i(r)revɔka(:)bl *a.* irrévocable.
i(r)rezistі(:)bl *a.* irrésistible.
i(r)rezɔl‖y *a.* irrésolu[e.
—**ysjõ** *sf.* irrésolution. (eux.
i(r)rɛspɛktyø[:z *a.* irrespectueuse,
i(r)rɛspira(:)bl *a.* irrespirable.
i(r)rɛspõ·sa(:)bl *a.* irresponsable.
i(r)rɛzɔna(:)bl *a.* irraisonnable.
i(r)ri(:)g[e] *v.* irrigu-.
*—**a(:)bl** *a.* irrigable.
*—**atœ:r** *sm.* irrigateur.
*—**ɑ·sjõ** *sf.* irrigation.
i(r)rit[e] *v.* irrit-.
—**abilite** *sf.* irritabilité.
—**a(:)bl** *a.* irritable.
—**ɑ·sjõ** *sf.* irritation.
—**ɑ̃**[:t *a.* irritant[e.
—**e** *a.* irrité[e.
i(r)rypsjõ *sf.* irruption.
irsyt *a.* hirsute.
is = **his.**
isi *adv.* ici.
—**bɑ** *adv.* ici-bas.
islam *sm* islam.
islɑ̃:d *nprf.* Islande.
—**ɛ**[:z *a.* islandais[e. *s.* Islandais[e.
ism *sm.* isthme.
—**ik** *a.* isthmique.
ispanik *a.* hispanique.
ispi(:)d *a.* hispide.
ister‖i *sf.* hystérie.
—**ik** *a. & s.* hystérique.
istor‖i[-rje] *v.* histori-.
—**ik** *a.* historique.
—**jal** *a.* historial[e.
—**jɛt** *sf.* historiette.
—**jɛ̃** *sm.* historien.
—**jɔgraf** *sm.* historiographe.
istriõ *sm.* histrion.
istwa:r *sf.* histoire.
isy *a. & sf.* issu[e.
ital‖i *nprf.* Italie.
—**ik** *a. & sm.* italique.
—**jɛn, jɛ̃** *a.* italien[ne. *s.* Italien[ne.
iterati:v, -if *a.* itérative, if.
itɛm *adv.* item.
itinerɛ:r *sm.* itinéraire.

i:v *nprm.* Yves. *sf.* ive.
ivɛ:r *sm.* hiver.
ivɛrn[e] *v.* hivern-.
—al *a.* hivernal[e.
—a:ʒ *sm* hivernage.
ivɛt *nprf.* Yvette. *sf.* ivette.
ivɔn *nprf.* Yvonne.
ivɔ̃ *nprm.* Yvon.
i:vr *a.* ivre.
—ɛ *sf.* ivraie.
—ɛs *sf.* ivresse.
ivrɔɲ *a. & sm.* ivrogne.
—ɛs *sf.* ivognesse.
—ri *sf.* ivrognerie.
i(v)wa:r *sm.* ivoire.
*—**je** *sm.* ivoirier.
*—**ri** *sf.* ivoirerie.
iz = *f. l. d.* **i** *pl.*
izabɛl *nprf.* Isabelle. *a.* isabelle.
iza:r *sm.* isard.
izati(:)**s** *sm.* isatis.
izlam *sm.* islam.
—it *sm.* islamite.
—ism ou **-izm** *sm.* islamisme.
izɔ‖gɔn *a.* isogone.
—krɔn ou **-kro:n** *a.* isochrone.
izɔl[e] *v.* isol-.
—atœ:r *sm.* isolateur.
—a-sjɔ̃ *sf.* isolation.
—ã[:t *a.* isolant[e.
—e *a.* isolé[e.
—mã *sm.* isolement.
—wa:r *sm.* isoloir.
izɔ‖sɛl *a.* isocèle.
—tɛrm *a.* isotherme.
izraelit *sm.* israélite.
izraɛl *nprm.* Israël.
iʒjenik *a.* hygiénique.
iʒjɛ:n *sf.* hygiène.

j.

| = **j** traité comme consonne.
? = **j** traité comme voyelle ou c
j = **i** *devant voyelle.*
ja = **ija**.
|jak *sm.* yacht.
|jak *sm.* ya(c)k.
|jam *sm.* yam.
|ja:r *sm.* yard.
|jasɛ̃:t *sf.* hyacinthe.
|jatagã *sm.* yatagan.
jati(l) *loc. int.* y a-t-il.
jã:b *sm.* ïambe.
—ik *a.* ïambique.
?jaty(:)**s** *sm.* hiatus.
jemal *a.* hiémal[e ou hyémal
|jerarʃ‖i *sf.* hiérarchie.
|—ik *a.* hiérarchique.
|jeratik *a.* hiératique.
jerɔglif *sf.* hiéroglyphe.
—ik *a.* hiéroglyphique.
?jɛ(:)**bl** *sf.* hièble.
?jɛ:n *sf.* hyène.
?jɛ:r ou **i(j)ɛ:r** *adv.* hier.
jɔ(:)**d** *sm.* iode.
*—**ik** *a.* iodique.
*—**y:r** *sf.* iodure.
|jɔl *sf.* yole.
jɔn *nprf.* Yonne.
jɔn‖i *nprf.* Ionie.
—ik *a.* ionique.
—jɛn, jɛ̃ *a.* ionien[ne.
jø *sm. pl.* yeux.
jø:z *sf.* yeuse.
?ju:dl[e] *v.* ioudl-.
|juka *sm.* yucca.
|jutr *sm.* youtre.
|jyl *sm.* iule.

k.

k = **kə**.
ka(:)**b** *sm.* cab.
kabal *sf.* cabale.
—[e] *v.* cabal-.
—ist *sm.* cabaliste.
—istik *a.* cabalistique.
—ø:z, œ:r *s.* cabaleuse, eux.
kaban *sf.* cabane.
—[e] *v.* caban-.
—ɔ̃ *sm.* cabanon.
kabar‖ɛ *sm.* cabaret.
—tjɛ:r, tje *s.* cabaretière, ie
kabɑ *sm.* cabas.
kabã *sm.* caban.

kabestã *sf.* cabestan.
kabijo *sm.* cabillaud.
kabil *sm.* kabyle.
kabin *sf.* cabine.
—ɛ *sm.* cabinet.
kablio ou **-ijo** *sm.* cabliau.
kaboʃ *sf.* caboche.
—e *a.* caboché[e.
kabɔt[e] *v.* cabot-.
—a:ʒ *sm.* cabotage.
—je *sm.* cabotier.
—œ:r *sm.* caboteur.
kabɔtẽ *sm.* cabotin.
kabɔtin[e] *v.* cabotin-.
—a:ʒ *sm.* cabotinage.
ka:br = **kɑ:br.**
kabri *sm.* cabri.
—ɔl ou **-jɔl** *sf.* cabriole.
—ɔl[e] ou **-jɔl**[e] *v.* cabriol-.
—ɔlɛ ou **-jɔlɛ** *sm.* cabriolet.
kaby *sm.* cabus.
ka(:)d *sm.* cade.
kadastr *sm.* cadastre.
—[e] *v.* cadastr-.
—a:ʒ *sm.* cadastrage.
kadaver‖ik *a.* cadavérique.
—ø[:z *a.* cadavéreuse, eux.
kadɑ:vr *sm.* cadavre.
kadã:s *sf.* cadence.
—[e] *v.* cadenc- & cadenç-.
kadɛ[t *a. & s.* cadet[te.
kadi 1) *sm.* cadi. 2) *sm.* cadis.
kadmjɔm *sm.* cadmium.
kadnɑ *sm.* cadenas.
kado *sm* cadeau.
kadɔl *sf.* cadole.
kadra *sm.* cadrat.
kadratẽ *sm.* cadratin.
kadraty:r 1) *sf.* cadrature, 2) *sf.* **kadrã** *sm.* cadran. (quadrature.
kadrã-gylɛ:r *a.* quadrangulaire.
kadri(:)j *sf.* quadrille.
kadrije *a.* quadrillé[e.
kadrilatɛ:r *a.* quadrilatère.
kadri:ʒ *sm.* quadrige.
kadry‖man *a.* quadrumane.
—pɛ(:)d *a. & sm.* quadrupède.
kadrypl *a. & sm.* quadruple.
—[e] *v.* quadrupl-.
kadyk *a.* caduque, caduc.
kadyse *sm.* caducée.
kadysite *sf.* caducité.
kaẽ *nprm.* Caïn.
kafard, -a:r *a. & sm.* cafard[e.
—[e] *v.* cafard-.
—**ɔri** *sf.* cafarderie.
—**i:z** *sf.* cafardise.
kafe *sm.* café.
—**je** *sm.* caféïer.
—**jɛ:r** *sf.* caféière.
kafsõ = **kavsõ.**
kaftã *sm.* caftan ou cafetan.
kaftjɛ:r *sf.* cafetière.
kagɔt, -go *a. & sm.* cagot[e.
—**ism** ou **-izm** *sm.* cagotisme.
—**ri** *sf.* cagoterie.
kagul *sf.* cagoule.
ka(h)ẽka(h)a *adv.* cahin-caha.
kaho ou **kao** *sm.* cahot.
kahɔt[e] ou **kaɔt** *v.* cahot-.
—a:ʒ *sm.* cahotage.
—**mã** *sm.* cahotement.
kahyt ou **kayt** *sf.* cahute.
ka:j . . . = **kɑ:j . . .**
kajbɔt *sf.* caillebotte.
—[e] *v.* caillebott-.
kaje ou **kajɛ** *sm.* cahier.
kajɛn *nprf.* Cayenne.
kajø *sm.* caïeu.
kaju *sm.* caillou.
kajut[e] *v.* caillout-.
—a:ʒ *sm.* cailloutage.
—e *sf.* cailloutée.
—i *sm.* cailloutis.
—ø[:z *a.* caillouteuse, eux.
kak *sf.* caque.
—[e] *v.* caqu-.
kaka(:)d *sf.* cacade.
kakao *sm.* cacao.
kakaɔtje *sm.* cacaotier.
kakatwa *sm.* cacatois ou cacatoès.
kaka:ʒ *sm.* cacage.
kakɛ *sm.* caquet.
kakɛt[kakte] *v.* caquett-.
kakɔ‖fɔni *sf.* cacophonie.
—**grafi** *sf.* cacographie.
kakɔlɛ *sm.* cacolet.
kakt‖a:ʒ *sm.* caquetage.
—ø:z, œ:r *s.* caqueteuse, eur.
—**ri** *sf.* caqueterie.
kakty(:)s *sm.* cactus.
kal *sm.* cal.
kal *sf.* cale.
—[e] *v.* cal-.

—**a(:)d** *sf.* calade.
—**a:ʒ** *sm.* calage.
kalamã *sm.* calament.
kalamit‖e *sf.* calamité.
—**ø[:z** *a.* calamiteuse, eux.
kalã·brɔdɛn *sf.* calembredaine.
kalã·bu:r *sm.* calambour.
kalã·bu:r *sm.* calembour.
*—**ist** *sm.* calembouriste.
kalã:dr *sf.* calandre.
—[e] *v.* calandr-.
—**a:ʒ** *sm.* calandrage.
—**œ:r** *sm.* calandreur.
kalã·drie ou **-ije** *sm.* calendrier.
kalbas ou **kalba:s** *sf.* calebasse.
—**je** *sm.* calebassier.
kaledɔn‖i *nprf.* Calédonie.
—**jɛn, jɛ̃** *a.* calédonien[ne. *s.* Calédonien[ne.
kale‖faksjõ *sf.* caléfaction.
—**faktœ:r** *sm.* caléfacteur.
kaleidɔskɔp *sf.* kaléidoscope.
kalɛ ou **ka·lɛ** *nprm.* Calais.
kalɛʃ *sf.* calèche.
kalɛzjɛn, -jɛ̃ *a.* calaisien[ne.
kalɛ·zõ *sf.* calaison.
kalfat[e] *v.* calfat.
—**a:ʒ** *sm.* calfatage.
kalfø:tr[e] *v.* calfeutr-.
—**a:ʒ** *sm.* calfeutrage.
kali(:)br *sm.* calibre.
—[e] *v.* calibr-.
kalif *sm.* calife.
kali‖fi[-fje] *v.* qualifi-.
—**fikati:v, if** *a.* qualificative, if.
—**fikɑ·sjõ** *sf.* qualification.
—**fjɑ(:)bl** *a.* qualifiable.
—**fje** *a.* qualifié[e.
kalifɔrni *nprf.* Californie.
kalifurʃõ (**a ∾**) *loc. adv.* à califourchon.
kaligraf *sm.* calligraphe.
—**i** *sf.* calligraphie.
—**i[-fje]** *v.* calligraphi-.
—**ik** *a.* calligraphique.
kaliko *sm.* calicot.
kalis *sm.* calice.
kal‖itati:v, -if *a.* qualitative, if.
—**ite** *sf.* qualité.
kalk[e] *v.* calqu-.
— *sm.* calque.
kalkɛ:r *a. & sm.* calcaire.
kalkyl[e] *v.* calcul-.
— *sm.* calcul.
—**a(:)bl** *a.* calculable.
—**atris, atœ:r** *s.* calculatrice, ateur.
—**ø[:z** *a.* calculeuse, eux.
kalm *a. & sm.* calme.
—[e] *v.* calm-.
—**ã[:t** *a.* calmant[e.
kalmã:d *sf.* calmande.
kal‖o·zite *sf.* callosité.
—**ø[:z** *a.* calleuse, eux.
kalɔmn‖i[-nje] *v.* calomni-.
—**i** *sf.* calomnie. (trice, ateur.
—**jatris, -tœ:r** *a. & s.* calomnia-
—**jø[:z** *a.* calomnieuse, eux.
kalɔri *sf.* calorie.
—**fɛ:r** *a. & s.* calorifère.
—**fik** *a.* calorifique.
—**mɛ(:)tr** *sm.* calorimètre.
kalɔt *sf.* calotte.
—[e] *v.* calott-.
—**ɛ̃** *sm.* calottin.
kalpɛ̃ *sm.* 1) calepin. 2) calpin.
kalsedwan *sf.* calcédoine.
kalsin[e] *v.* calcin-.
—**ɑ·sjõ** *sf.* calcination.
kalsjɔm *sm.* calcium.
kalsõ *sm.* caleçon.
kalvɛ:r *sm.* Calvaire.
kalvɛ̃ *nprm.* Calvin.
kalvil ou **-vi(:)j** *sm.* calville.
kalvin‖ist *sm.* calviniste.
—**ism** ou **-izm** *sm.* calvinisme.
kalvisi *sf.* calvitie.
kalymɛ *sm.* calumet.
kam *sf.* came.
kama(:)j ou **kamɑ(:)j** *sm.* camail.
kama:r *am. d.* **kamard.**
kamara(:)d *sm.* camarade.
*—**ri** *sf.* camaraderie.
kamard, -a:r *a. & sf.* camard[e.
kamarilla *sf.* camarilla.
kamã·bɛ:r *sm.* camembert.
kame *sf.* camée.
kameleɔpa:r *sm.* caméléopard.
kameleõ *sm.* caméléon.
kamelja *sm.* camélia.
kamer‖ist *sm.* camériste.
—**je** *sm.* camérier.
—**jɛ:r** *sf.* camérière.
kamiza:r *sm.* camisard.
kamizɔl *sf.* camisole.

kamjɔn[e] *v.* camionn-.
—aːʒ *sm.* camionnage.
—œːr *sm.* camionneur.
kamjɔ̃ *sm.* camion.
kamlin *sf.* cameline.
kamlo *sm.* camelot.
kamlɔt *sf.* camelote.
kamɔmi(ː)j *sf.* camomille.
kamuflɛ *sm.* camouflet.
kamy *am.* camus.
kan *sf.* canne.
kan *sf.* cane.
kan[e] *v.* can-.
kanal *sm.* canal.
kanali:z[e] *v.* canalis-.
***—a(ː)bl** *a.* canalisable.
***—ɑ-sjɔ̃** *sf.* canalisation.
kanamɛl *sf.* canamelle.
kanape *sm.* canapé.
kanaːr *sm.* canard.
kanard[e] *v.* canard-.
—jɛːr *sf.* canardière.
kanɑ-ri *sm.* canari.
kanaːʒ *sm.* cannage.
kanɑ(ː)j *sf.* canaille.
kane 1) *a.* canné[e. 2) *nprf.* Canée.
kanɛ *sf.* cannaie.
kanɛl[kanle] *v.* cannell-.
kanɛl *sf.* canelle.
—e *a.* cannelé[e.
—je *sm.* cannelier.
kanɛt *sf.* cannette.
kanɛt *sf.* canette.
kanif *sm.* canif.
kanibal *sm.* cannibale.
—izm ou **-izm** *sm.* cannibalisme.
kan‖ikyl *sf.* canicule.
—in, ɛ *a. & sf.* canin[e.
—iʃ *sm.* caniche.
kanivo *sm.* caniveau.
kanje *sm.* cannier.
kanl‖e *inf. d.* **kanɛl.** canneler.
—yːr *sf.* cannelure.
kano *sm.* canot.
kano *sm. pl.* canaux.
kanɔn[e] *v.* canonn-.
—a(ː)d *sf.* canonnade.
kanɔnik *a.* canonique.
—a *sm.* canonicat.
kanɔni:z[e] *v.* canonis-.
***—a(ː)bl** *a.* canonisable.
***—ɑ-sjɔ̃** *sf.* canonisation.
kanɔn‖je *sm.* canonnier.
—jɛːr *sf.* canonnière.
—ri *sf.* canonnerie.
kanɔt[e] *v.* canot-.
—aːʒ *sm.* canotage.
—je *sm.* canotier.
kanɔ̃ *sm.* canon.
kanœːr *sm.* caneur.
kanpɛ̃ *sm.* canepin.
kanti(ː)j *sf.* cannetille.
kantɔ̃ *sm.* caneton.
kanva ou **kanvɑ** *sm.* canevas.
kany *sm.* canut.
kanyl *sf.* canule.
—[e] *v.* canul-.
—ɑ̃[ːt *a.* canulant[e.
kaɲ *sf.* cagne.
kaɲard, -aːr *a. & s.* cagnard[e.
—[e] *v.* cagnard-.
—iːz *sf.* cagnardise.
kaɲɔt *sf.* cagnotte.
kaɲø[ːz *a.* cagneuse, eux.
kao *sm.* chaos.
kao *sm.* cahot = **kaho.**
kaɔt . . . = **kahɔt.**
kaɔtik *a.* chaotique.
kap *sm.* cap.
kap *sf.* cape.
kapa(ː)bl *a.* capable.
kaparas‖ɔn[e] *v.* caparaçonn-.
—ɔ̃ *sm.* caparaçon.
kapasite *sf.* capacité.
kapɛ *sm.* capet.
kapi(l)l‖arite *sf.* capillarité.
—ɛːr *a. & sm.* capillaire.
kapilɔta(ː)d *sf.* capilotade.
kapital *a., sm. & sf.* capital[e.
—ism ou **-izm** *sm.* capitalisme.
—ist *sm.* capitaliste.
—iːz[e] *v.* capitalis-.
—izɑ(ː)bl *a.* capitalisable.
—izɑ-sjɔ̃ *sf.* capitalisation.
kapitɑ-sjɔ̃ *sf.* capitation.
kapitɑ̃ *sm.* capitan.
kapitɛn *sm.* capitaine.
—ri *sf.* capitainerie.
kapitɔl *sm.* capitole.
kapitɔn[e] *v.* capitonn-.
kapitɔ̃ *sm.* capiton.
kapitø[ːz *a.* capiteuse, eux.
kapityl *sf.* capitule.
kapityl[e] *v.* capitul-.

—**a:r** *sm.* capitulard.
—**a·sjɔ̃** *sf.* capitulation.
—**ɛ:r** *a.* capitulaire.
kaplɛ *sm.* capelet.
kaplin *sf.* capeline.
kapo *a.* capot.
kapɔn[e] *v.* caponn-.
kapɔral *sm.* caporal.
kapɔt *sf.* capote.
kapɔ̃ *sm.* capon.
kaprikã[:t *a.* capricant[e.
kaprikɔrn *sm.* capricorne.
kapris *sm.* caprice.
—**jø**[:z *a.* capricieuse, eux.
kaprɔnje *sm.* capronier.
kaprɔ̃ *sm.* capron.
kapsjø[:z *a.* captieuse, eux.
kapsyl *sf.* capsule.
—**ri** *sf.* capsulerie.
kapt[e] *v.* capt-.
—**atris, atœ:r** *s.* captatrice, ateur.
—**a·sjɔ̃** *sf.* captation.
—**i:v, if** *a. & s.* captive, if.
—**i:v**[e] *v.* captiv-.
—**ivã**[:t *v.* captivant[e.
—**ivite** *sf.* captivité.
—**y:r** *sf.* capture.
—**y:r**[e] *a.* captur-.
kapylɛ *sm.* capulet.
kapys *sm.* capuce.
kapysin, -sɛ̃ *s.* capucin[e.
—**a**(:)**d** *sf.* capucinade.
—**jɛ:r** *sf.* capucinière.
kapyʃ *sf.* capuche.
—**ɔne** *a.* capuchonné[e.
—**ɔ̃** *sm.* capuchon.
ka(:)**r** *cj.* car.
ka:r *sm.* quart.
kara *sm.* carat.
kara(:)**b** *sm.* carabe.
karabe *sm.* carabée.
karabɛ̃ *sm.* carabin.
karabin *sf.* carabine.
—[e] *v.* carabin-.
—**je** *sm.* carabinier.
karaf *sf.* carafe.
—**ɔ̃** *sm.* carafon.
karaï(:)**b** *a. & s.* caraïbe.
karakal *sm.* caracale.
karako *sm.* caraco.
karakɔl[e] *v.* caracol-.
— *sf.* caracole.

karakter‖**istik** *a. & sf.* caractéristi-
—**i:z**[e] *v.* caractéris-. (que.
karaktɛ:r *sm.* caractère.
karameli:z[e] *v.* caramélis-.
*—**a·sjɔ̃** *sf.* caramélisation.
karamɛl *sm.* caramel.
karapas *sf.* carapace.
kara:r *sm.* carrare.
karavan *sf.* caravane.
karavã·sera(:)**j** *sm.* caravansérail.
karavɛl *sf.* caravelle.
karã·bɔl[e] *v.* carambol-.
—**a:ʒ** *sm.* carambolage.
karãːs *sf.* carence.
karã:t *an. & num.* quarante.
—**ɛ**(:)**n** *sf.* quarantaine.
—**jɛm** *a. & s.* quarantième.
karbɔn ou **karbo:n** *sm.* carbone.
—**a**(:)**d** *sf.* carbonnade.
—**at** *sm.* carbonate.
—**e** *a.* carbo(n)né[e.
—**ifɛ:r** *a.* carbonifère.
—**ik** *a.* carbonique.
—**i:z**[e] *v.* carbonis-.
—**izɑ·sjɔ̃** *sf.* carbonisation.
kard[e] *v.* card-.
— *sf.* carde.
kardamin *sf.* cardamine.
kard‖**a:ʒ** *sm.* cardage.
—**ɛ:r** *sf.* cardère.
—**ɔri** *sf.* carderie.
kardinal *a. & sm.* cardinal[e.
kardite *sf.* cardité.
kardɔnɛt *sf.* cardonnette.
kardɔ̃ *sm.* cardon.
kardœ:r *sm.* quart d'heure.
kardø:z, œ:r *s.* cardeuse, eur.
kɑ·re = **kɑ·re.**
karena:ʒ *sm.* carénage.
karɛ *sm.* caret.
karɛ:m *sm.* carême.
—**prɔnã** *sm.* carême-prenant.
karɛ:n *sf.* carène.
—[-ɛne ou -ene] *v.* carèn-.
karɛs[e] *v.* caress-.
— *sf.* caresse.
—**ã**[:t *a.* caressant[e.
karfu(:)**j**[-fuje] *v.* carfouill-.
karfu:r *sm.* carrefour.
karg[e] *v.* cargu-.
— *sf.* cargue.
kargɛ·zɔ̃ *sf.* cargaison.

kari *sf.* carie.
—[karje] *v.* cari-.
karijɔn[e] *v.* carillonn-.
—e *a.* carillonné[e.
—**mã** *sm.* carillonnement.
—**œ:r** *sm.* carillonneur.
karijõ *sm.* carillon.
karik *sm.* carrick.
karikaty:r *sf.* caricature.
—[e] *v.* caricatur-.
—**al** *a.* caricatural[e.
—**ist** *sm.* caricaturiste.
karjatl(:)d *sf.* caricatide.
karje ou **karje** *sm.* carrier.
karjɛn, -jɛ̃ *a.* carien[ne.
karjɛ:r ou **karjɛ:r** *sf.* carrière.
karjɔl *sf.* carriole.
karkas *sf.* carcasse.
karkã *sm.* carcan.
karkwa *sm.* carquois.
karl‖a:ʒ *sm.* carrelage.
—ɛ *sm.* carrelet.
—**et** *sf.* carrelette.
karlɛ̃ *sm.* carlin.
karlɛ̃:g *sf.* carlingue.
karl‖œ:r *sm.* carreleur.
—**y:r** *sf.* carrelure.
karm *sm.* carme.
karmaɲɔl *sf.* carmagnole.
karmɛ̃ *sm.* carmin.
karmɔlin *sf.* carmeline.
karmin[e] *v.* carmin-.
—e *a.* carminé[e.
karn *sf.* carne.
karnaval *sm.* carnaval.
—**esk** *a.* carnavalesque.
karn‖asjɛ:r, -je *a., sf. & sm. pl.* carnassière, ier(s).
—**a:ʒ** *sm.* carnage.
—**ɑ-sjõ** *sf.* carnation.
—e *a.* carné[e.
karnɛ *sm.* carnet.
karnivɔ:r *a. & sm.* carnivore.
karnje *sm.* carnier.
karnjɔl *nprf.* Carniole.
kɑ-rɔ = kɑ-rɔ.
karɔlin *nprf.* Caroline.
karɔna(:)d *sf.* caronade.
karɔɲ *sf.* carogne.
karɔs ou **karɔs** *sm.* carrosse.
—a(:)bl *a.* carrossable.
—e *sf.* carrossée.
—**je** *sm.* carrossier.
—**ri** *sf.* carrosserie.
karɔt ou **karɔt** *sf.* carotte.
—[e] *v.* carott-.
—**ø:z, œ:r** *s.* carotteuse, eur.
karp *sf.* carpe.
—**ɛt** *sf.* carpette.
—**ijõ** *sm.* carpillon.
—**o** *sm.* carpeau.
karsɛl *sm.* carcel.
kart *sf.* carte.
kart *sf.* quarte.
karta(:)bl *sm.* cartable.
kartam *sm.* carthame.
kartɛ(:)j[-ɛje] *v.* cartay-.
kartɛl *sm.* cartel.
kart(ə)rɔn, -õ *s.* carteron[ne.
kart(ə)rõ *sm.* quarteron.
kartila:ʒ *sm.* cartilage.
*—**inɛ[:z** *a.* cartilagineuse, eux.
kartje *sm.* cartier.
kartje *sm.* quartier.
—**mɛ(:)tr** *sm.* quartier-maître.
kartɔ‖grafi *sf.* cartographie.
—**mã-si** *sf.* cartomancie.
—**mã-sjɛn** *sf.* cartomancienne.
kartɔn[e] *v.* cartonn-.
—**a:ʒ** *sm.* cartonnage.
—**jɛ:r, je** *a. & s.* cartonnière, ier.
—**ø:z, œ:r** *s.* cartonneuse, eur.
—**ri** *sf.* cartonnerie.
kartõ *sm.* carton.
—**pɑ:t** *sm.* carton-pâte.
kartuʃ *sf. & sm.* cartouche.
—**je** *sm.* cartouchier.
—**jɛ:r** *sf.* cartouchière.
—**ri** *sf.* cartoucherie.
kartylɛ:r *sm.* cartulaire.
karu(:)b *sf.* caroube.
*—**je** *sm.* caroubier.
karusɛl ou **karuzɛl** *sm.* carrousel.
karvi *sm.* carvi.
kary:r = kɑ-ry:r.
kɑ(:)s . . . = kɑ:s . . .
kasa:v *sf.* cassave.
kasɑ-sjõ *sf.* cassation.
kasɛt *sf.* cassette.
kasin *sf.* cassine.
kasi(:)s ou **kɑ-si(s)** *sm.* cassis.
kasjɔpe *sf.* cassiopée.
kask *sm.* casque.
kaska(:)d *sf.* cascade.

—[-ade] *v.* cascad-.
kaskatɛl *sf.* cascatelle.
kask‖e *a.* casqué[e.
—**ɛt** *sf.* casquette.
kasolɛt *sf.* cassolette.
kasɔna(:)d cassonade.
kasõ *sm.* casson.
kaspjɛn, -jɛ̃ *a.* caspien[ne. *sf.*
kasrɔl *sf.* casserole. (Caspienne.
—**e** *sf.* casserolée.
kast *sf.* caste.
kastanɛt *sf.* castagnette.
kastɛl *sm.* castel.
kasti(:)j *nprf.* Castille. *sf.* castille.
***—an, ã** *a.* castillan[e. *s.* Castil-
kastin *sf.* castine. (lane.
kastɔ:r *sm.* castor.
***—eɔm** *sm.* castoréum.
***—ɛ̃** *sm.* castorin.
***—in** *sf.* castorine.
kastr‖a *sm.* castrat.
—a·sjõ *sf.* castration.
kaʃ[e] *v.* cach-.
— *sf.* cache.
kaʃalo *sm.* cachalot.
kaʃ‖ɛ *sm.* cachet.
—ɛt[kaʃte] *v.* cachett-.
—ɛt *sf.* cachette.
—kaʃ *sm.* cache-cache.
kaʃmi:r *sm.* cachemire.
kaʃ‖ne *sm.* cache-nez.
—o *sm.* cachot.
—ɔtjɛ:r, -je *a. & s.* cacho(t)tière,
—ɔtri *sf.* cacho(t)terie. (ier.
—po *sm.* cache-pot.
—ri *sf.* cacherie.
—tã·põ *sm.* cache-tempon.
—te *inf. d.* **kaʃɛt.** cacheter.
kaʃu *sm.* cachou.
kat *an. & num.* quatre.
katafalk *sm.* catafalque.
katakõ:b *sf. pl.* catacombes.
katalan, -lã *a.* catalan[e.
katalɔɲ *nprf.* Catalogne.
katalɛp‖si *sf.* catalepsie.
—tik *a.* cataleptique.
katalɔ(:)g *sm.* catalogue.
—[-lɔge] *v.* catalogu-.
***—mã** *sm.* cataloguement.
kataplasm ou **-azm** *sm.* cata-
katapylt *sf.* catapulte. (plasme.
kata:r *sm.* catarrhe.
katarakt *sf.* cataracte.
katar‖al *a.* catarrhal[e.
—ø[:z *a.* catarrheuse, eux.
katedral *sf.* cathédrale.
kategɔr‖i *sf.* catégorie.
—ik *a.* catégorique.
kate‖kymɛ(:)n *s.* catéchumène.
—ʃism ou **-ʃizm** *sm.* catéchisme.
—ʃi:z[e] *v.* catéchis-.
katɛ:r *sf.* cataire.
katɛrn *sm.* quaterne.
—ɛ:r *a.* quaternaire.
kati *pp. & a.* cati[e.
katilinɛ:r *a. & sf.* catilinaire.
katimini (**ã ∼**) *adv.* en catimini.
katiʃ[-i:r] *v.* catiss-.
—a:ʒ *sm.* catissage.
—œ:r *sm.* catisseur.
katɔl‖ik *a.* catholique.
—isite *sf.* catholicité.
—isism ou **-izm** *sm.* catholicisme
katɔrz *an. & num.* quatorze.
—jɛm *a. & s.* quatorzième.
katr ou **kat** *an. & num.* quatre
—ɛ̃ *sm.* quatrain.
katrə‖tã *sm. pl.* quatre-temps.
—vɛ̃ *an.* quatre-vingt(s).
katriɛm *a. & s.* quatrième.
—mã *adv.* quatrièmement.
katrin *nprf.* Cathrine.
kautʃu *sm.* caoutchouc.
kautʃut[e] *v.* caoutchout-.
ka:v *sf. & a.* cave.
—[e] *v.* cav-.
kaval *sf.* cavale.
—[e] *vr.* caval-.
—jɛ:r, je *a. & s.* cavalière, ier.
—ka(:)d *sf.* cavalcade.
—ri *sf.* cavalerie.
kavatin *sf.* cavatine.
kave *sf.* cavée.
kavɛ *sm.* cavet.
kavɛrn *sf.* caverne.
—ø[:z *a.* caverneuse, eux.
kavite *sf.* cavité.
kavja:r *sm.* caviar.
kavo *sm.* caveau.
kavsõ ou **kafsõ** *sm.* caveçon.
kazak *sf.* casaque.
—ɛ̃ *sm.* casaquin.
kazanjɛ:r, -je *a. & s.* casanière, ier.
kazɛrn *sf.* caserne.

—[e] *v.* casern-.
—je *sm.* casernier.
—əmɑ̃ *sm.* casernement.
kazi *adv.* quasi.
—**mɑ̃** *adv.* quasiment.
kazimi:r *nprm.* Casimir. *sm.* casimir.
kazino *sm.* casino.
kazwa:r *sm.* casoar.
ka:ʒ *sf.* cage.
kaʒɔl[e] *v.* cajol-.
—ə:z, œ:r *s.* cajoleuse, eur.
—ri *sf.* cajolerie.
kaʒyt *sf.* cajute.
kɑ *sm.* cas.
ka:bl *sm.* câble.
—[e] *v.* câbl-.
—e *a.* câblé[e.
—o *sm.* câbleau ou câblot.
ka:br[e] *vr.* cabr-.
ka·briɔl = **kabriɔl**.
—œ:r *sm.* cabrioleur.
ka:dr *sm.* cadre.
—[e] *v.* cadr-.
kɑ(:)j *sf.* caille.
kɑ(:)j[e] *v.* caill-.
—e *sm.* caillé.
ka·jɛt *sf.* caillette.
—[-jtə] *v.* caillett-.
kɑj‖lɛ *sm.* caille-lait.
—**mɑ̃** *sm.* caillement.
—o *sm.* caillot.
kɑja·ʒ *sm.* cailletage.
kɑjto *sm.* cailleteau.
ka·lin, -ɛ̃ *a.* câlin[e.
—[e] *v.* câlin-.
—**ri** *sf.* câlinerie.
kɑ:pr *sf.* câpre.
—**ie** ou **-ije** *sm.* câprier.
kɑ:r ou **ka:r** *sm.* quart.
—[e] *v.* carr-.
— *sf.* carre.
—e *a.* & *sm.* carré[e.
—**emɑ̃** *adv.* carrément.
ka·rɛl[karle] *v.* carrell-.
ka·rjɛ:r *sf.* = **karjɛ:r**.
kɑ·ro *sm.* carreau.
ka·rɔs & **karɔt** = **kar** . . .
kɑ·ry:r *sf.* carrure.
ka:s[e] *v.* cass-.
— *sf.* casse.
—**a(:)bl** *a.* cassable.
—**a:ʒ** *sm.* cassage.
—e *sf. pl.* cassées.
—**ɑ̃**[:t *a.* cassant[e.
—**je** *sm.* cassier.
—**ku** *sm.* casse-cou.
—**mɑ̃** *sm.* cassement.
—**myzo** *sm.* casse-museau.
—**nwɑ** *sm.* casse-noix.
—**nwɑ·zɛt** *sm.* casse-noisette.
—**o** *sm.* casseau.
—**pjɛ:r** *sm.* casse-pierre.
—**tɛ:t** *sm.* casse-tête.
—**tɛ̃** *sm.* cassetin.
—**y:r** *sf.* cassure.
kɑ:z *sf.* case.
—[e] *v.* cas-.
—**je** *sm.* casier.
kɑzmat *sf.* casemate.
—[e] *v.* casemat-.
kɑ·z‖ɥalite *sf.* casualité.
—**ɥɛl** *a.* & *sm.* casuel[le.
—**ɥist** ou **kazɥist** *sm.* casuiste.
kɑ̃ *adv.* & *cj.* quand. ∾ **mɛ:m** *adv.* quand même.
kɑ̃ *adv.* quant = **kɑ̃t**.
kɑ̃ *sm.* camp.
kɑ̃ *sm.* kan ou khan.
kɑ̃·bjɔm *sm.* cambium.
kɑ̃:br[e] *v.* cambr-.
—e *a.* cambré[e.
—**əmɑ̃** *sm.* cambrement.
—**œ:r** *sm.* cambreur.
—**y:r** *sf.* cambrure.
kɑ̃·brɛ *sm.* cambrai.
kɑ̃·briɔlœ:r *sm.* cambrioleur.
kɑ̃·bwi *sm.* cambouis.
kɑ̃·by:z *sf.* cambuse.
—**je** *sm.* cambusier.
kɑ̃·delɑ:br *sm.* candélabre.
kɑ̃·di *a.* candi[e.
kɑ̃·di *nprf.* Candie.
kɑ̃·di(:)d *a.* candide.
kɑ̃·did‖a *sm.* candidat.
—**aty:r** *sf.* candidature.
kɑ̃·diratɔ̃ *sm.* qu'en-dira-t-on.
kɑ̃·dis[-i:r] *v.* candiss-.
kɑ̃·dœ:r *sf.* candeur.
kɑ̃:fr *sm.* camphre.
—[e] *v.* camphr-.
—e *a.* & *sf.* camphré[e.
—**ie** ou **-ije** *sm.* camphrier.
kɑ̃:g *sf.* cangue.
kɑ̃·guru *sm.* kangourou.

kã·kan[ə] *v.* cancan-.
—jɛ:r, je *s.* cancanière, ier.
kã·kã *sm.* cancan.
kã:kr *sm.* cancre.
—əlɑ *sm.* cancrelas ou cancrelat.
kã:p[ə] *v.* camp-.
kã·pan *sf.* campane.
kã·panɛl *sf.* campanelle.
kã·panil *sm.* campanile.
kã·panyl *sf.* campanule.
—e *a.* campanulé[e.
kã·paɲ *sf.* campagne.
—ard, a:r *a. & s.* campagnard[e.
—ɔl *sm.* campagnol.
kã·pe *a.* campé[e.
kã·pɛ(:)ʃ *sm.* campêche.
kã·pmã *sm.* campement.
kã·po *adv.* campos.
kã·sɛ:r *sm.* cancer. (eux.
*—**ø:z** ou **kã·serø**[:z *a.* cancéreuse,
kãt 1) *cj.* quant. 2) *f.l.d.* **kã** quand.
kã·tabile *adv. & sm.* cantabile.
kã·tal *sm.* cantal.
kã·tarl(:)d *sf.* cantharide.
kã·t‖at *sf.* cantate.
—atris *sf.* cantatrice.
—ik *sm.* cantique.
—ilɛ(:)n *sf.* cantilène.
kã·tin *sf.* cantine.
—jɛ:r je *s.* cantinière, ier.
kã·t‖itati:v, -if *a.* qantitative, -if.
—ite *sf.* quantité.
—jɛm *sm.* quantième.
kã·tɔn[ə] *v.* cantonn-.
—a(:)d *sf.* cantonade.
—al *a.* cantonal[e.
—je *sm.* cantonnier.
—jɛ:r *sf.* cantonnière.
—mã *sm.* cantonnement.
kã·tõ *sm.* canton.
ke ou **kɛ** *sm.* quai.
—ja:ʒ *sm.* quayage.
kedi:v *sm.* khédive.
kemã:d[ə] *v.* quémand-.
—ø:z, œ:r *s.* quémandeuse, eur.
kenɔpɔ(:)d *sm.* chénopode.
kepi *sm.* képi.
kerɛ(:)s *nprm.* Xérès.
kerl:r *inf.* quérier.
kɛ = ke.
kɛg ... / kɛk ... = kɛlk ... & kɛsk ...
kɛl *a. int.* quel[le.
kɛ(l)k *a. indéf.* quelque.
kɛ(l)k(ə)‖fwa *adv.* quelquefois.
—ʃo:z *sm.* quelquechose. (un(
kɛ(l)k(ə)zyn(z), -œ̃(z) *s.* quelqu
kɛlkõ:k *a. & sm.* quelconque.
kɛ(l)kyn, -œ̃ *pron. indéf.* quelc
kɛlmã *adv.* quellement. (un
kɛ:r (lə ∾) *nprm.* le Caire.
kermɛs *sf.* kermesse.
kɛ:s *loc. int.* qu'est-ce ?
kɛ:s *sf.* caisse.
—jɛ:r, je *s.* caissière, ier.
—õ *sm.* caisson. (ce q
kɛ(s)k(ə) *pron. interr. acc.* qu'
kɛski *pron. interr. nom.* qu'est
kestjɔn[ə] *v.* questionn-. (
—ɛ:r *sm.* questionnaire.
—œ:r *sm.* questionneur.
kɛstjõ *sf.* question.
kɛ:t[ə] *v.* quêt-.
— *sf.* quête.
—ø:z, œ:r *s.* quêteuse, eur.
kɛ̃ *sm.* Quint. **ʃarlə** ∾ Charl
Quint. **sikstə** ∾ Sixte-Quin
kɛ̃·kɑ(:)j *sf.* quincaille.
—e *sm.* quincaillier.
—ri *sf.* quincaillerie.
kɛ̃·kɛ *sm.* quinquet.
kɛ̃·kina *sm.* quinquina.
kɛ̃·kõ:s *sm.* quinconce.
kɛ̃:t *sf.* quinte.
—al *sm.* quintal.
kɛ̃·tɛ(:)n *sf.* quintaine.
kɛ̃·tɛsã:s *sf.* quintessence.
—i[-sje] *v.* quintessenci-.
—je *a.* quintessencié[e.
kɛ̃·tɛt *sf.* quintette.
kɛ̃·tfœ(:)j *sf.* quinte-feuille.
kɛ̃·tø[:z *a.* quinteuse, eux.
kɛ̃·typl *a. & s.* quintuple.
—[ə] *v.* quintupl-.
kɛ̃:z *an.* quinze
—ɛ(:)n *sf.* quinzaine.
—jɛm *a. & s.* quinzième.
k(ə) *pron. rel., pron. interr. &* que & qu'.
kənɛl *sf.* quenelle.
kənɔt *sf.* quenotte.
kənu(:)j *sf.* quenouille.
*—**e** *sf.* quenouillée.
kərɛl = krɛl.

el. & pron. interr. qui.
). quibus.
ille.
quill-.
). quillage.
quillier.
quillette.
quiconque.
ilo.
sm. kilogramme.
m. kilomètre.
ine.
né[e.
quina.
inine.
quinaud[e.
uignon.
n. quiproquo.
keepseake.
kyrielle.
ir(s)ch.
kirschwasser.
yste.
ysteuse, eux.
uitt-.
e.
uittance.
qui-vive.
want voyelle.
n. interr. qui est-ce qui.
kiosque.
clabaud.
v. clabaud-.
clabaudage.
s. clabaudeuse, eur.
abauderie.
klavsẽ.
claqu-.
n. claque.
laque-dent.
qué[e.
aquet.
aquette.
). claquett-.
claquement.
v. claquemur-.
claqueur.
f. clameur.
clapp-.
clapet.
vr. clapiss-.
clapier.

klapmã *sm.* clappement.
klapɔt[e] *v.* clapot-.
—a:ʒ *sm.* clapotage.
—i *sm.* clapotis.
—ø[:z *a.* clapoteuse, eux.
kiari‖fi[-fje] *v.* clarifi-.
—fikɑ-sjɔ̃ *sf.* clarification.
klarin *sf.* clarine.
—ɛt *sf.* clarinette.
—ɛtist *sm.* clarinettiste.
kla(:)rte *sf.* clarté.
klas = **klɑ:s.**
kla(s)si‖fi[-fje] *v.* classifi-.
—fikatœ:r *sm.* classificateur.
—fikɑ-sjɔ̃ *sf.* classification.
kla(s)sik *a.* classique.
klav‖ɛ:r *sf.* clavaire.
—ɛt *sf.* clavette.
—ikyl *sf.* clavicule.
—je *sm.* clavier.
—le *a. & sf.* clavelée.
—o *sm.* claveau.
klavsẽ ou **klafsẽ** *sm.* clavecin.
klɑ:m[e] *v.* clam-.
klɑ:s *sf.* classe.
—[e] *v.* class-.
—mã *sm.* classement.
klã *sm.* clan.
klã-dɛstin, -ɛ̃ *a.* clandestin[e.
—ite *sf.* clandestinité.
klã:ʃ *sf.* clenche.
kle *sf.* clef ou clé.
klematit *sf.* clématite.
klem‖ã:s *sf.* clémence.
—ã[:t *a.* clément[e.
klerikal *a.* clérical[e.
—ism ou **-izm** *sm.* cléricalisme.
klemɔ:r *sf.* claymore.
klɛ *sf.* claie.
—jɛ:r *sf.* clayère.
—jɔn[e] *v.* clayonn-.
—jɔna:ʒ *sm.* clayonnage.
—jɔ̃ *sm.* clayon.
klɛ:r *sm.* clerc.
klɛ:r *a. & sm.* clair[e. *nprf.* Claire.
—ɛ[t *a. & sm.* clairet[te. *nprf.* Clai-
***—jɛ:r** *sf.* clairière. (rette.
—ɔpsky:r *sm.* clair-obscure.
—ɔ̃ *sm.* clairon.
—sɔme *a.* clairsemé[e.
—te *sf.* = **klɑ-rte.**
***—vwa** ou **-vwɑ** *sf.* claire-voie.

*—vwajã:s *sf.* clairvoyance.
*—vwajã[:t *a.* clairvoyant[e.
klɛrʒe *sm.* clergé.
klẽ *sm.* clin.
klẽ-dœ(:)j *sm.* clin d'œil.
klẽ-kã *sm.* clinquant.
kliã[:t *s.* client[e.
—ɛl *sf.* clientèle.
klifwa:r *sf.* clifoire.
klik *sf.* clique.
klikɛ *sm.* cliquet.
klikɛt[klikte] *v.* cliquett-.
—[e] *v.* cliquett-.
klikti *sm.* cliquetis.
klimat|erik *a.* climatérique.
—ɔlɔʒi *sf.* climatologie.
klima *sm.* climat.
klin|ik *a. & sf.* clinique.
—isjẽ *am. & sm.* clinicien.
kliɲ[e] *v.* clign-.
—mã *sm.* clignement.
—myzɛt *sf.* clignemusette.
—o *sm.* clignot.
—ɔt[e] *v.* clignot.
—ɔtã[:t *a.* clignotante.
—ɔtmã *sm.* clignotement.
klipœ:r *sm.* clipper.
klis[e] *v.* cliss-.
—e *a.* cliss[e.
klistɛ:r *sm.* clystère.
kliʃ[e] *v.* clich-.
—a:ʒ *sm.* clichage.
—e *a. & sm.* cliché[e.
—ø:z, œ:r *s.* clicheuse, eur.
—ri *sf.* clicherie.
kli:v[e] *v.* cliv-.
*—a:ʒ *sm.* clivage.
klo *am. d.* klo:z *& sm.* clos.
klo:d *a. & sm.* claude. *nprm.* Claude.
klo-pɔrt = klɔp ...
klo-ty:r *sf.* clôture.
—[e] *v.* clôtur-.
klo:z[klɔ:r] *v.* clos-.
klo[:z *a. & sm.* clos[e.
— *sf.* clause.
—ri *sf.* closerie.
klɔak *sm.* cloaque.
klɔk *sf.* cloque.
klɔpẽ klɔpã *loc.adv.* clopin-clopant.
klɔpɔrt *sm.* cloporte.
klɔ:r *inf. d.* klo:z. clore.
klɔ:r *sm.* chlore.
*—at *sm.* chlorate.
*—o:z *sf.* chlorose.
klɔrɔ|fil *sf.* chlorophylle.
—fɔrm *sm.* chloroforme.
—fɔrm(i:z)[e] *v.* chloroform(is)-.
klɔʃ[e] *v.* cloch-.
—mã *sm.* clochement.
—pje (a ∾) *adv.* à cloche-pied.
klɔʃ *sf.* cloche.
—e *sm.* clocher.
—ɛt *sf.* clochette.
—tõ *sm.* clocheton.
klɔvis *sf.* clovisse.
klu *sm.* clou. ∾ d ʒirɔfl clou (de girofle.
—[e] *v.* clou-.
—a:ʒ *sm.* clouage.
—mã *sm.* clouement.
klun *sm.* clown.
klut[e] *v.* clout-.
—je *sm.* cloutier.
—ri *sf.* clouterie.
klwajɛ:r *sf.* cloyère.
klwa:tr = klwɑ:tr.
klwa-z|ɔn[e] *v.* cloisonn-.
—ɔna:ʒ *sm.* cloisonnage.
—ɔ̃ *sf.* cloison.
klwɑ:tr *sm.* cloître.
—[e] *v.* cloîtr-.
kly(:)b *sm.* club.
*—ist *sm.* clubiste.
km ... = kɔm ...
knu:j ... = kɔn ...
knut *sm.* knout.
ko *nprm.* Caux.
koabit[e] *v.* cohabit-. [1])
—a-sjɔ̃ *sf.* cohabitation.
koagyl[e] *v.* coagul-.
—a-sjɔ̃ *sf.* coagulation.
koal|isjɔ̃ *sf.* coalition.
—i:z[e] *vr.* coalis-.
—i-ze *a. & s.* coalisé[e.
koas[e] *v.* coass-.
—mã *sm.* coassement.
koasɔsje *sm.* coassocié[e.
kodebitris, -tœ:r *s.* codébitrice, (teur.
kodetny *s.* codétenu[e.
koefisjã *sm.* coefficient.
koegzist[e] *v.* coexist-.
—ã:s *sf.* coexistence.
—ã[:t *a.* coexistent[e.
koer|ã:s *sf.* cohérence.
—ã[:t *a.* cohérent[e.

[1]) *Remarque.* Dans ce mot et dans beaucoup des suivants, on entend aussi la *prononciation* kɔ ...

v. cohérit-.
e *s.* cohéritière, ier.
f. cohésion.
v, if *a.* coercitive, if.
. coco.
:r *sm.* colégataire.
m. Côme.
cône.
. *& sm.* conifère.
kɔnik *a.* conique.
a. coobligé[e.
ti:v, -if *a.* coopérative, if.
-atœ:r *s.* coopératrice,
f. coopération. (ateur.
ɛ-re ou -e-re] *v.* coopèr-.
ɪ-sjɔ̃ *sf.* coordination.
e] *v.* coordonn-.
ɔordonné[e.
] *v.* cautionn-.
. cautionnement.
. caution.
ɪ. *& sm.* caustique.
f. causticité.
= **kɔʃma:r.**
a. cauchois[e.
ɔôte.
ɔôté. **a ∼ dɔ** *prp.* à côté
. cautèle. (de.
= **kɔtɛ:r.**
je *a. & s.* côtière, ier.
côtelé[e.
f. côtelette.
a. cauteleuse, eux.
. cutter.
j[-aje] *v.* côtoy-.
. caus-.
use.
ausal[e.
f. causalité.
if *a.* causative, if.
causant[e.
ɔausette.
. causott-.
r *a. & s.* causeuse, eur.
ɔauserie.
n. cobalt.
ɣ*prf.* Coblence.
. code.
coda.
m. codex.
= **kɔkdɛ̃:d.**
e] *v.* codifi-.

—fikɑ-sjɔ̃ *sm.* codification.
—sil *sm.* codicille.
kɔfɛ̃ *sm.* coffin.
kɔfr *sm.* coffre.
—[e] *v.* coffr-.
—ɛ *sm.* coffret.
—ɔfɔ:r *sm.* coffre-fort.
—ɔtje *sm.* coffretier.
kɔgnisjɔ̃ *sf.* cognition.
kɔ(h)y *sf.* cohue.
kɔk *sm.* coq.
kɔk *sf.* coque.
kɔk *sm.* coke.
kɔka *sm.* ou *sf.* coca.
—in *sf.* cocaïne.
kɔkalɑ:n *sm.* coq-à-l'âne.
kɔkaɲ *sf.* cocagne. **mɑ d ∼** *sm.* mât de c. **pe(j)i d ∼** *sm.* pays de c.
kɔkɑ:r *sm.* coquard.
kɔkard *sf.* coquarde.
kɔkas *a.* cocasse.
—ri *sf.* cocasserie.
kɔkɑ:z *nprm.* Caucase.
—jɛn, jɛ̃ *a.* caucasien[ne.
kɔ(k)dɛ̃:d *sm.* coq d'Inde.
kɔkɛ[**t** *a. & sf.* coquet[te.
—[kɔkte] *v.* coquett-.
—ri *sf.* coquetterie.
kɔkɛ̃ *m. d.* **kɔkin.**
kɔki(:)**j** *sf.* coquille.
—[-ije] *v.* coquill-.
***—a:r** *sm.* coquillart.
***—a:ʒ** *sm.* coquillage.
***—ɛ:r, e** *a. & sm.* coquillière, ier.
***—ø**[**:z** *a.* coquilleuse, eux.
kɔkin, -ɛ̃ *s.* coquin[e.
—ri *sf.* coquinerie.
kɔklearja *sm.* cochléaria.
kɔkliko *sm.* coquelicot.
kɔklurd *sf.* coquelourde.
kɔklyʃ *sf.* coqueluche.
kɔkma:r *sm.* coquemar.
kɔkɔ|**dɛ**(:)**s** *sm.* cocodès.
—dɛt *sf.* cocodette.
kɔkɔn[e] *v.* coconn-.
kɔkɔt *sf.* cocot(t)e.
—ri *sf.* cocot(t)erie.
kɔkɔtje *sm.* cocotier.
kɔkɔ̃ *sm.* cocon.
kɔkriko *int. & sm.* coquerico.
kɔksigry *sf.* coquecigrue.
kɔksinɛl *sf.* coccinelle.

kɔksjɔ̃ *sf.* coction.
kɔktje *sm.* coquetier.
kɔk‖y *a. & sm.* cocu[e.
—**ɥa:ʒ** *sm.* cocuage.
kɔl *sm.* col.
kɔl *sf.* colle.
—[e] *v.* coll-.
—**a:ʒ** *sm.* collage.
kɔla *npvm.* Colas.
kɔla·sjɔ̃ *sf.* collation.
kɔl‖ã[:t *a.* collant[e.
—**e** *pp. & a.* collé[e.
kɔleɔptɛ:r *sm.* coléoptère.
kɔler‖a *sm.* choléra.
—**ik** *s.* cholérique.
kɔler‖ik *a. & sm.* colérique.
—**ø** *a.* coléreux.
kɔleʒ‖jal *a.* collégial[e.
—**jɛ̃** *sm.* collégien.
kɔlɛ *sm.* collet. ∾ **mɔ̃·tã** c. monte.
kɔlɛ(:)g *sm.* collègue. (tant.
kɔlɛks‖jɔn[e] *v.* collectionn-.
—**jɔnø:z, œ:r** *s.* collectionneuse, eur.
—**jɔ̃** *sf.* collection.
kɔlɛkt *sf.* collecte.
—**i:v, if** *a.* collective, if.
—**œ:r** *sm.* collecteur.
kɔlɛ:r *sf. & a.* colère.
kɔlɛt[kɔlte] *v.* collett-.
kɔlɛ:ʒ *sm.* collège.
kɔlɛ̃‖maja:r *sm.* colin-maillard.
—**tã·pɔ̃** *sm.* colin-tampon.
kɔlfɔrt *sf.* colle-forte.
kɔli *sm.* colis.
kɔlibɛ *sm.* quolibet.
kɔlibri *sm.* colibri.
kɔlifiʃɛ *sm.* colifichet.
kɔlik *sf.* colique.
kɔlima·sɔ̃ *sm.* colimaçon.
kɔlin *sf.* colline.
kɔli:r *sm.* collyre.
kɔlje *sm.* collier.
kɔlkrɛ:m *sm.* cold-cream.
kɔ(l)labɔ:r[e] *v.* collabor-.
*—**atœ:r** *sm.* collaboration.
*—**a·sjɔ̃** *sf.* collaboration.
kɔ(l)lateral *a. & s.* collatéral[e.
kɔ(l)lati:v, -if *a.* collative, if.
kɔ(l)la·sjɔn[e] *v.* collationn-.
kɔ(l)la·sjɔ̃ *sf.* collation.
kɔ(l)li·zjɔ̃ *sf.* collision.
kɔ(l)li:ʒ[e] *v.* collig- & collige-.
kɔ(l)lɔdjɔ̃ *sm.* collodion.
kɔ(l)lɔk *sm.* colloque.
—[e] *v.* colloqu-.
kɔlmat[e] *v.* colmat-.
—**a:ʒ** *sm.* colmatage.
kɔlɔfan *sf.* colophane.
kɔlɔkɛ̃:t *sf.* coloquinte.
kɔlɔn *sf.* colonne.
—**a(:)d** *sf.* colonnade.
kɔlɔnɛl *sm.* colonel.
kɔlɔnɛt *sf.* colonnette.
kɔlɔn‖i *sf.* colonie.
—**i:z**[e] *v.* colonis-.
—**iza(:)bl** *a.* colonisable.
—**izatœ:r** *sm.* colonisateur.
—**iza·sjɔ̃** *sf.* colonisation.
—**jal** *a.* colonial[e.
kɔlɔɲ *nprf.* Cologne.
kɔlɔ:r[e] *v.* color-.
*—**a·sjɔ̃** *sf.* culoration.
*—**ã[:t** *a.* colorant[e.
*—**e** *a.* coloré[e.
*—**i**[-ɔrje] *v.* colori-.
*—**i** *sm.* coloris ou colorit.
*—**ist** *sm.* coloriste.
*—**ja:ʒ** *sm.* coloriage.
kɔlɔs *sm.* colosse.
—**al** *a.* colossal[e.
kɔlɔ̃ *sm.* colon. *nprm.* Colon.
kɔlɔ̃:b *sf.* colombe.
—**ɛl** *sf.* colombelle.
kɔlɔ̃·bi *nprf.* Colombie.
kɔlɔ̃·b‖in *sf.* colombine.
—**je** *sm.* colombier.
kɔlø:z, œ:r *s.* colleuse, eur.
kɔlpa:t *sf.* colle-pâte.
kɔlpɔrt[e] *v.* colport-.
—**a:ʒ** *sm.* colportage.
—**ø:z, œ:r** *s.* colporteuse, eur.
kɔlrɛt *sf.* collerette.
kɔlʃik *sm.* colchique.
kɔlza *sm.* colza.
kɔm *adv.* comme.
kɔma *sm.* coma.
—**tø[:z** *a.* comateuse, eux.
kɔmã *adv. & sm.* comment.
kɔmã:d *sf.* commende.
kɔmã:d[e] *v.* command-.
— *sf.* commande.
—**ã** *sm.* commandant.
kɔmã·dit[e] *v.* commandit-.
— *sf.* commandite.

ɪ. commanditaire.
nã *sm.* commandement.
n. commandeur.
commanderie.
ə]*v.* commenc-&commenç-.
commençant[e.
n. commencement.
ra(:)bl *a.* commensurable.
ə] *v.* comment-.
atœ:r *s.* commentatrice,
ɪ. commentaire. (ateur.
sf. comédie.
ɛ̃ *s.* comédien[ne.
:r[e] *v.* commémor-.
, atif *a.* commémorative, if.
sf. commémoration.
sf. commémoraison.
ʒ *sm.* commérage.
id. prés. sg. d. **kɔmɛt.**
)mmet. I. & II. commets.
sf. commère.
sm. commerce.
commerc- & commerç-.
a. commerçable.
. *& sm.* commerçant[e.
commercial[e.
(:)**bl** *a. & sm. pl.* comestible.
f. comète.
] *v.* commett-.
commettant.
. *d.* **kɔmi:z** *& sm.* commis.
loc. adv. comme il faut.
a. & sm. comique.
m. pl. comices.
rja *sm.* commissariat.
i. commissaire.
v. commissionn-.
· *sm.* commissionnaire
commission.
sm. comitat.
sf. comité.
pp. d. **kɔmɛt.** commis[e.
rɑ·sjɔ̃ *sf.* commisération.
ã·sal *a,* commensal[e.
ɔ̃ ou **-mɔsjɔ̃** *sf.* commotion.
d *a. & sf.* commode.
adv. commodément.
f. commodité.
:r *sm.* commodore.
m. d. **kɔmyn.**
adv. comme ça.
nqə] *v.* commu-.

kɔmyn, -œ *a. & sf.* commun[e.
—al *a.* communal[e.
—a:r *sm.* communard.
—emã *adv.* communément.
—i[-nje] *v.* communi-.
kɔmynik[e] *v.* communiqu-.
—a(:)bl *a.* communicable.
—ati:v, atif *a.* communicative, if.
—atris, atœ:r *a.* communicatrice,
—ɑ·sjɔ̃ *sf.* communication. (ateur.
—ã[:t *a.* communicant[e.
—e *sm.* communiqué.
kɔmyn|ist *sm.* communiste.
—ism ou **-izm** *sm.* communisme.
—jã[:t *s.* communiant[e.
—jɔ̃ *sf.* communion.
—o·te *sf.* communauté.
kɔmyt|a(:)bl *a.* commutable.
—ati:v, -if *a.* commutative, if.
—atœ:r *sm.* commutateur.
—ɑ·sjɔ̃ *sf.* commutation.
kɔmya(:)bl *a.* commuable.
kɔneta(:)bl *sm.* connétable.
kɔnɛ *ind. prés. sg. d.* **kɔnɛ:s.**
III. connaît. I. & II. connais.
kɔnɛ:s[-ɛ:tr] *v.* connaiss-.
*—a(:)bl *a.* connaissable.
*—ã:s *sf.* connaissance.
*—**mã** *sm.* connaissement.
*—ø:z, œ:r *s.* connaisseuse, eux.
kɔ(n)nɛks *a.* connexe.
—ite *sf.* connexité.
—jɔ̃ *sf.* connexion.
kɔ(n)ni:v[e] *v.* conniv-.
*—ã:s *sf.* connivence.
*—ã[:t *a.* connivent[e.
kɔny *pp. d.* **kɔnɛ:s.** connu[e.
kɔɲ[e] *v.* cogn-.
kɔɲak *nprm.* Cognac. *sm.* cognac.
kɔɲas *sf.* cognasse.
—je *sm.* cognassier.
kɔɲ|e *sf.* cognée.
—fety *sm.* cogne-fétu.
—ri *sf.* cognerie.
kɔpa(h)y *sm.* copahu.
kɔpaje *sm.* copayer ou copaïer.
kɔpal *sm.* copal.
kɔpɛk *sm.* copeck ou kopeck.
kɔpɛ̃ *sm.* copain.
kɔp|i[kɔpje] *v.* copi-.
—i *sf.* copie.
—ist *sm.* copiste.

kɔpjø[:z *a.* copieuse, eux.
kɔpo *sm.* copeau.
kɔpt *a. & sm.* copte.
kɔpyl *sf.* copule.
—ati:v, -if *a.* copulative, if.
kɔ:r *sm.* cor. *pl.* cors.
kɔ:r *sm.* corps.
kɔra(:)j ou **kɔrɑ(:)j** *sm.* corail.
*—**œ:r** *sm.* corailleur.
kɔral *a. & sm.* choral[e.
kɔra(l)lin, -ɛ̃ *a. & sf.* corallin[e.
kɔrɑ̃ *sm.* coran.
kɔrbɛ(:)j *sf.* corbeille. *nprm.* Cor-
*—**e** *sf.* corbeillée. (beil.
kɔrbija *sm.* corbillat.
kɔrbija:r *sm.* corbillard.
kɔrbijɔ̃ *sm.* corbillon.
kɔrblø *int.* corbleu!
kɔrbo *sm.* corbeau.
kɔrd *sf.* corde.
—[e] *v.* cord-.
—**a:ʒ** *sm.* cordage.
—**e** *a.* cordé[e.
—**ɛl** *sf.* cordelle.
—**ɛl**[-əle] *v.* cordell-.
—**əlɛt** *sf.* cordelette.
—**əlje** *sm.* cordelier.
—**əljɛ:r** *sf.* cordelière.
—**əri** *sf.* corderie.
kɔrdjal *a.* cordial[e.
—**ite** *sf.* cordialité.
kɔrd‖je *sm.* cordier.
—**o** *sm.* cordeau.
kɔrdɔn[e] *v.* cordonn-.
—**ɛ** *sm.* cordonnet.
—**je** *sm.* cordonnier.
—**jɛ:r** *sf.* cordonnière.
—**ri** *sf.* cordonnerie.
kɔrdɔ̃ *sm.* cordon.
kɔrdu *nprf.* Cordoue.
kɔrdwan *sf.* cordouane.
kɔre *nprf.* Corée.
kɔre *sm.* chorée.
kɔregraf‖i *sf.* chorégraphie.
—**ik** *a.* chorégraphique.
kɔrɛks‖jɔnɛl *a.* correctionnel[le.
—**jɔ̃** *sf.* correction.
kɔrɛkt ou **kɔrrɛkt** *a.* correct[e.
—**i:v, if** *a. & sm.* corrective, if.
—**œ:r** *sm.* correcteur.
kɔrɛspɔ̃:d[r] *v.* correspond-.
—**ɑ̃:s** *sf.* correspondance.
—**ɑ̃[:t** *a. & s.* correspondant[e.
kɔrɛ̃:b *sm.* corymbe.
kɔrɛ̃·dɔ̃ *sm.* corindon.
kɔrɛ̃:t *nprf.* Corinthe.
—**jɛn, jɛ̃** *a.* corinthien[ne.
kɔr(ə)liʒjɔnɛ:r *sm.* correligion-
kɔridɔ:r *sm.* corridor. (naire.
kɔrife *sm.* coryphée.
kɔrist *sm.* choriste.
kɔriza *sm.* coryza.
kɔri:ʒ[e] *v.* corrig- & corrige-.
*—**e** *sm.* corrigé.
*—**i(:)bl** *a.* corrigible.
kɔrjas *a.* coriace.
kɔrjɑ̃:b *sm.* choriambe.
kɔrjɑ̃:dr *sf.* coriandre.
kɔrm *sf.* corme.
—**je** *sm.* cormier.
kɔrmɔrɑ̃ *sm.* cormoran.
kɔrn *sf.* corne.
—[e] *v.* corn-.
kɔrnak *sm.* cornac.
kɔrnalin *sf.* cornaline.
kɔrn‖a:r *sm.* cornard.
—**a:ʒ** *sm.* cornage.
kɔrn‖e *a. & sf.* cornée.
—**ɛ** *sm.* cornet.
kɔrnɛ(:)j *sf.* corneille.
kɔrnɛt *sf. & sm.* cornette.
kɔrnɔmy:z *sf.* cornemuse.
kɔrnist *sm.* corniste.
kɔrniʃ *sf.* corniche.
kɔrniʃ‖ɔ̃ *sm.* cornichon.
—**ri** *sf.* cornicherie.
kɔrnjɛ:r *sf.* cornière.
kɔrnœ:r *sm.* corneur.
kɔrnu(:)j *sf.* cornouille.
*—**e** *sm.* cornouiller.
kɔrny *a. & sf.* cornu[e.
kɔro·z‖i:v, if *a. & sm.* corrosive, if.
—**jɔ̃** *sf.* corrosion.
kɔrɔbɔ:r[e] *v.* corrobor-.
*—**ati:v, -if** *a.* corroborative, if.
*—**a·sjɔ̃** *sf.* corroboration.
*—**ɑ̃[:t** *a.* corroborant[e.
kɔrɔ(:)d[e] *v.* corrod-.
*—**ɑ̃[:t** *a.* corrodant[e.
kɔrɔl *sf.* corolle.
kɔrɔ(l)lɛ:r *a.* corollaire.
kɔrɔni(:)j *sf.* coronille.
kɔrɔ̃ *ind. prés. sg.* III. corrompt.
I. & II. corromps.

:] *v.* corromp-.
l *sm.* corporal.
a·sjɔ̃ *sf.* corporation.
corporel[le.
)] *v.* corporifi-.
ã:s *sf.* corpulence.
. corpulent[e.
:yl *sm.* corpuscule.
corpusculaire.
‖atl:v, -if *a.* corrélative, if.
sf. corrélation.
dɔ:r *sm.* corrégidor.
corse. *s. & npr.* Corse.
v. cors-.
; *sm.* corsage.
:orsé[e.
corset.
sm. corsaire.
sm. corselet.
::r, -je *s.* corsetière, ier.
; *sf. pl.* cortès.
sm. cortège.
f. corvée.
a. corvéable.
sf. corvette.
sm. corroi.
)j[-ɑje] *v.* corroy-.
m. corroyage.
sm. corroyeur.
i *sf.* corroirie.
ɔ̃ *sf.* corruption.
l(:)bl *a.* coruptible.
:r *a. & s.* corruptrice, eur.
sm. chorus.
cosse.
. coss-.
n. quotient.
. cosson.
a. costal[e.
sm. costume.
costum-.
e *s.* costumière, ier.
cossu[e.
coche.
coche.
cocher.
. cochet. (cochère.
sf. (pɔrtə ~) *sf.* porte
ou kɔʃma:r *sm.* cauche-
sf. cochenille. (mar.
v. cochenill-.
m. cochenillage.

kɔʃɔn *sf.* cochonne.
—[e] *v.* cochonn-.
—ɑ(:)j *sf.* cochonnaille.
—e *sf.* cochonnée.
—ɛ *sm.* cochonnet.
—ri *sf.* cochonnerie.
kɔʃɔ̃ *sm.* cochon. .~ d ɛ̃:d *sm.* c.
kɔʃvi *sm.* cochevis. (d'Inde.
kɔt *sf.* cotte.
kɔt *sf.* cote.
—[e] *v.* cot-.
kɔterl:z[e] *v.* cautéris-.
*—ɑ·sjɔ̃ *sf.* cautérisation.
kɔtɛ:r *sm.* cautère.
kɔtidjɛn, -jɛ̃ *a.* quotidien[ne.
kɔtijɔ̃ *sm.* cotillon.
kɔtiɲa *sm.* cotignac.
kɔtis[-i:r] *v.* cotiss-.
kɔt‖ite *sf.* quotité.
—i:z[e] *v.* cotis-.
—izɑ·sjɔ̃ *sf.* cotisation.
kɔtlɛt = kɔ·tlɛt.
kɔto *sm.* coteau.
kɔtɔn[e] *v.* cotonn-.
—a(:)d *sf.* cotonnade.
—jɛ:r, je *a. & sm.* cotonnière, ier.
—ø[:z *a.* cotonneuse, eux.
—ri *sf.* cotonnerie.
kɔtɔ̃ *sm.* coton.
—pu(:)dr *sm.* coton-poudre.
kɔtpa:r *sf.* quote-part.
kɔtrɛ *sm.* cotret.
kɔtri *sf.* coterie.
kɔtyrn *sf.* cothurne.
kɔy *sf.* cohue.
kɔzak *sm.* cosaque.
kɔzmetik *a. & sm.* cosmétique.
kɔzmik *a.* cosmique.
kɔzmɔ‖grafi *sf.* cosmographie.
—grafik *a.* cosmographique.
—lɔʒi *sf.* cosmologie.
—lɔʒik *a.* cosmologique.
—pɔlit *sm.* cosmopolite. (tisme.
—pɔlitism ou -izm *sm.* cosmopoli-
kɔ̃:b *sf.* combe.
kɔ̃·ba *ind. prés. sg.* III. combat.
I. & II. combats. *sm.* combat.
kɔ̃·bat[r] *v.* combatt-.
—ã *sm.* combattant.
kɔ̃·bin[e] *v.* combin-.
—a(:)bl *a.* combinable.
—ɛ·zɔ̃ *sf.* combinaison.

kɔ̃·bjɛ̃ *adv.* combien.
kɔ̃:bl *sm. & a.* comble.
—[e] *v.* combl-.
—**ɔmɑ̃** *sm.* comblement.
kɔ̃·brlɛ:r ou **-ljɛ:r** *sf.* combrière.
kɔ̃·byst||i(:)bl *a.* combustible.
—**jɔ̃** *sf.* combustion.
kɔ̃·danɑ·sjɔ̃ *sf.* condamnation.
kɔ̃·dɑ:n[e] *v.* condamn-.
—**a(:)bl** *a.* condamnable.
—**atwa:r** *a.* condamnatoire.
—**e** *s.* condamné[e.
kɔ̃·dɑ̃:s[e] *v.* condens-.
—**a(:)bl** *a.* condensable.
—**atœ:r** *sm.* condensateur.
—**ɑ·sjɔ̃** *sf.* condensation.
—**œ:r** *sm.* condenseur.
kɔ̃·desɑ̃:d[r] *v.* condescend-.
—**ɑ̃:s** *sf.* condescendance.
—**ɑ̃**[:t *a.* condescendant[e.
kɔ̃·dil *sm.* condyle.
kɔ̃·dimɑ̃ *sm.* condiment.
kɔ̃·disipl *sm.* condisciple.
kɔ̃·disjɔn[e] *v.* conditionn-.
—**e** *a.* conditionné[e.
—**ɛl** *a. & sm.* conditionel[le.
—**mɑ̃** *sm.* conditionnement.
kɔ̃·disjɔ̃ *sf.* condition.
kɔ̃·dɔleɑ̃:s *sf.* condoléance.
kɔ̃·dɔ:r *sm.* condor.
kɔ̃·dɔtjɛ:r *sm.* condottière.
kɔ̃·dykt||i(:)bl *a.* conductible.
—**ris, œ:r** *s.* conductrice, eur.
kɔ̃·dɥi *ind. prés. sg. d.* **kɔ̃·dɥi:z.** III. conduit. I. & II. conduis.
kɔ̃·dɥi[t *pp., sm. & sf.* conduit[e.
kɔ̃·dɥi:z[-i:r] *v.* conduis-.
kɔ̃·fabyl[e] *v.* confabul-.
—**atœ:r** *sm.* confabulateur.
—**ɑ·sjɔ̃** *sf.* confabulation.
kɔ̃·feder||ati:v, -if *a.* confédérative,
—**ɑ·sjɔ̃** *sf.* confédération. (if.
—**e** *sm.* confédéré.
kɔ̃·fedɛ:r[-e·re ou -e·re] *v.* confédèr-.
kɔ̃·ferɑ̃:s *sf.* conférence.
—**je** *sm.* conférencier.
kɔ̃·fɛksjɔn[e] *v.* confectionn-.
—**ø:z, œ:r** *s.* confectionneuse, eur.
kɔ̃·fɛksjɔ̃ *sf.* confection.
kɔ̃·fɛ:r[-fe·re ou -fe·re] *v.* confèr-.
kɔ̃·fɛs[e] *v.* confess-.
— *sf.* confesse.
—**jɔnal** *sm.* confessionnal.
—**jɔnɛl** *a.* confessíouol[le.
—**jɔ̃** *sf.* confession.
—**œ:r** *sm.* confesseur.
kɔ̃·fɛtti *sm. pl.* confetti.
kɔ̃·fɛ̃ *sm. pl.* confins.
kɔ̃·fi *ind. prés. sg.* III. confit. I.& confis. *m. d.* **kɔ̃·flt.** confit.
kɔ̃·fi[-fje] *v.* confi-.
kɔ̃·fid||amɑ̃ *adv.* confidemment.
—**ɑ̃:s** *sf.* confidence.
—**ɑ̃·sjɛl** *a.* confidentiel[le.
—**ɑ̃·sjɛ:r** *sm.* confidentiaire.
—**ɑ̃**[:t *s.* confident[e.
kɔ̃·figy:r[e] *v.* configur-.
*—**ɑ·sjɔ̃** *sf.* configuration.
kɔ̃·fin[e] *v.* confin-.
—**mɑ̃** *sm.* confinement.
kɔ̃·fi:r *inf. d.* **kɔ̃·fi:z.** confire.
kɔ̃·firm[e] *v.* confirm-.
—**ati:v, atif** *a.* confirmative, if.
—**ɑ·sjɔ̃** *sf.* confirmation.
kɔ̃·fisk[e] *v.* confisqu-.
—**ɑ·sjɔ̃** *sf.* confiscation.
kɔ̃·fiteɔ:r *sm.* confiteor.
kɔ̃·fi[t *pp. d.* **kɔ̃·fi:z.** confit[e.
kɔ̃·fity:r *sf.* confiture.
*—**jɛ:r, je** *s.* confiturière, ier.
*—**ri** *sf.* confiturerie.
kɔ̃·fi:z[-fi:r] *v.* confis-.
*—**œ:r** *sm.* confiseur.
*—**ri** *sf.* confiserie.
kɔ̃·fj||ɑ̃:s *sf.* confiance.
—**ɑ̃**[:t *a.* confiant[e.
kɔ̃·flagrɑ·sjɔ̃ *sf.* conflagration.
kɔ̃·fli *sm.* conflit.
kɔ̃·fly[e] *v.* conflu-.
—**ɑ̃** *sm.* confluent.
kɔ̃·fɔ:r *sm.* confort.
kɔ̃·fɔrm[e] *v.* conform-.
— *a.* conforme.
—**atœ:r** *sm.* conformateur.
—**ɑ·sjɔ̃** *sf.* conformation.
—**emɑ̃** *adv.* conformément.
—**ist** *sm.* conformiste.
—**ite** *sf.* conformité.
kɔ̃·fɔrt[e] *v.* confort-.
—**a(:)bl** *a.* confortable.
—**ɑ·sjɔ̃** *sf.* confortation.
—**ɑ̃** *sm.* confortant.
kɔ̃·fɔ̃ *ind. prés. sg.* III. confond. I. & II. confonds.

l[r] *v.* confond-.
ternite *sf.* confraternité.
·ri *sf.* confrérie.
:r *sm.* confrère.
:t[e] *v.* confront-.
ɔ̃ *sf.* confrontation.
:z *a.* confus[e.
i *adv.* confusément.
f. confusion.
mer‖a *sm.* conglomérat.
ɔ̃ conglomération.
mɛ:r[-ɛ·re ou -e·re] *v.* conglo-
tin[e] *v.* conglutin-. (mèr-.
ɔ̃ *sf.* conglutination.
a. conglutinant[e.
sm. congre.
atyl[e] *v.* congratul-.
:r *sm.* congratulateur.
ɔ̃ congratulation.
g‖anist *s.* congréganiste.
ɔ̃ *sf.* congrégation.
: *sm.* congrès.
y *a.* congru[e.
a. congruent[e.
sf. congruité.
f. conque.
:v *a.* concave.
sf. concavité.
:s[e] *v.* concass-.
r‖i:r *inf. d.* kɔ̃·kjɛ:r. conqué-
n. conquérant. (rir.
sm. conquêt.
t *sf.* conquête.
:z *pp.* conquis[e.
:r[-keri:r] *v.* conquièr- &
quier-.
ɪ:v *sm.* conclave.
r[:r] *v.* conclu-.
a concluant[e.
r·z‖i:v, if *a.* conclusive, if.
f. conclusion.
mit‖ã:s *sf.* concomitance.
a. concomitant[e.
rd[e] *v.* concord-.
concorde.
n. concordat.
sf. concordance.
a. concordant[e.
br *sm.* concombre.
esjɔn[e] *v.* concrétionn-.
esjɔ̃ *sf.* concrétion.
ɛ[t *a.* concrète, et.
—[-ɛte ou -ete] *v.* concrèt-.
kɔ̃·ku:r[-kuri:r] *v.* concour-.
— *sm.* concours.
kɔ̃·kybin *sf.* concubine.
—[e] *v.* concubin-.
—a:ʒ *sm.* concubinage.
kɔ̃·kypis‖ã:s *sf.* concupiscence.
—i(:)bl *a.* concupiscible.
kɔ̃·kyr‖ã:s *sf.* concurrence.
—ã[:t *s.* concurrent[e.
kɔ̃·kys‖jɔnɛ:r *a. & s.* concussion-
—jɔ̃ *sf.* concussion. (naire.
kɔ̃·pakt *a.* compact[e.
kɔ̃·paɲ *sf.* compagne.
—i *sf.* compagnie.
—ɔna:ʒ *sf.* compagnonnage.
—ɔ̃ *sm.* compagnon.
kɔ̃·pa:r[e] *v.* compar-.
*—a(:)bl *a.* comparable.
*—atif:v, -atif *a. & sm.* compar-
ative, if.
*—ã[:t *a. & s.* comparant[e.
kɔ̃·parɛ 1) *imp. d.* kɔ̃·pa:r. *pl.* III.
comparaient. *sg.* III. comparait.
I. & II. comparais. 2) *ind. prés.*
sg. d. kɔ̃·parɛ:s. III. comparaît.
I. & II. comparais.
kɔ̃·parɛ:s[-ɛ:tr] *v.* comparaiss-.
kɔ̃·parɛ·zɔ̃ *sf.* comparaison.
kɔ̃·pars *sm. pl.* comparses.
kɔ̃·partimã *sm.* compartiment.
kɔ̃·parysjɔ̃ *sf.* comparution.
kɔ̃·pasite *sf.* compacité.
kɔ̃·pati(:)bl *a.* compatible.
kɔ̃·patriɔt *s.* compatriote.
kɔ̃·pɑ *sm.* compas.
kɔ̃·pɑ:s[e] *v.* compass-.
—e *a.* compassé[e.
kɔ̃·pɑ·sjɔ̃ *sf.* compassion.
kɔ̃·pa·tis[-i:r] *v.* compatiss-.
—ã[:t *a.* compatissant[e.
kɔ̃·pã·d‖jɔm *sm.* compendium.
—jə·zmã *adv.* compendieusement.
kɔ̃·pã:s[e] *v.* compens-.
—a(:)bl *a.* compensable.
—atœ:r *sm.* compensateur.
—a·sjɔ̃ *sf.* compensation.
kɔ̃·pera:ʒ *sm.* compérage.
kɔ̃·pet‖ã:s *sf.* compétence.
—ã[:t *a.* compétent[e.
—isjɔ̃ *sf.* compétition.
—itris, itœ:r *s.* compétitrice, iteur.

kõ·pɛːr *sm.* compère.
—**lɔrjo** *sm.* compère-loriot.
kõ·pɛt[-ɛte ou -ete] *v.* compèt-.
kõ·pil[e] *v.* compil-.
—**atœːr** *sm.* compilateur.
—**a·sjõ** *sf.* compilation.
kõ·ple‖mã *sm.* complément.
—**mã·tɛːr** *a.* complémentaire.
kõ·plɛ *am. d.* **kõ·plɛt**, *sm. & int.* complet.
kõ·plɛ *ind. prés. sg. d.* **kõ·plɛːz.** III. complaît. I. & II. complais.
kõ·plɛks *a.* complexe.
—**ite** *sf.* complexité.
—**jõ** *sf.* complexion.
kõ·plɛ[**t** *a.* complète, complet.
—[-ɛte ou -ete] *v.* complèt-.
—**iːv, if** *a.* complétive, if.
—**mã** *sm.* complètement.
kõ·plɛːz[-ɛːr] *v.* complais-.
*—**amã** *adv.* complaisamment.
*—**ãːs** *sf.* complaisance.
*—**ã**[:t *a. & s.* complaisant[e.
kõ·plɛ̃ːt *sf.* complainte.
kõ·plik[e] *v.* compliqu-.
—**a·sjõ** *sf.* complication.
—**e** *a.* compliqué[e.
kõ·plimã *sm.* compliment.
kõ·plimãːt[e] *v.* compliment-.
—**øːz, œːr** *a. & s.* complimenteuse, (eur.
kõ·plis *s.* complice.
—**ite** *sf.* complicité.
kõ·plo *sm.* complot.
kõ·plɔt[e] *v.* complot-.
—**œːr** *sm.* comploteur.
kõ·poːz[e] *v.* compos-.
—**ã**[:t *a.* composant[e.
—**e** *a. & sm.* composé[e.
—**isjõ** *sf.* composition.
—**it** *a. & sm.* composite.
—**itœːr** *sm.* compositeur.
kõ·pɔrt[e] *v.* comport-.
—**ɔmã** *sm.* comportement.
kõ·pɔst *sm.* composte.
—[e] *v.* compost-.
kõ·pɔstœːr *sm.* composteur.
kõ·pɔt *sf.* compote.
—**je** *sm.* compotier.
kõ·põksjõ *sf.* componction.
kõ·prã *ind. prés. sg. d.* **kõ·prɛn.** III. comprend. I. & II. comprends.

kõ·prãːdr *inf. d.* **kõ·prɛn.** comprendre.
kõ·preã·s‖i(:)**bl** *a.* compréhensible.
—**iːv, if** *a.* compréhensive, -if.
—**jõ** *sf.* compréhension.
kõ·prɛn[-prãːdr] *v.* comprenn-.
kõ·prɛ(:)**s** *sf.* compresse.
*—**i**(:)**bl** *a.* compressible.
*—**iːv, if** *a.* compressive, if.
*—**jõ** *sf.* compression.
*—**œːr** *sm.* compresseur.
kõ·prim[e] *v.* comprim-.
—**a**(:)**bl** *a.* comprimable.
—**e** *a.* comprimé[e.
kõ·pri[:z *pp. d.* **kõ·prɛn.** compris[e.
kõ·prɔ‖mɛt[r] *v.* compromett-.
—**mɛtã**[:t *a.* compromettant[e.
—**misjõ** *sf.* compromission.
—**mi**[:z *pp. & sm.* compromis[e.
kõ·pyls[e] *v.* compuls-.
—**waːr** *sm.* compulsoire.
kõ·pyt[e] *v.* comput-.
— *sm.* comput.
kõ·sakr[e] *v.* consacr-.
—**e** *a.* consacré[e.
kõ·sã *ind. prés. sg. d.* **kõ·sãːt.** III. consent. I. & II. consens.
kõ·sã·gin, -ɛ̃ *a.* consanguin[e.
—**ite** *sf.* consanguinité.
kõ·sãːt[iːr] *v.* consent-.
—**ã**[:t *a.* consentant[e.
—**mã** *sm.* consentement.
kõ·sãːtr[e] *v.* concentr-.
—**a·sjõ** *sf.* concentration.
—**e** *a.* concentré[e.
kõ·sek‖amã *adv.* conséquemment.
—**ã** *m. d.* **kõ·sekãːt. par ∾** *adv.* par conséquent.
—**ãːs** *sf.* conséquence.
—**ã**[:t *a.* conséquent[e.
kõ·sekr‖atœːr *sm.* consécrateur.
—**a·sjõ** *sf.* consécration.
kõ·sekyti·v, -if *a.* consécutive, if.
kõ·sɛ(:)**d**[-sɛde ou -sede] *v.* concèd-.
kõ·sɛ(:)**j**[-ɛje] *v.* conseill-.
— *sm.* conseil.
*—**ɛːr, e** *s.* conseillère, er.
*—**œːr** *sm.* conseilleur.
kõ·sɛpsjõ *sf.* conception.
kõ·sɛ(**pt**) *sm.* concept.
kõ·sɛpt‖i(:)**bl** *a.* conceptible.
—**iːv, if** *a.* conceptive, -if.

kɔ̃·sɛːr *sm.* concert.
kɔ̃·sɛrn[e] *v.* concern-.
—ɑ̃ *prp.* concernant.
kɔ̃·sɛrt[e] *v.* concert-.
—ɑ̃[:t *a. & s.* concertant[e.
—o *sm.* concerto.
kɔ̃·sɛrv[e] *v.* conserv-.
— *sf.* conserve.
—ati:v, atif *a.* conservative, if.
—atris, atœ:r *a. & s.* conservatrice, ateur.
—atwa:r *a. & sm.* conservatoire.
—ɑ·sjɔ̃ *sf.* conservation.
kɔ̃·sɛs||jɔnɛ:r *sm.* concessionnaire.
—jɔ̃ *sf.* concession.
kɔ̃·sɔv||a(:)bl *a.* concevable.
—wa:r *inf. d.* **kɔ̃·swa:v.** concevoir.
kɔ̃·sider||a(:)bl *a.* considérable.
—ɑ·sjɔ̃ *sf.* considération.
—ɑ̃ *sm.* considérant.
—e *a.* considéré[e.
kɔ̃·sidɛ:r[-ɛ·re ou -e·re] *v.* considèr-.
kɔ̃·sil *sm.* concile.
kɔ̃·silj[-ɥje] *v.* concili-.
kɔ̃·silj||a(:)bl *a.* conciliable.
—atris, atœ:r *s.* conciliatrice, ateur.
—atwa:r *a.* conciliatoire.
—ɑ·sjɔ̃ *sf.* conciliation.
—ɑ̃[:t *a.* conciliant[e.
kɔ̃·siljɛ:r *a.* conciliaire.
kɔ̃·siɲ[e] *v.* consign-.
— *sf.* consigne.
—atɛ:r *sm.* consignataire.
—atœ:r *sm.* consignateur.
—ɑ·sjɔ̃ *sf.* consignation.
kɔ̃·sist[e] *v.* consist-.
—ɑ̃:s *sf.* consistance.
—ɑ̃[:t *a.* consistant[e.
—ɔrjal *a.* consistorial[e.
—wa:r *sm.* consistoire.
kɔ̃·sitwajɛ̃ *sm.* concitoyen.
kɔ̃·si[:z *a.* concis[e.
—jɔ̃ *sf.* concision.
kɔ̃·sjɑ̃:s *sf.* conscience.
—jø[:z *a.* consciencieuse, eux.
kɔ̃·sjɑ̃[:t *a.* conscient[e.
kɔ̃·sjɛrʒ *sm.* concierge.
—ɔri *sf.* conciergerie.
kɔ̃skri *sm.* conscrit.
—psjɔ̃ *sf.* conscription.
kɔ̃·sɔl *sf.* console.
kɔ̃·sɔl[e] *v.* consol-.
—a(:)bl *a.* consolable.
—ati:v, if *a.* consolative, if.
—atris, atœ:r *s.* consolatrice, ateur.
—ɑ·sjɔ̃ *sf.* consolation.
—ɑ̃[:t *a.* consolant[e.
kɔ̃·sɔli(:)d[-ide] *v.* consolid-.
***—ɑ·sjɔ̃** *sf.* consolidation.
***—e** *sm. pl.* consolidés.
kɔ̃·sɔm[e] *v.* consomm-.
—atris, atœ:r *s.* consommatrice,
—ɑ·sjɔ̃ *sf.* consommation. (ateur.
—e *a. & sm.* consommé[e.
kɔ̃·sɔn *sf.* consonne.
—ɑ̃:s *sf.* consonance.
—ɑ̃[:t *a.* consonant[e.
kɔ̃·sɔ:r *sm. pl.* consorts.
kɔ̃·sɔ̃psjɔ̃ *sf.* consomption.
kɔ̃·sɔ̃pti:v, if *a.* consomptive, if.
kɔ̃spi:r[e] *v.* conspir-.
***—atœ:r** *sm.* conspirateur.
***—ɑ·sjɔ̃** *sf.* conspiration.
***—ɑ̃**[:t *a.* conspirant[e.
kɔ̃spy[-spɥe] *v.* conspu-.
kɔ̃stɑ(:)bl *sm.* constable.
kɔ̃stamɑ̃ *adv.* constamment.
kɔ̃stat[e] *v.* constat-.
—ɑ·sjɔ̃ *sf.* constatation.
kɔ̃stɑ̃:s *sf.* constance. *nprf.* Con-
kɔ̃stɑ̃[:t *a.* constant[e. (stance.
kɔ̃ste(l)l||ɑ·sjɔ̃ *sf.* constellation.
—e *a.* constellé[e.
kɔ̃stern[e] *v.* constern-.
—ɑ·sjɔ̃ *sf.* consternation.
—e *a.* consterné[e.
kɔ̃stip[e] *v.* constip-.
—ɑ·sjɔ̃ *sf.* constipation.
—e *a.* constipé[e.
kɔ̃stit||y[-ɥe] *v.* constitu-.
—ysjɔnɛl *a.* constitutionnel[le.
—ysjɔ̃ *sf.* constitution.
—yti:v, -if *a.* constitutive, if.
—ɥɑ̃[:t *a., sf. & sm.* constituant[e.
—ɥe *a.* constitué[e.
kɔ̃striksjɔ̃ *sf.* constriction.
kɔ̃strikt||ɔ:r (**boa ∾**) *sm.* boa con-
—œ:r *sm.* constricteur. (strictor.
kɔ̃stryksjɔ̃ *sf.* construction.
kɔ̃stryktœ:r *sm.* constructeur.
kɔ̃strɥi *ind. prés sg. d.* **kɔ̃strɥi:z.**
III. construit. I. & II. construis.
kɔ̃strɥi[t *pp.* construit[e.

kõstrɥl:z[-i:r] *v.* construis-.
kõ·su(:)d *sf.* consoude.
kõ·swa *ind. prés. sg.* III. conçoit. I. & II. conçois.
kõ·swa:v[-səvwa:r] *v.* conçoiv-.
kõ·sva(:)bl *a.* concevable.
kõ·syl *sm.* consul.
—**a** *sm.* consulat.
—**ɛ:r** *a.* consulaire.
kõ·sylt[e] *v.* consult-.
— *sf.* consulte.
—**ati:v, -if** *a.* consultative, if.
—**a·sjõ** *sf.* consultation.
—**ã** *am.* consultant.
—**œ:r** *sm.* consulteur.
kõ·sym[e] *v.* consum-.
—**a(:)bl** *a.* consumable.
—**ã**[:t *a.* consumant[e.
kõ:t *sm.* comte.
kõ:t[e] *v.* cont-.
— *sm.* conte.
kõ:t[e] *v.* compt-.
— *sm.* compte.
—**abilite** *sf.* comptabilité.
—**a(:)bl** *a. & sm.* comptable.
kõ·takt *sm.* contact.
kõ·tamin[e] *v.* contamin-.
—**a·sjõ** *sf.* contamination.
kõ·taʒ||jõ *sf.* contagion.
—**jø**[:z *a.* contagieuse, eux.
kõ·tã *a. & sm.* comptant.
kõ·tã *m. d.* **kõ·tã:t.** content.
kõ·tã·dã[:t *a. & s.* contendant[e.
kõ·tã:pl[e] *v.* contempl-.
—**ati:v, atif** *a.* contemplative, it.
—**atris, atœ:r** *s.* contemplatrice, ateur.
—**a·sjõ** *sf.* contemplation. ([e.
kõ·tã·pɔrɛn, -ɛ̃ *a. & s.* contemporain-
kõ·tãptœ:r *sm.* contempteur.
kõ·tã·s||jõ *sf.* contention.
—**jø**[:z *a.* contentieuse, eux.
kõ·tã[:t *a.* content[e.
—[e] *v.* content-.
—**mã** *sm.* contentement.
kõ·t||e *sm.* comté.
—**ɛs** *sf.* comtesse.
kõ·tɛkst *sm.* contexte.
—**y:r** *sf.* contexture.
kõ·tɛst[e] *v.* contest-.
— *sf.* conteste. **sã ∾** *loc. adv.* sans conteste.
—**a(:)bl** *a.* contestable.
—**a·sjõ** *sf.* contestation.
—**ã**[:t *a. & s.* contestant[e.
kõ·tɛ̃·ʒ||ã:s *sf.* contingence.
—**ã**[:t *a. & sm.* contingent[e.
kõ·tig||y *a.* contigu[ë.
—**ɥite** *sf.* contiguité.
kõ·tin||ã *sm.* continent.
—**ã:s** *sf.* continence.
—**ã**[:t *a.* continent[e.
—**ã·tal** *a.* continental[e.
—**y** *a.* continu[e.
—**y**[-ɥe] *v.* continu-.
—**ɥatris, ɥatœ:r** *s.* continuatrice
—**ɥa·sjõ** *sf.* continuation. (ateu:
—**ɥɛl** *a.* continuel[le.
—**ɥite** *sf.* continuité.
kõ·tjɛn[-tni:r] *v.* contienn-.
kõ·tjɛ̃ *ind. prés. sg.* III. contien I. & II. contiens.
kõ·tn||ã:s *sf.* contenance.
—**ã**[:t *a & sm.* contenant[e.
—**y** *pp. & sm.* contenu[e.
kõ·tɔrsjõ *sf.* contorsion.
kõ·tõ·dã[:t *a.* contondant[e.
kõ·tœ:r *sm.* conteur.
kõ·tœ:r *sm.* compteur.
kõ·tr *prp., adv. & sm.* contre.
kõ·tra *sm.* contrat.
kõ·tra||diksjõ *sf.* contradiction.
—**diktœ:r** *sm.* contradicteur.
—**diktwa:r** *a.* contradictoire.
kõ·traksjõ *sf.* contraction.
kõ·trakt[e] *v.* contract-.
— *a.* contracte.
—**a·sjõ** *sf.* contractation.
—**ã**[:t *a.* contractant[e.
—**e** *a.* contracté[e.
—**il** *a.* contractile.
—**ilite** *sf.* contractilité.
—**y:r** *sf.* contracture.
—**ɥɛl** *a.* contractuel[le.
kõ·tr||ale *sf.* contre-allée.
—**alto** *sm.* contralto.
—**amiral** *sm.* contre amiral.
—**apɛl** *sm.* contre-appel.
kõ·trapõ·tist *sm.* contraponctiste.
kõ·trar||i[-rje] *v.* contrari-.
—**jã**[:t *a.* contrariant[e.
—**jete** *sf.* contrariété.
kõ·trast *sm.* contraste.
—[e] *v.* contrast-.

—**ã**[:t *a.* contrastant[e.
kõ·travã·sjõ *sf.* contravention.
kõ·trã·dy *sm.* compte-rendu.
kõ·trã·kɛ:t *sf.* contre-enquête.
kõ·tre *sf.* contrée.
kõ·tr|epo·lɛt *sf.* contre-épaulette.
—**eprœ:v** *sf.* contre-épreuve.
—**eʃã:ʒ** *sm.* contre-échange.
kõ·trɛɲ[-ɛ̃:dr] *v.* contraign-.
—**a**(:)**bl** *a.* contraignable.
kõ·trɛ:r *a. & sm.* contraire. **o ~** *loc. adv.* au contraire.
kõ·trɛ̃ *ind. prés. sg. d.* **kõ·trɛɲ.** III. contraint. I. & II. contrains.
kõ·trɛ̃[:t *pp., a. & sf.* contraint[e.
kõ:trə *prp.* contre.
—**balã:s** *sf.* contre-balance.
—**bɑ** (**ã ~**) *loc. adv.* en contre-bas.
—**bɑ:s** *sf.* contrebasse.
—**bã:d** *sf.* contrebande.
—**bã·dje** *sm.* contrebandier.
—**but**[e] contre-bout-.
—**butã** *sm.* contre-boutant.
—**dã:s** *sf.* contredanse.
—**di** *ind. prés. sg. d.* **kõ·trədi:z.** III. contredit. I. & II. contredis.
—**di**[**t** *pp. & sm.* contredit[e.
—**di:z**[-di:r] *v.* contredis-.
—**dizã**[:t *a.* contredisant[e.
—**faksjõ** *sf.* contrefaction.
—**faktœ:r** *sm.* contrefacteur.
—**fasõ** *sm.* contrefaçon.
—**fɛ**[**t** *a.* contrefait[e.
—**fɛ:z**[-fɛ:r] *v.* contrefais-.
—**fəzœ:r** *sm.* contrefaiseur.
—**fil** *sm.* contre-fil.
—**fiʃ** *sf.* contre-fiche.
—**fɔ:r** *sm.* contrefort.
—**fy(:)g** *sf.* contre-fugue.
—**gard** *sf.* contre-garde.
—**kɑ:r**[e] *v.* contrecarr-.
—**kœ:r** (**a ~**) *loc. adv.* à contre-cœur.
—**kle** *sf.* contre-clef.
—**ku** *sm.* contre-coup.
—**lɛtr** *sf.* contre-lettre.
—**mare** *sf.* contre-marée.
—**mark** *sf.* contremarque.
—**mark**[e] *v.* contremarqu-.
—**marʃ** *sf.* contremarche.
—**mã:d**[e] *v.* contremand-.
—**mãdmã** *sm.* contremandement.
—**mɛ:tr** *sm.* contremaître.
—**min** *sf.* contre-mine.
—**min**[e] *v.* contre-min-.
—**minœ:r** *sm.* contre-mineur.
—**my:r** *sm.* contre-mur.
—**parti** *sf.* contre-partie.
—**pɑ:s**[e] *v.* contre-pass-.
—**pje** *sm.* contre-pied.
—**pɔrt** *sf.* contre-porte. (tion.
—**prəpo·zisjõ** *sf.* contre-proposi-
—**prəʒɛ** *sm.* contre-projet.
—**pwal** *sm.* contre-poil.
—**pwa·zõ** *sm.* contrepoison.
—**pwɑ** *sm.* contrepoids.
—**pwɛ̃** *sm.* contrepoint.
—**pwɛ̃:t** *sf.* contre-pointe.
—**pwɛ̃:t**[e] *v.* contre-point-.
—**sã:s** *sm.* contresens.
—**sɛl**[e] *v.* contre-scell-.
—**sɛl** *sm.* contre-scel.
—**sɛ̃** *sm.* contreseing.
—**siɲ**[e] *v.* contresign-.
—**tã** *sm.* contretemps.
—**ti:r**[e] *v.* contre-tir-.
—**vã** *sm.* contrevent.
—**vjɛn**[-vni:r] *v.* contrevienn-.
—**vnã**[:t *s.* contrevenant[e.
—**ʒu:r** *sm.* contre-jour.
kõ·tri *am. d.* **kõ·trit.** contrit.
kõ·trib|y[-qe] *v.* contribu-.
—**ysjõ** *sf.* contribution.
—**ytl:v, -if** *a.* contributive, if.
—**ɥa**(:)**bl** *a.* contribuable.
kõ·trisjõ *sf.* contrition.
kõ·trist[e] *v.* contrist-.
kõ·tri[**t** *a.* contrit[e.
kõ·tro:l[e] *v.* contrôl-.
— *sm.* contrôle.
—**mã** *sm.* contrôlement.
—**œ:r** *sm.* contrôleur.
kõ·trɔrdr *sm.* contre-ordre.
kõ·trɔvɛrs[e] *v.* controvers-.
— *sf.* controverse.
—**a**(:)**bl** *a.* controversable.
—**e** *a.* controversé[e.
—**ist** *sm.* controversiste.
kõ·tru:v[e] *v.* controuv-.
kõ·tu:r *sm.* contour.
kõ·turn[e] *v.* contourn-.
—**e** *a.* contourné[e.
—**əmã** *sm.* contournement.
kõ·twa:r *sm.* comptoir.
kõ·tymas *sf.* contumace.

kõ·ty[:z *a.* contus[e.
—jɔn[e] *v.* contusionn-.
—jõ *sf.* contusion.
kõ·valɛs‖ã:s *sf.* convalescence.
—ã[:t *a. & s.* convalescent[e.
kõ·vã *sm.* convent.
kõ·vã·s‖jɔnɛl *a. & sm.* convention-
—jõ *sf.* convention. (nel[le.
kõ·vɛks *a.* convexe.
—ite *sf.* convexité.
kõ·vɛrs, -ɛ:r *a.* convers[e.
kõ·vɛrs *a. & sf.* converse.
kõ·vɛrs[e] *v.* convers-.
—a·sjõ *sf.* conversation.
kõ·vɛrsjõ *sf.* conversion.
kõ·vɛrt‖i *s.* converti[e.
—i(:)bl *a.* convertible.
—is[-i:r] *v.* convertiss-.
—isa(:)bl *a.* convertissable.
—ismã *sm.* convertissement.
—isœ:r *sm.* convertisseur.
kõ·vɛrʒ[e] *v.* converg- & converge-.
—ã:s *sf.* convergence.
—ã[:t *a.* convergent[e.
kõ·vẽ *ind. prés. sg.* III. convainc. I. & II. convaincs.
kõ·vẽ:k[r] *v.* convainqu-.
—ã[:t *ppr.* convainquant[e. *a.* convaincant[e.
—y *a.* convaincu[e.
kõ·vi[-vje] *v.* convi-.
kõ·viksjõ *sf.* conviction.
kõ·vi:v *sm.* convive.
kõ·vje *s.* convié[e.
kõ·vjɛn[-vni:r] *v.* convienn-.
kõ·vjẽ *ind. prés. sg.* III. convient. I. & II. conviens.
kõ·vn‖a(:)bl *a.* convenable.
—ã:s *sf.* convenance.
—ã[:t *a.* convenant[e.
—y *pp. d.* **kõ·vjɛn.** convenu[e.
kõ·vɔk[e] *v.* convoqu-.
—a(:)bl *a.* convocable.
—a·sjõ *sf.* convocation.
kõ·vɔl[e] *v.* convol-.
kõ·vɔlyte *a.* convoluté[e.
kõ·(v)wa *sm.* convoi.
kõ·(v)wa(:)j[-aje] *v.* convoy-.
***—œ:r** *sm.* convoyeur.
kõ·(v)wat[e] *v.* convoit-.
—a(:)bl *a.* convoitable.
—i:z *sf.* convoitise.
—ø[:z *a.* convoiteuse, eux.
kõ·vyls[e] *v.* convuls-.
—e *a.* convulsé[e.
—i:v, if *a.* convulsive, if.
—jɔnɛ:r *a. & s.* convulsionnai:
—jõ *sf.* convulsion.
kõ·ʒe *sm.* congé.
—di[-dje] *v.* congédi-.
kõ·ʒel‖atœ:r *sm.* congélateur.
—a·sjõ *sf.* congélation.
kõ·ʒen‖ɛ:r *a. & s.* congénère.
—ital *a.* congénital[e.
kõ·ʒenjal *a.* congénial[e.
kõ·ʒɛkty:r *sf.* conjecture.
—[e] *v.* conjectur-.
—al *a.* conjectural[e.
kõ·ʒɛl[-ʒle] *v.* congèl-.
kõ·ʒɛst‖jɔn[e] *v.* congestionn-.
—jõ *sf.* congestion.
kõ·ʒõksjõ *sf.* conjonction.
kõ·ʒõkt‖i:v, if *a. & sf.* conjon
—y:r *sf.* conjoncture. (tive,
kõ·ʒwan[-ʒwẽ:dr] *v.* conjoign-.
kõ·ʒwẽ[:t *pp., a. & sm.* conjoin
kõ·ʒy(:)g[-ʒyge] *v.* conjugu-.
***—a(:)bl** *a.* conjugable.
***—al** *a.* conjugal[e.
***—e** *a.* conjugué[e.
***—ɛ·zõ** *sf.* conjugaison.
kõ·ʒy:r[-ʒy(·)re] *v.* conjur-.
***—atœ:r** *sm.* conjurateur.
***—a·sjõ** *sf.* conjuration.
(*)—e *s.* conjuré[e.
kø *sm.* queux.
kø *sf.* queue.
—jɔt *sf.* queuyotte.
kø:t[e] *v.* queut-.
kœ(:)j[kœji:r] *v.* cueill-.
— *sf.* cueille.
***—a:ʒ** *sm.* cueillage.
***—ɛt** *sf.* cueillette.
***—ɛ·zõ** *sf.* cueillaison.
***—ø:z, œ:r** *s.* cueilleuse, eur.
***—wa:r** *sm.* cueilloir.
kœ:r *sm.* chœur.
kœ:r *sm.* cœur.
krab = **kra:b.**
krak[e] *v.* craqu-.
— *sm. & int.* crac.
— *sf.* craque.
—ɛt[krakte] *v.* craquett-.
—ɛtmã *sm.* craquètement.

—**le** *a.* craquelé[e.
—**lɛ̃** *sm.* craquelin.
—**ly:r** *sf.* craquelure.
—**mɑ̃** *sm.* craquement.
—**ø:z, œ:r** *s.* craqueuse, eur.
—**ri** *sf.* craquerie.
krakɔv‖i *nprf.* Cracovie.
—**jɛn, jɛ̃** *a. & sf.* cracovienne.
kramwa·zi *a.* cramoisi[e.
krapo *sm.* crapaud.
krapo:d[e] *v.* crapaud-.
—**a(:)j** *sf.* crapaudaille.
—**in** *sf.* crapaudine.
—**jɛ:r** *sf.* crapaudière.
krapusin, -ɛ̃ *a. & sm.* crapoussin[e.
krapyl *sf.* crapule.
—[e] *v.* crapul-.
—**ø[:z** *a.* crapuleuse, eux.
kras *sf.* crasse.
—[e] *v.* crass-.
—**ø[:z** *a.* crasseuse, eux.
kraʃ[e] *v.* crach-.
—**a** *sm.* crachat.
—**mɑ̃** *sm.* crachement.
—**ɔt[e]** *v.* crachot-.
—**ɔtmɑ̃** *sm.* crachotement.
—**ø:z, œ:r** *s.* cracheuse, eur.
—**wa:r** *sm.* crachoir.
kratɛ:r *sm.* cratère.
kravaʃ *sf.* cravache.
—[e] *v.* cravach-.
kravat *sf. & sm.* cravate.
—[e] *vr.* cravat-.
kravɑ̃ *sm.* cravan.
kravɑ̃ *nprm.* Cravant.
kra:b ou **kra(:)b** *sm.* crabe.
—**je** *sm.* crabier.
kra:n *sm. & a.* crâne.
—[e] *v.* crân-.
—**(j)ɔlɔʒi** *sf.* crân(i)ologie.
—**mɑ̃** *adv.* crânement.
—**ri** *sf.* crânerie.
kra:s *af.* crasse.
krɑ̃ *sm.* cran.
krɑ̃:p *sf.* crampe.
—**ɔn[e]** *v.* cramponn-.
—**ɔ̃** *sm.* crampon.
kre[e] *v.* cré-.
—**atris, atœ:r** *s.* créatrice, ateur.
—**aty:r** *sf.* créature.
—**a·sjɔ̃** *sf.* création.
kreɑ̃:s *sf.* créance.
—**jɛ:r, je** *s.* créancière, ier.
kredɑ̃:s *sf.* crédance.
—**je** *sm.* crédancier.
kredi *sm.* crédit.
kredit[e] *v.* crédit-.
—**œ:r** *sm.* créditeur.
kredjø *int.* cré Dieu!
kre(·)do *sm.* credo.
kredyl *a.* crédule.
—**ite** *sf.* crédulité.
krem‖atwa:r *sm.* crématoire.
—**a·jɛ:r** *sf.* crémaillère.
—**a·jɔ̃** *sm.* crémaillon.
—**a·sjɔ̃** *sf.* crémation.
kremjɛ:r etc. = **krɛ·m** ...
kremɔn *sf.* crémone.
krenaʒ *sm.* crénage.
krenɛl[-nle] *v.* crénell-.
kren‖le *a.* crénelé[e.
—**ly:r** *sf.* crénelure.
—**o** *sm.* créneau.
kreɔl *s.* créole.
kreɔzɔt *sf.* créosote.
krepa:ʒ *sm.* crépage.
krepɛ̃ *sm.* crépin.
krepi *sm.* crépi.
krepin *sf.* crépine.
krepis[-i:r] *v.* crépiss-.
—**a:ʒ** *sm.* crépissage.
—**y:r** *sf.* crépissure.
krepit[e] *v.* crépit-.
—**a·sjɔ̃** *sf.* crépitation.
—**ɑ̃[:t** *a.* crépitant[e.
krepɔ̃ *sm.* crépon.
krepy *a.* crépu[e.
krepyskyl *sf.* crépuscule.
—**ɛ:r** *a.* crépusculaire.
kresɛl *sf.* crécelle.
kresi *nprm.* Crécy. *sf.* crécy.
kretase *a.* crétacé[e.
kretɛ̃ *sm.* crétin.
kretinism ou **-izm** *sm.* crétinisme.
kre(·)tjɛn, -jɛ̃ *a. & s.* chrétien[ne. *nprm.* Chrétien[ne.
kre(·)tjɛ̃·te *sf.* chrétienté.
kretwa[:z *a.* crétois[e. *s.* Crétois[e.
krezy(:)s *nprm.* Crésus. *sm.* crésus.
krɛ *sf.* craie.
krɛj‖ɔn[e] *v.* crayonn-.
—**ɔnø:z, -œ:r** *s.* crayonneuse, eux.
—**ɔ̃** *sm.* crayon.
—**ø[:z** *a.* crayeuse, eux.

krɛl ou **kərɛl** *sf.* querelle.
—[e] *vr.* querell-.
—**ø:z, œ:r** *a. & s.* querelleuse, eux.
krɛ:m *sm.* chrème.
krɛ:m *sf.* crème.
—[e] *v.* crèm-.
—**jɛ:r, je** *s.* crémière, ier.
—**ø[:z** *a.* crémeuse, eux.
—**ri** *sf.* crémerie.
krɛn[·ɛne ou -ene] *v.* crèn-.
krɛɲ[krɛ̃:dr] *v.* craign-.
krɛ(:)p *sm. & sf.* crêpe.
—[e] *v.* crêp-.
—**e** *sm.* crêpé.
krɛsɛ̃·do *adv.* crescendo.
krɛstɔmati *sf.* chrestomathie.
krɛ(:)§ *sf.* crèche.
krɛ(:)t *sf.* crête ∾ **də kɔk**, crête-de-coq.
krɛ:t *nprf.* Crète.
krɛ:v[krɛve] *v.* crèv-.
—**kœ:r** ou **krɛfkœ:r** *sm.* crève-cœur.
krɛ̃ *sm.* crin. ∾∾ *sm.* crincrin.
krɛ̃ *ind. prés. sg. d.* **krɛɲ.** III. craint. I. & II. crains. *m. d.* **krɛ̃:t.** craint.
krɛ̃:dr *inf. d.* **krɛɲ.** craindre.
krɛ̃[:t *pp. & sf.* craint[e.
—**i:v, if** *a.* craintive, if.
krɔsɔnjɛ:r *sf.* cressonnière.
krɔsõ *sm.* cresson.
krɔtɔn *sf.* cretonne.
krɔtõ *sm. pl.* cretons.
krɔv‖as[e] *v.* crevass-.
—**as** *sf.* crevasse.
—**ã**[:t *a.* crevant[e.
—**e** *sm.* crevé. *inf.* crever.
—**ɛt** *sf.* crevette.
—**ɛ·zõ** *sf.* crevaison.
kri *sm.* cric.
kri (**ʒezy** ∾) *nprm.* Jésus-Christ.
kri[e] *v.* cri-.
— *sm.* cri.
—**ard, a:r** *a.* criard[e.
—**a:ʒ** *sm.* criage.
—**a(:)j**[e] *v.* criaill-.
—**a(·)jri** *sf.* criaillerie.
—**a(·)jø:z, -œ:r** *a.* criailleuse, eur.
—**ã**[:t *a.* criant[e.
kri(:)bl[e] *v.* cribl-.
— *sm.* crible.
*—**a:ʒ** *sm.* criblage.
*—**ø:z, œ:r** *s.* cribleuse, eur.
*—**y:r** *sf.* criblure.
krie ou **-ije** *pp. & sf.* crié[e.
krik *int.* cric.
krik *sf.* crique.
krikɛ *sm.* criquet.
krik krak *int.* cric crac.
krikri *sm.* cri-cri.
krim *sm.* crime.
krime *nprf.* Crimée.
krim‖inalist *sm.* criminaliste.
—**inɛl** *a. & s.* criminel[le.
krin‖je *sm.* crinier.
—**jɛ:r** *sf.* crinière.
—**ɔlin** *sf.* crinoline.
kriø:z, -œ:r ou **krijø**[:z, **-œ:r** *s.* crieuse, eur.
kript *sf.* crypte.
—**ɔgam** *a. & sf.* cryptogame.
kri:r = **keri:r.**
kri·ri *sf.* crierie.
krisp[e] *v.* crisp-.
—**a·sjõ** *sf.* crispation.
—**ɛ̃** *sm.* crispin.
kris[e] *v.* criss-.
—**mã** *sm.* crissement.
krist *nprm.* Christ.
kristal *sm.* cristal.
—**in, ɛ̃** *a.* cristallin[e.
—**i:z**[e] *v.* cristallis-.
—**iza·sjõ** *sf.* cristallisation.
—**ɔi(:)d** *sm.* cristalloïde.
—**ri** *sf.* cristallerie.
kristi *int.* cristi.
kristjan‖ism ou **-izm** *sm.* christianisme.
—**i:z**[e] *sf.* christianis-.
kristo *sm. pl.* cristaux.
kristɔf *nprm.* Christophe.
kriterjɔm *sm.* critérium.
kritik *a., sm. & sf.* critique.
—[e] *v.* critiqu-.
—**a(:)bl** *a.* critiquable.
—**ø:z, œ:r** *s.* critiqueuse, eur.
kri:z *sf.* crise.
krizali(:)d *sf.* chrysalide.
krizã·tɛ:m *sm.* chrysanthème.
kro *sm.* croc.
kroas[e] *v.* croass-.
—**ã**[:t *a.* croassant[e.
—**mã** *sm.* croassement.
kro:m *sm.* chrome.
kro:n *sm.* crône.

krɔat *sm.* croate.
krɔk[e] *v.* croqu-.
—ã[:t *a., sm. & sf.* croquant[e.
—ã·bu§ *sf.* croquembouche.
—ã·ʒã:b *sm.* croc-en-jambe.
—ɛ *sm.* croquet.
—ɛt *sf.* croquette.
krɔki *sm.* croquis.
krɔkipɔl *sf.* croquignole.
krɔkmitɛ(:)n *sm.* croque-mitaine.
krɔkmɔ:r *sm.* croque-mort.
krɔkno *sm. pl.* croquenots.
krɔknɔt *sm.* croque-note.
krɔkɔdil *sm.* crocodile.
krɔkœ:r *sm.* croqueur.
krɔksuri *sm.* croque-souris.
krɔky(:)s *sm.* crocus.
krɔl *sf.* crolle.
krɔmatik *a.* chromatique.
krɔmo *sf.* chromo.
krɔmɔlitɔgrafi *sf.* chromolithographie.
krɔnik *a. & sf.* chronique.
—œ:r *sm.* chroniqueur.
krɔnɔlɔʒ‖i *sf.* chronologie.
—ik *a.* chronologique.
—ist *sm.* chronologiste.
krɔnɔmɛ(:)tr *sm.* chronomètre.
krɔs *sf.* crosse.
krɔs[e] *v.* cross-.
—ø:z, œ:r *s.* crosseuse, eur.
krɔsɛt *sf.* crossette.
krɔ§ *a. & sf.* croche.
—[e] *v.* croch-.
—ɛ *sm.* crochet.
—ɛt[krɔ§te] *v.* crochett-.
—ta(:)bl *a.* crochetable.
—ta:ʒ *sm.* crochetage.
—tœ:r *sm.* crocheteur.
—y *a.* crochu[e.
krɔt[e] *v.* crott-.
— *sf.* crotte.
krɔtal *sm.* crotale.
krɔtɛ̃ *sm.* crottin.
krɔtõ *sm.* croton.
krõ·pi:r *sf.* crompire.
krø[:z *a., sm. & sf.* creuse, creux.
—[e] *v.* creus-.
—a:ʒ *sm.* creusage.
—e *sm.* creusé.
—ɛ *sm.* creuset.
—mã *sm.* creusement.
kru:l[e] *v.* croul-.
—ã[:t *a.* croulant[e.
—jɛ:r, je *a.* croulière, ier.
—mã *sm.* croulement.
krup *sm.* croup.
krup *sf.* croupe.
krupa(:)d *sf.* croupade.
krupis[-i:r] *v.* croupiss-.
—ã[:t *a.* croupissant[e.
—mã *sm.* croupissement.
krupje *sm.* croupier.
krup‖jɛ:r *sf.* croupière.
—jõ *sm.* croupion.
kruptõ(a⁀) *loc. adv.* à croupetons.
krustl(:)j[-ije] *v.* croustill-.
***—ã**[:t *a.* croustillant[e.
***—ø**[:z *a.* croustilleuse, eur.
krut *sf.* croûte.
—lɛt *sf.* croûtelette.
—opo *sf.* croûte-au-pot.
—õ *sm.* croûton.
krwa *sf.* croix.
krwa *ind. prés. sg. d.* **krwa:j.** III. croit. I. & II. crois.
krwa *ind. prés. sg. d.* **krwa:s.** III. croît. I. & II. croîs. *sm.* croît.
krwa(:)j[krwa:r] *v.* croy-.
***—a(:)bl** *a.* croyable.
***—ã:s** *sf.* croyance.
***—ã**[:t *a. & s.* croyant[e.
krwa:s[-a:tr] *v.* croiss-.
***—ã:s** *sf.* croissance.
***—ã**[:t *a. & sm.* croissant[e.
krwa:z[e] *v.* crois-.
—a(:)d *sf.* croisade.
—e *a., sf. & sm.* croisé[e.
—ɛt *sf.* croisette.
—ijõ *sm.* croisillon.
—jɛ:r *sf.* croisière.
—mã *sm.* croisement.
—œ:r *sm.* croiseur.
—y:r *sf.* croisure.
kry *pp. d.* **krwa:s,** *sm. & sf.* crue, crû. *passé déf. sg.* III. crût. I. & II. crûs.
kry *pp. d.* **krwa:j.** cru[e. *passé déf. sg.* III. crut. I. & II. crus.
kry *a.* cru[e.
—dite *sf.* crudité.
—ɛl *a.* cruel[le.
—mã *adv.* crûment.
—ɔ·te *sf.* cruauté.

kryral *a. & sm.* crural[e.
krysi‖fɛ:r *a. & sf.* crucifère.
—**fi**[-fje] *v.* crucifi-.
—**fi** *sm.* crucifix.
—**fimã** *sm.* crucifiement ou crucifî-
—**fje** *sm.* crucifié. (ment.
—**fɔrm** *a.* cruciforme.
krystase *a. & sm.* crustacé[e.
kryʃ *sf.* cruche.
—**e** *sf.* cruché[e.
—**õ** *sm.* cruchon.
ksa:r = **tsa:r.**
ku *sm.* cou.
ku *sm.* coup.
ku *sm.* coût.
ku *ind. prés. sg. d.* **ku:z.** III. coud. I. & II. couds.
ku(:)**d** *sm.* coude.
—[kude] *v.* coud-.
*—**e** *a. & sf.* coudé[e.
kudeta *sm.* coup d'état.
kudfø *sm.* coup de feu.
kudœ(:)**j** *sm.* coup d'œil.
kudpje *sm.* coup de pied.
ku(:)**dr** *inf. d.* **ku:z.** coudre.
kudr‖ɛ *sf.* coudraie.
—**ɛt** *sf.* coudrette.
—**ie** ou **-ije** *sm.* coudrier.
kudsɔlɛ(:)**j** *sm.* coup de soleil.
kudvwa *sm.* coup de voix.
kudwa(:)**j**[-waje] *v.* coudoy-.
*—**mã** *sm.* coudoiement.
kujõ *sm.* couillon.
kuku *sm.* coucou.
ku:l[e] *v.* coul-.
—**amã** *adv.* coulamment.
—**a:ʒ** *sm.* coulage.
—**ã**[:t *a. & sm.* coulant[e.
—**e** *a., sm. & sf.* coulé[e.
—**i** *sm.* coulis. **vã ∾** *sm.* vent- coulis.
kulis *sf.* coulisse.
—**e** *a.* coulissé[e.
—**je** *sm.* coulissier.
—**o** *sm.* coulisseau.
kulœ:r *sf.* couleur.
kulœ:vr *sf.* couleuvre.
—**e** *a.* couleuvré[e.
—**o** *sm.* couleuvreau.
kulp *sf.* coulpe.
kul‖wa:r *sm.* couloir. *sf.* couloire.
—**y:r** *sf.* coulure.
kup[e] *v.* coup-.
kup *sf.* coupe.
kupa(:)**bl** *a.* coupable.
kup‖a:ʒ *a.* coupage.
—**ã**[:t *a.* coupant[e.
—**e** *pp. & sm.* coupé[e.
—**ɛl** *sf.* coupelle.
—**ɛl**[e] *v.* coupell-.
—**gɔrʒ** *sm.* coupe-gorge.
kupl *sf. & sm.* couple.
—[e] *v.* coupl-.
—**ɛ** *sm.* couplet.
kupo *sm.* coupeau.
kupɔl *sf.* coupole.
kup‖õ *sm.* coupon.
—**ø:z, œ:r** *s.* coupeuse, eur.
—**rasin** *sm.* coupe-racines.
—**rɛ** *sm.* couperet.
—**ro:z** *sf.* couperose.
—**ro:z**[e] *v.* couperos-.
—**ro·ze** *a.* couperosé[e.
—**tɛ:t** *sm.* coupe-tête.
—**wa:r** *sm.* coupoir.
—**y:r** *sf.* coupure.
—**ʒarɛ** *sm.* coupe-jarret.
ku:r *sf.* cour.
ku:r *am. d.* **kurt.** court.
ku:r[kuri:r] *v.* cour-.
— *sm.* cours.
— (**ʃas a ∾** *sf.*) chasse à courre.
kura:ʒ *sm.* courage.
*—**ø**[:z *a.* courageuse, eur.
kur‖amã *adv.* couramment.
—**ã**[:t *a. & sm.* courant[e.
kurb *a. & sf.* courbe.
—[e] *v.* courb-.
kurbat‖y *a.* courbatu[e.
—**y:r** *sf.* courbature.
—**y:r**[e] *v.* courbatur-.
kurb‖ɛt *sf.* courbette.
—**y:r** *sf.* courbure.
kurbujõ *sm.* court-bouillon.
kur i:r *inf.* courir.
—**je** *sm.* courrier.
—**jerist** *sm.* courriériste.
kurli *sm.* courlis.
kurɔn[e] *v.* couronn-.
— *sf.* couronne.
—**e** *a.* couronné[e.
—**mã** *sm.* couronnement.
kurø:z, œ:r *a. & s.* coureuse, eur.
kurre *fut. d.* **ku:r.** *sg.* I. courrai. *pl.* II. courrez.

ɜ *cond. d.* **ku:r.** *pl.* III. courrai-
.*sg.* III. courrait. I.&II. courrais.
sf. course.
sm. coursier.
m. courson.
ku:r *a.* court[e.
ı:ʒ *sm.* courtage.
ɪ‖**bɔt** *sm.* courte-botte.
ɛ̃:t *sf.* courte-pointe.
sm. courtil.
(:)**j** *sf.* courtille.
' *sf.* courtilière.
n *sf.* courtine.
:z[e] *v.* courtis-.
ã *s.* courtisan[e.
i *sf.* courtisanerie.
ɛ:**r, je** *s.* courtière, ier.
ɪ[:**d** *a. & sm.* courtaud[e.
v. courtaud-.
ra[:**z** *a.* courtois[e.
f. courtoisie.
sm. courroux.
ɪ[e] *v.* courrouss-.
a *sf.* courroie.
pp. d. **ku:r.** couru.
sf. courge.
sm. coussin.
usi *adv.* couci-couci.
ɛ *sm.* coussinet.
ıs(u) *sm.* couscous(sou).
v. couch-.
couche.
sm. couchage.
n. couchant.
f. & sm. coucher. *pp. & sf.*
f. couchette. (couché[e.
ı. couchis.
sm. coucheur.
v. coût-. (coûtant.
m. coûtant. **pri** ∼ *sm.* prix
ri *sf.* coutellerie.
je *sm.* coutelier.
= **kudfø.**
m. coutil.
sm. coutelas.
sm. couteau.
z *a.* coûteuse, eux.
ɜ = **kudpje.**
m. coutre.
ı *sf.* coutume.
je *a.* coutumière, ier.
' *sf.* couture.
—[e] *v.* coutur-.
*—**jɛ:r, je** *s.* couturière, ier.
ku:v[e] *v.* couv-.
kuvã *sm.* couvent.
ku·v‖e *sf.* couvée.
—**ɛ** *sm.* couvet.
kuvɛ:r *m. d.* **kuvɛrt** *& sm.* couvert.
kuvɛrkl *sm.* couvercle.
kuvɛrt, -ɛ:r *pp. d.* **ku:vr,** *sm. & sf.* couvert[e.
—**y:r** *sf.* couverture.
—**yrje** *sm.* couverturier.
ku·v‖ɛ·zɔ̃ *sf.* couvaison.
—**ɛ̃** *sm.* couvain.
—**i** *am.* couvi.
—**ø:z** *sf.* couveuse.
ku:vr[kuvri:r] *v.* couvr-.
—**ã**[:**t** *ppr. & sf.* couvrant[e.
—**øfø** *sm.* couvre-feu.
—**ønyk** *sm.* couvre-nuque.
—**øpje** *sm.* couvre-pied.
—**øʃef** *sm.* couvre-chef.
—**œ:r** *sm.* couvreur.
ku:z[ku(:)dr] *v.* cous-.
kuzɛ̃ *sm.* cousin.
kuzin *sf.* cousine.
—[e] *v.* cousin-.
—**a:ʒ** *sm.* cousinage.
kuzinjɛ:r *sf.* cousinière.
kuz‖ø:z *sf.* couseuse.
—**y** *pp. d.* **ku:z.** cousu[e.
kwa *m. d.* **kwat.** coi.
kwa *pron. interr. / pron. rel. / pron indéf.* } quoi.
kwadr . . . = **kadr . . .**
kwaf[e] *v.* coiff-.
— *sf.* coiffe.
—**e** *a.* coiffé[e.
—**ø:z, œ:r** *s.* coiffeuse, eur.
—**y:r** *sf.* coiffure.
kwak *sm.* co(u)ac.
kwak(ø) *cj.* quoique.
kwakr *sm.* quaker ou quakre.
kwan ou **kwɛn** *sf.* couenne.
—**ø**[:**z** *a.* couenneuse, eux.
kwaŋ . . . = **kɔŋ . .**
kwa:r *nprf.* Coire.
kward, -a:r *a.* couard[e.
—**i:z** *sf.* couardise.
kwa:rts *sm.* quartz.
*—**ø**[:**z** *a.* quartzeuse, eux.

kwasje *sm.* quassier.
kwa[t *a.* coit[e.
kwat *sf.* coite ou coitte ou couette.
kwatɛrnɛ:r = **kat**...
kwatɥɔ:r *sm.* quatuor.
kwɑ(:)j[e] ou **kwa(:)j** *v.* quoaill-.
kwɑ̃ ou **kwɛ̃** *sm.* coing.
kwɑ̃ *sm.* coin = **kwɛ̃**.
kwɛn = **kwan**.
kwɛ̃ ou **kwɑ̃** *sm.* coin.
kwɛ̃ *sm.* coing = **kwɑ̃**.
kwɛ̃:s[e] *v.* coinç- ou coinc-.
kwɛ̃·si(:)d[-ide] ou **kɔ̃ɛ̃**...*v.* coïncid-.
*—**ɑ̃:s** *sf.* coïncidence.
*—**ɑ̃[:t** *a.* coïncident[e.
ky *sm.* cu & cul.
ky(:)b *a. & sm.* cube.
—[kybe] *v.* cub-.
*—**a:ʒ** *sm.* cubage.
*—**ik** *a.* cubique.
kyb|a *nprf.* Cuba.
—**ɛn, ɛ̃** *a.* cubain[e.
kybɛ(:)b *sm.* cubèbe.
kybity(:)s *sm.* cubitus.
ky|blɑ̃ *sm.* cul-blanc.
—**dbutɛ(:)j** *sm.* cul-de-bouteille.
—**dlɑ̃:p** *sm.* cul-de-lampe.
—**dsak** *sm.* cul-de-sac.
—**dʒat** *sm.* cul-de-jatte.
kyjɛ:r *sf.* culière = **kyljɛ:r**.
kyjɛ:r ou **kɥijɛ:r** ou **kyljɛ:r** *sf.* cuiller ou cuillière.
kyjre ou **kɥijre** ou **kɥijɛre** ou **kyljɛ·re** *sf.* cuillerée.
kyjrɔ̃ ou **kɥijrɔ̃** *sm.* cuilleron.
kykyrbit *sf.* cucurbite.
kylas *sf.* culasse.
kylbyt *sf.* culbute.
—[e] *v.* culbut-.
—**ɑ̃** *sm.* culbutant.
—**i** *sm.* culbutis.
kyle *sf.* culée.
kylinɛ:r *a.* culinaire.
kyljɛ:r *sf.* culière.
kylmin[e] *v.* culmin-.
—**ɑ·sjɔ̃** *sf.* culmination.
—**ɑ̃[:t** *a.* culminant[e.
kylo *sm.* culot.
kylɔt[e] *v.* culott-.
— *sf.* culotte.
—**a:ʒ** *sm.* culottage.
—**je** *sm.* culottier.
kylpabilite *sf.* culpabilité.
kylt *sm.* culte.
kylti:v[e] *v.* cultiv-.
*—**a(:)bl** *a.* cultivable.
*—**atœ:r** *sm.* cultivateur.
—**e** *a.* cultivé[e.
kylty:r *sf.* culture.
kymɛl *sm.* kummel.
kymɛ̃ *sm.* cumin.
kymyl[e] *v.* cumul-.
— *sm.* cumul.
—**a:r** *sm.* cumulard.
—**ati:v, -if** *a.* cumulative, if.
kyneiførm *a.* cunéiforme.
kynɛt *sf.* cunette.
kypi(:)d *a.* cupide.
*—**ite** *sf.* cupidité.
kypyl *sf.* cupule.
ky:r[e] *v.* cur-.
— *sf.* cure.
*—**a(:)bl** *a.* curable. (telle.
*—**atɛl** *sm.* curatel. *sf.* cura-
*—**ati:v, atif** *a. & sm.* curative, if.
*—**atœ:r** *sm.* curateur.
—**a:ʒ** *sm.* curage.
—**ɑ·sjɔ̃** *sf.* curation.
kyrd *sm.* Curde.
kyrdɑ̃ *sm.* cure-dent.
ky·re *sm.* curé.
ky·re *sf.* curée.
kyrjal *a.* curial[e.
kyrj|o·zite *sf.* curiosité.
—**ø[:z** *a.* curieuse, eux.
ky·r|mo:l *sm.* cure-môle.
—**ɔrɛ(:)j** *sm.* cure-oreille.
—**œ:r** *sm.* cureur.
—**pip** *sm.* cure-pipe.
kyrs|i:v, -if *a.* cursive, if.
—**œ:r** *sm.* curseur.
kyskyt *sf.* cuscute.
kystɔ(:)d *sf.* custode.
ky:v[e] *v.* cuv-.
— *sf.* cuve.
—**a:ʒ** *sm.* cuvage.
—**e** *sf.* cuvée.
—**ɛl[-vle]** *v.* cuvell-.
*—**ɛt** *sf.* cuvette.
—**je** *sm.* cuvier.
—**la:ʒ** *sm.* cuvelage.
—**o** *sm.* cuveau.
k(ɥ)ɛstœ:r *sm.* questeur.
kɥɛ̃·t = **kɛ̃·t**...

kɥi *ind. prés. sg. d.* **kɥi:z.** III. cuit. I. & II. cuis. *m. d.* **kɥit.** cuit.
kɥia *adv.* quia.
kɥiet|ist *sm.* quiétiste.
—**ism** ou **-izm** *sm.* quiétisme.
—**y(:)d** *sf.* quiétude.
kɥij ... = kyj ...
kɥi:r *inf. d.* **kɥi:z.** cuire.
kɥi:r *sm.* cuir.
kɥiras *sf.* cuirasse.
—[e] *v.* cuirass-.
—**e** *a. & sm.* cuirassé[e.
—**je** *sm.* cuirassier.
kɥis *sf.* cuisse.
—**a:r** *sm.* cuissard.
—**o** *sm.* 1) cuissot. 2) cuisseau.
kɥisɔ̃ *sf.* cuisson.
kɥistr *sm.* cuistre.
kɥi[t *pp. d.* **kɥit** *& sf.* cuit[e.
kɥi:vr *sm.* cuivre.
—[e] *v.* cuivr-.
—**a:ʒ** *sm.* cuivrage.
—**e** *a.* cuivré[e.
—**əri** *sf.* cuivrerie.
—**ø[:z** *a.* cuivreuse, eux.
kɥi:z[-i:r] *v.* cuis-.
—**ɑ̃[:t** *a.* cuisant[e.
*—**in** *sf.* cuisine.
*—**in[e]** *v.* cuisin-.
*—**injɛ:r, -je** *s.* cuisinière, ier.
—**ø:z, œ:r** *s.* cuiseuse, eur.

l.

l *art.* le & l'.
l *pron.* le & l'.
la *sm.* la.
la *art.* la.
la *pron.* la.
la *adv.* là.
—**bɑ** *adv.* là-bas.
labirɛ̃:t *sm.* labyrinte.
lab|jal *a. & sf.* labial[e.
—**je** *a.* labié[e.
labɔr|atwa:r *sm.* laboratoire.
—**jø[:z** *a.* laborieuse, eux.
labœ:r *sm.* labeur.
labu:r[e] *v.* labour-.
— *sm.* labour.
*—**a(:)bl** *a.* labourable.
*—**a:ʒ** *sm.* labourage.
*—**œ:r** *sm.* laboureur.
ladanɔm *sm.* ladanum.
ladit *a.* ladite.
ladsu ou **latsu** *adv.* là-dessous.
ladsy ou **latsy** *adv.* là-dessus.
lagyn *sf.* lagune.
laho ou **lao** *adv.* là-haut.
laik *a. & sm.* laïque.
laim laum *int.* laïm laüm.
laisi:z[e] *v.* laïcis-.
*—**ɑ·sjɔ̃** *sf.* laïcisation.
lak *sm.* lac.
lak *sm.* laque.
lakɛ *sm.* laquais.
lakɛl, ləkɛl *pron. rel. & interr.* laquelle, lequel.
lakɔn|ik *a.* laconique.
—**ism** ou **-izm** *sm.* laconisme.
lakø[:z *a.* laqueuse, eux.
laksati:v, -if *a. & sm.* laxative, if.
lakt|ɑ·sjɔ̃ *sf.* lactation.
—**e** *af.* lactée. **vwɑ ∾** *sf.* voie (lactée.
lakyn *sf.* lacune.
lakystr *a.* lacustre.
lala *int.* làlà.
lam *sf.* lame.
lama *sm.* lama.
laman|a:ʒ *sm.* lamanage.
—**œ:r** *sm.* lamaneur.
lamɑ̃:t[e] *v.* lament-.
—**a(:)bl** *a.* lamentable.
—**ɑ·sjɔ̃** *sf.* lamentation.
lamɑ̃·tɛ̃ *sm.* lamantin.
lame *a.* lamé[e.
lamɛl *sf.* lamelle.
—**e** *a.* lamellé[e.
—**ɛ:r** *a.* lamellaire.
—**ø[:z** *a.* lamelleuse, eux.
lamɛt *sf.* lamette.

lami *sf.* lamie.
lamin[e] *v.* lamin-.
—**a:ʒ** *sm.* laminage.
—**ø**[:z *a.* lamineuse, eux.
—**ø:z, œ:r** *s.* lamineuse, eur.
—**ri** *sf.* laminerie.
—**wa:r** *sm.* laminoir.
lamje *sm.* lamier.
lanis *a.* lanice.
lanje *sm.* lanier.
lanjɛ:r *sf.* lanière.
lanrɛ *sm.* laneret.
lao = **laho**.
lap[e] *v.* lap-.
lapẽ *sm.* lapin.
lapi(:)d[-ide] *v.* lapid-.
*—**ɑ·sjõ** *sf.* lapidation.
*—**ɛ:r** *sm.* lapidaire.
*—**ifi**[-fje] *v.* lapidifi-.
lapin *sf.* lapine.
lapi(:)s *sm.* lapis.
lapɔn, õ *a.* lapon[ne. *s.* Lapon[ne.
lapro *sm.* lapereau.
laps də tɑ̃ *sm.* laps de temps.
lapsy(:)s *sm.* lapsus.
la:r *sm.* lare.
la:r *sm.* lard.
lard[e] *v.* lard-.
—**ɔn**[e] *v.* lardonn-.
—**õ** *sm.* lardon.
—**wa:r** *sf.* lardoire.
larẽ:(k)s *sm.* larynx.
larẽ·ʒit *sf.* laryngite.
larigo (a ti:r ∾) *loc. adv.* à tire (larigot.
larg *a.* largue.
larg[e] *v.* largu-.
largɛ(t)to *adv.* larghetto.
largo *adv.* largo.
larm *sf.* larme. **∾ də ʒɔb** *sf.* larme-de-Job.
larmje *sm.* larmier.
larmwa(:)j[-waje] *v.* larmoy-.
*—**ɑ̃**[:t *a.* larmoyant]e.
*—**mɑ̃** *sm.* larmoiement.
*—**ø:z, œ:r** *s.* larmoyeuse, eur.
larɔno *sm.* larronneau.
larõ *sm.* larronn.
larsẽ *sm.* larcin.
larv *sf.* larve.
larʒ *a. & sm.* large.
—**ɛs** *sf.* largesse.
—**œ:r** *sf.* largeur.

las[e] } = **lɑ:s**.
lasɛ }
laserɑ·sjõ *sf.* lacération.
lasɛ:r[-ɛ·re ou -e·re] *v.* lacèr-.
lasi:v, if *a.* lascive, if.
—**te** ou **lasi·fte** *sf.* lasciveté.
laso *sm.* lasso.
last *sm.* last(e).
lat *sf.* latte.
latanje *sm.* latanier.
latɑ:ʒ *sm.* lattage.
latɑ̃[:t *a.* latent[e.
lateral *a.* latéral[e.
lati *sm.* lattis.
latin, -ɛ̃ *a. & sm.* latin[e.
—**ism** ou **-izm** *sm.* latinisme.
—**ist** *sm.* latiniste.
—**ite** *sf.* latinité.
—**i:z**[e] *v.* latinis-.
latity(:)d *sf.* latitude.
latsu } = **lads ...**
latsy }
la:v *sf.* lave.
la:v[lave] ou **lɑ:v**[e] *v.* lav-.
*—**abo** *sm.* lavabo.
*—**as** *sf.* lavasse.
*—**a:ʒ** *sm.* lavage.
*—**ɑ̃:d** *sf.* lavande.
*—**ɑ̃·dje** *sm.* lavandier.
*—**ɑ̃·dje:r** *sf.* lavandière.
*—**e** *a.* lavé[e.
*—**ɛt** *sf.* lavette.
*—**i** *sm.* lavis.
*—**mɑ̃** *sm.* lavement.
*—**mẽ** *sm.* lave-main.
*—**ø:z, œ:r** *s.* laveuse, eur.
*—**ri** *sf.* laverie.
*—**wa:r** *sm.* lavoir.
*—**y:r** *sf.* lavure.
lawa:r = **lavwa:r**.
laza:r *nprm.* Lazare.
*—**ɛ** *sm.* lazaret.
lazarɔn *sm.* lazarone.
lazylit *sm.* lazulite.
lɑ *sm.* lacs.
lɑ *am. d.* **lɑ:s**. las.
lɑ:dr *a. & s.* ladre.
—**ərі** *sf.* ladrerie.
lɑ:s *int.* las.
lɑ[:s *a.* las[se.
—[e] *v.* lass-.
—**ɑ̃**[:t *a.* lassant[e.

lac- & laç-.
. laçage.
lacet.
lacis.
d *sf.* lassitude.
sm. lacement.
laceure.
lâch-.
s. lâche.
lâcheté.
f. pl. latrines.
= la:v.
'. lã:t. lent.
Laon.
ı. lambel.
ẽ *a. & s.* lambin[e.
lambin-.
. lambeau.
sm. lambrequin.
ı. lambris.
:r] *v.* lambriss-.
. lambrissage.
ımbrissé[e.
sf. lambruche.
sf. lambourde.
lande.
landais[e. *s.* Landais[e.
sm. landaman.
ı. landier.
f ou **-gra:v** *sm.* landgravé.
ı. landgraviat.
u **lãnmẽ** *sm.* lendemain.
. landau.
. lendore.
langue.
. langage.
sf. langue d'oc. 2) *nprm.*
edoc.
e] *v.* languey-.
languette.
z *a.* languineuse, eux.
r] *v.* languiss-.
languissant[e.
ı. languier.
sf. langueur.
z *a.* langoureuse, eux.
sf. langouste.
lampe.
lamp-.
sm. lampadaire.
lampas.
ampée.

—ist *sm.* lampiste.
—istri *sf.* lampisterie.
—jõ *sm.* lampion.
lã·pɔrt[e] *v.* l'emport-.
lã·prõ *sm.* lamperon.
lã·prwa *sf.* lamproie.
lã:s[e] *v.* lanc- & lanç-.
— *sf.* lance.
—a:ʒ *sm.* lançage.
—e *a.* lancé[e.
—eole *a.* lancéolé[e.
—ɛt *sf.* lancette.
—je *sm.* lancier.
—mã *sm.* lancement.
lãskɔnɛ *sm.* lansquenet.
lã[:t *a.* lent[e.
lã:t *sf.* lente.
lã·tɛrn *sf.* lanterne.
—[e] *v.* lantern-.
—ɔri *sf.* lanternerie.
—je *sm.* lanternier.
lã·ti(:)j *sf.* lentille.
lã·tikyl‖e *a.* lenticulé[e.
—ɛ:r *a.* lenticulaire.
lã·tipɔn[e] *v.* lantiponn-.
—a:ʒ *sm.* lantiponnage.
lã·tisk *sm.* lentisque.
lãt‖mã *adv.* lentement.
—œ:r *sf.* lenteur.
lã·tyrly *sm.* lantur(e)lu.
lã:ʒ *sm.* lange.
le ou **lɛ** *art. & pron.* les.
lé *adv.* lez.
le *sm.* lé.
lega *sm.* légat.
legal *a.* légal[e.
—ite *sf.* légalité.
—i:z[e] *v.* légalis-.
—iza·sjõ *sf.* légalisation.
legatɛ:r *s.* légataire.
lega·sjõ *sf.* légation.
legy(:)m *sm.* ou *sf.* légume.
***—inø**[:z *a. & sm. pl.* légumineuse,
***—ist** *sm.* légumiste. (eux.
***—jɛ:r, je** *a. & sm.* légumière, ier.
le·kɛl *pron. rel. & interr.* lesquel(le)s.
lemy:r *sm. pl.* lémures.
leni‖fi[-fje] *v.* lénifi-.
—ti:v, tif *a.* lénitive, tif.
leɔpa:r *sm.* léopard.
lepr‖o·zri *sf.* léproserie.

—**ø**[:z *a. & s.* lépreuse, eux.
lero *sm.* lérot.
le·se *inf. d.* **lɛ:s.** laisser.
le(·)ʃ‖e *inf. d.* **lɛ:ʃ.** lécher. *pp. & a.* léché[e.
—**ø:z, œ:r** *s.* lécheuse, eur.
letarʒ‖i *sf.* léthargie.
—**ik** *a.* léthargique.
levit *sm.* lévite.
levi:ʒ[e] *v.* lévig- & lévige-.
levjatɑ̃ *sm.* léviathan.
le·vje *sm.* = **e·vje.**
le·vrie ou **-ije** *sm.* lévrier.
lez = *f. l. d.* **le.**
lɛza:r *sm.* lézard.
lezard *sf.* lézarde.
—[e] *v.* lézard-.
—**e** *a.* lézardé[e.
lezin *sf.* lésine.
—[e] *v.* lésin-.
—**ø:z, œ:r** *s.* lésineuse, eur.
—**ri** *sf.* lésinerie.
le·zjɔ̃ *sf.* lésion.
leʒɑ̃:d *sf.* légende.
—**ɛ:r** *a.* légendaire.
leʒɛ:r, -ʒe *a.* légère, -ger.
—**te** *sf.* légèreté.
leʒis‖lati:v, -if *a.* législative, if.
—**latœ:r** *sm.* législateur.
—**laty:r** *sf.* législature.
—**lɑ·sjɔ̃** *sf.* législation.
leʒist *sm.* légiste.
leʒitim *a.* légitime.
—[e] *v.* légitim-.
—**ɑ·sjɔ̃** *sf.* légitimation.
—**ɛ:r** *a.* légitimaire.
—**ist** *sm.* légitimiste.
—**ite** *sf.* légitimité.
leʒjɔnɛ:r *sm.* légionnaire.
leʒjɔ̃ *sf.* légion.
lɛ *art. pl.* = **le.**
lɛ *sm.* lait.
lɛ *sm.* lai.
lɛ *sm.* legs = **lɛg.**
lɛ *sm.* lais.
lɛ *sf.* laie.
lɛ *a. & sm.* lai[e.
lɛ[d ou **lɛ[:d** *a.* laid[e.
—**œ:r** *sf.* laideur.
—**rɔ̃** *sf* laideron.
lɛ(:)g[lɛge ou lege] *v.* lègu-.
— *sm.* legs.

lɛ(:)j[lɛje] *v.* lay-.
lɛjɛt *sf.* layette.
lɛjœ:r *sm.* layeur.
lɛjtje *sm.* layetier.
lɛ·kɛl = **le·kɛl.**
lɛksik *sm.* lexique.
lɛksikɔ‖graf *sm.* lexicographe.
—**grafi** *sf.* lexicographie.
—**grafik** *a.* lexicographique.
—**lɔ(:)g** *sm.* lexicologue.
—**lɔʒi** *sf.* lexicologie.
—**lɔʒik** *a.* lexicologique.
lɛkt‖ris, œ:r *s.* lectrice, eur.
—**y:r** *sf.* lecture.
lɛ(:)n *sf.* laine.
—[e] *v.* lain-.
*—**a:ʒ** *sm.* lainage.
*—**jɛ:r, je** *s.* lainière, ier.
*—**ø**[:z *a. & sf.* laineux, eux.
*—**ri** *sf.* lainerie.
lɛ(:)pr *sm.* lèpre.
lɛ:r *sm.* laird.
lɛ:s[lɛ·se ou le·se] *v.* laiss-.
— *sf.* laisse.
—**e** *inf.* laisser. ∾ **ale** *sm.* laisser-aller. ∾ **fɛ:r** *sm.* laisser-faire. ∾ **pɑ·se** *sm.* laissez-passer.
lɛsi:v[e] *v.* lessiv-.
— *sf.* lessive.
*—**a:ʒ** *sm.* lessivage.
*—**ø:z** *sf.* lessiveuse.
lɛst *a.* leste.
lɛst *sm.* lest.
—[e] *v.* lest-.
—**a:ʒ** *sm.* lestage.
—**œ:r** *sm.* lesteur.
leʃ *sf.* laîche.
lɛ(:)ʃ[lɛ(·)ʃe ou le(·)ʃe] *v.* lèch-.
— *sf.* lèche.
—**frit** *sf.* lèche-frite.
lɛt *sf.* = **lɛtr.**
lɛt‖a:ʒ *sm.* laitage.
—**ɑ̃:s** *sf.* laitance. (poisson laité.
—**e** *am.* laité. **pwasɔ̃** ∾ *sm.*
—**jɛ:r, je** *s.* laitière, ier.
lɛtɔn, -ɔ̃ *s.* Letton[ne.
lɛtɔ̃ *sm.* laiton.
lɛtø[:z *a.* laiteuse, eux.
lɛtr *sf.* lettre.
—**e** *a. & s.* lettré[e.
—**in** *sf.* lettrine.
lɛt‖ri *sf.* laiterie.

—rɔ̃ *sm.* laiteron.
—y *sf.* laitue.
lɛ:v[ləve] *v.* lèv-.
lɛ:vr *sf.* lèvre.
lɛ:z *sf.* laise.
lɛ:z[lɛ-ze ou le-ze] *v.* lès-.
—maʒɛste *sf.* lèse-majesté.
lɛ̃ *sm.* lin.
lɛ̃:b *sm.* limbe.
lɛ̃-go *sm.* lingot.
lɛ̃-gɔtjɛ:r *sf.* lingotière.
lɛ̃-g‖wal *a. & sf.* lingual[e.
—ɥist *sm.* linguiste.
—ɥistik *a. & sf.* linguistique.
lɛ̃:f *sf.* lymphe.
—atik *a.* lymphatique.
lɛ̃:ks *sm.* lynx.
lɛ̃-pi(:)d *a.* limpide.
*—ite *sf.* limpidité.
lɛ̃-sœ(:)j ou lɛ̃-sœl *sm.* linceul.
lɛ̃-swa:r *sm.* linçoir.
lɛ̃ʃ[e] *v.* lynch-.
—œ:r *sm.* lyncheur.
lɛ̃-to *sm.* linteau.
lɛ̃:ʒ *sm.* linge.
—ɛ:r, e *s.* lingère, er.
—ri *sf.* lingerie.
lə *art. & pron.* le.
lədi *a.* ledit.
l(ə)kɛl *pron. rel. & interr.* lequel.
l(ə)sɔ̃ *sf.* leçon.
l(ə)v‖ɑ̃ *sm.* levant.
—ɑ̃-tin, -ɑ̃-tɛ̃ *a. & sf.* levantin[e.
—e *inf. & sm.* lever. ∾ djø *sm.*
—e *pp. & sf.* levé[e. (lever-Dieu.
—ɛ̃ *sm.* levain.
—je *sm.* levier.
ləvrɛt *sf.* levrette.
—o *sm.* levrot ou levraut.
—o:d[e] *v.* levraud-.
ləvrɔ̃ *sm.* lɛvron.
ləvy:r *sf.* levure.
li *sf. & a.* lie.
li *sm.* lit. (I. & II. lis.
li *ind. prés. sg. d.* li:z. III. lit.
li[lije] *v.* li-.
liba:ʒ *sm.* libage.
libɑ-sjɔ̃ *sf.* libation.
liber‖a(:)bl *a.* libérable.
—al *a.* libéral[e.
—alism ou -izm *sm.* libéralisme.
—alite *sf.* libéralité.
—atris, atœ:r *a. & s.* libératrice, (ateur.
—ɑ-sjɔ̃ *sf.* libération.
—e *a.* libéré[e.
libɛl[e] *v.* libell-.
— *sm.* libelle.
—e *sm.* libellé.
—ist *sm.* libelliste.
—yl *sf.* libellule.
libɛ:r *sm.* liber.
libɛ:r[ɛ-re ou -e-re] *v.* libèr-.
*—te *sf.* liberté.
libertin, -tɛ̃ *a. & s.* libertin[e.
—[e] *v.* libertin-.
—a:ʒ *sm.* libertinage.
libidinø[:z *a.* libidineuse, eux.
li(:)br *a.* libre.
librɑ-sjɔ̃ *sf.* libration.
libreʃɑ̃:ʒ *sm.* libre-échange.
—ist *sm.* libre-échangiste.
libr‖ɛ:r *sm* libraire.
—ɛ-ri *sf.* librairie.
—ɛtist *sm.* librettiste.
—ɛto *sm.* libretto.
lidkɑ̃ *sm.* lit de camp.
lidœ:r *sm.* leader.
lidsɑ̃:gl *sm.* lit de sangle.
li(:)g[lige] *v.* ligu-.
— *sf.* ligue.
*—amɑ̃ *sm.* ligament.
*—amɑ̃-tø[:z *a.* ligamenteuse, -eux.
*—aty:r *sf.* ligature.
*—aty:r[e] *v.* ligatur-.
*—ɔt[e] *v.* ligott-.
*—œ:r *sm.* ligueur.
ligyr‖i *nprf.* Ligurie.
—jɛn, jɛ̃ *a.* ligurien[ne.
likefi[-fje] *v.* liquéfi-.
likɛn *sm.* lichen.
liki(:)d *a. & sm.* liquide.
—[-ide] *v.* liquid-.
*—atœ:r *sm.* liquidateur.
*—ɑ-sjɔ̃ *sf.* liquidation.
*—ite *sf.* liquidité.
likɔl *sm.* licol.
likɔpɔ(:)d *sm.* lycopode.
likɔrist *sm.* liquoriste.
likɔrn *sf.* licorne.
lik‖ɔrø[:z *a.* liquoreuse, eux.
—œ:r *sf.* liqueur.
liktœ:r *sm.* licteur.
liku *sm.* licou.
lila *a. & sm.* lilas.

lilipyajɛn, -jɛ̃ *a.* lilliputien[ne.
li(:)m[lime] *v.* lim-.
— *sf.* lime.
*—**a:ʒ** *sm.* limage.
*—**a(:)j** *sf.* limaille.
lim‖as *sf.* limace
—**a·sɔ̃** *sm.* limaçon.
limã *sm.* liman.
limã:d *sf.* limande.
limina:r *a.* liminaire.
limit[e] *v.* limit-.
— *sf.* limite.
—**ati:v, atif** *a.* limitative, if.
—**a·sjɔ̃** *sf.* limitation.
—**e** *a.* limité[e.
—**rɔf** *a.* limitrophe.
limje *sm.* limier.
limɔna(:)d *sf.* limonade.
*—**jɛ:r, je** *s.* limonadière, ier.
limɔn‖je *sm.* limonier.
—**jɛ:r** *sf.* limonière.
limɔnø[:z *a.* limoneuse, eux.
limɔ̃ *sm.* limon.
limœ:r *sm.* limeur.
limuzɛ̃ *sm.* limousin.
limuzin *sf.* limousine.
—[e] *v.* limousin-.
—**a:ʒ** *sm.* limousinage.
—**je** *sm.* limousinier.
—**ri** *sf.* limousinerie.
limy:r *sf.* limure.
line‖al *a.* linéal[e.
—**amã** *sm.* linéament.
—**ɛ:r** *a. & sf.* linéaire.
linɛ:r *sf.* linaire.
linimã *sm.* liniment.
linjɛ:r, -je *a. & sf.* linière, ier.
linoleɔm *sm.* linoléum.
linɔt *sf.* linotte.
linɔ̃ *sm.* linon.
liɲ *sf.* ligne.
—**a:r** *sm.* lignard.
—**a:ʒ** *sm.* lignage.
—**aʒe** *sm.* lignager.
—**e** *sf.* lignée.
—**et** *sf.* lignette.
liɲ‖it *sm.* lignite.
—**ø**[:z *a.* ligneuse, eux.
liɲœl *sm.* ligneul.
lip *sf.* lippe.
—**e** *sf.* lippée.
—**y** *a.* lippu[e.
li:r *inf. d.* **li:z.** lire.
li:r *sf.* lyre.
*—**ik** *a., sf. & sm.* lyrique.
lis *sm.* lis.
lis *sf.* lice.
lis *sf.* lisse.
lis *a.* lisse.
—[e] *v.* liss-.
—**a:ʒ** *sm.* lissage.
lisã:s *sf.* licence.
—**i**[-sje] *v.* licenci-.
—**je** *sm.* licencié.
—**jø**[:z *a.* licencieuse, eux.
lise *inf. d.* **lis.** lisser.
lise *sm.* lycée.
—**ɛ** *sm.* lycéen.
lisɛt *sm.* licet.
lisit *a.* licite.
lisit[e] *v.* licit-.
—**a·sjɔ̃** *sf.* licitation.
list *sf.* liste.
listɛl *sm.* listel.
liswa:r *sm.* lissoir.
liʃ[e] *v.* = **ls(:)ʃ**[e].
litani *sf.* litanie.
lite *sf.* litée.
liter‖al *a.* littéral[e.
—**alite** *sf.* littéralité.
—**atœ:r** *sm.* littéraire.
—**aty:r** *sf.* littérature.
—**ɛ:r** *a.* littéraire.
liti:ʒ *sm.* litige.
*—**ã**[:t *a.* litigeant[e.
*—**jø**[:z *a.* litigieuse, eux.
litjɛ:r *sf.* litière.
litjɔm *sm.* lithium.
lito *sm.* liteau.
litɔgraf *sm.* lithographe.
—**i** *sf.* lithographie.
—**i**[-fje] *v.* lithographi-.
—**ik** *a.* lithographique.
litɔt *sf.* litote.
litr *sm. & sf.* litre.
—**e** *sf.* litrée.
litri *sf.* literie.
litron[e] *v.* litronn-.
litrɔn *sf.* litrone.
li(t)tɔral *sm.* littoral.
lityrʒ‖i *sf.* liturgie.
—**ik** *a.* liturgique.
litqan‖i *nprf.* Lituanie.
—**jɛn, jɛ̃** *a.* lithuanien[ne.

n. livarot.
. livide.
. lividité.
prf. Livonie.
livre.
livre.
e] v. livr-.
a. livrable.
·é sf. livré[e.
livret.
sf. livraison.
prf. Livourne.
v. lis-.
. Lise.
prf. Lisbonne.
n. liséré.
f. Lisette.
a. lisible.
. lisière.
ɛ:r s. liseuse, eur.
liseron.
~) sm. homme lige.
liane.
liard.
v. liard-.
. liardeur.
liasse.
. liage.
liant[e.
lier.
f. Liège.
a. liégeuse, eux.
a. liégeois[e. s. Liégeois[e.
lierre.
iesse.
. lièvre.
v. liaisonn-.
liaison.
m. liège. 2) nprf. = ljɛ:ʒ.
ien.
lionne. (nais[e.
.&sf. lyonnais[e. s. Lyon-
. Lyon.
ion.
lionceau.
eue.
ieu.
. lieutenant. ~ kɔlɔnɛl
utenant-colonnel.
sf. lieutenance.
:r s. lieuse, lieur.

ljy:r sf. liure.
lo sm. lot.
lo:d sf. pl. laudes.
lodanɔm sm. laudanum.
lo·sjɔ̃ sf. lotion.
lo·t(rə)ʒu:r adv. l'autre jour.
lo·zan nprf. = **lɔzan.**
lɔ(:)b sm. lobe.
*—**e** a. lobé[e.
*—**yl** sm. lobule.
lɔf sm. lof.
—[e] v. loff-.
lɔgaritm sm. logarithme.
—**ik** a. logarithmique.
lɔgɔgrif sm. logogriphe.
lɔi(:)d ou **lɔjd** sm. lloyd.
lɔk sm looch.
lɔk sm. loch.
lɔk sf. loque.
lɔkal a. & sm. local[e.
—**ite** sf. localité.
—**i:z[e]** v. localis-.
—**izɑ·sjɔ̃** sf. localisation.
lɔkas = **lɔkwas.**
lɔk|atɛ:r sm. locataire.
—**ati** sm. locatis.
—**ati:v, atif** a. locative, atif.
—**ɑ·sjɔ̃** sf. location.
lɔkɛ sm. loquet.
lɔkɛt sf. loquette.
lɔkɔ|mo·sjɔ̃ sf. locomotion.
—**mo·tris, tœ:r** s. locomotrice, teur.
—**mɔbil** sf. locomobile.
—**mɔti:v** sf. locomotive.
lɔkto sm. loqueteau.
lɔktø[:z a. loqueteuse, ɐux.
lɔk(w)as a. loquace.
—**ite** sf. loquacité.
lɔkysjɔ̃ sf. locution.
lɔkyst sf. locuste.
lɔkyɛl sf. loquèle.
lɔpɛ̃ sm. lopin.
lɔ:r adv. lors. ~ **dɔ** prp. lors de.
lɔ:r sm. lord.
lɔrɑ̃ nprm. Laurent.
lɔre|a sm. lauréat.
—**ɔl** sf. lauréole.
lɔrɛ(:)n, -ɛ̃ a. lorrain[e. s. Lorrain[e.
— nprf. Lorraine.
lɔrɛt sf. lorette.
lɔrje sm. laurier.
—**ro:z** sm. laurier-rose.

lɔrjo *sm.* loriot. **kɔ̃·pɛ:r** ∾ *sm.* compère loriot.
lɔrɲ[ɐ] *v.* lorgn-.
—ɛt *sf.* lorgnette.
—ɔri *sf.* lorgnerie.
—ø:z, œ:r *s.* lorgneuse, eur.
—ɔ̃ *sm.* lorgnon.
lɔrs(ə)k(ə) *cj.* lorsque.
lɔs *sf.* losse.
lɔʃ *sf.* loche.
lɔt *sf.* lotte.
lɔti *a.* loti[e.
lɔtis[-i:r] lotiss-.
—mɑ̃ *sm.* lotissement.
lɔtje *sm.* lotier.
lɔt|o *sm.* loto.
—ri *sf.* loterie.
lɔty(:)s *sm.* lotus.
lɔve *a.* lové[e.
lɔvlas *sm.* lovelace.
lɔzan *nprf.* Lausanne.
lɔzɑ̃:ʒ *sm.* ou *sf.* losange.
lɔ:ʒ[lɔʒe] *v.* log- & loge-.
— *sf.* loge.
*—a(:)bl *a.* logeable.
*—ɛt *sf.* logette.
*—i *sm.* logis.
lɔʒ|ik *a. & sf.* logique.
—isjɛ̃ *sm.* logicien.
lɔʒ|ist *sm,* logiste.
—mɑ̃ *sm.* logement.
—ø:z, œ:r *s.* logeuse, eur.
lɔ̃ *pron. indéf.* l'on.
lɔ̃ *am. d* **lɔ̃:g.** long.
lɔ̃:b *sm. pl.* lombes
lɔ̃·bard, -a:r *a. & sm.* lombard[e. *s.* Lombard[e.
—i *nprf.* Lombardie.
lɔ̃·bɛ:r *a.* lombaire.
lɔ̃·bri *sm.* lombric.
lɔ̃·dɔnjɛn. -jɛ̃ *a.* londonien[ne.
lɔ̃:dr *nprf.* Londres.
lɔ̃·dre:s *sm.* londrès. (longue.
lɔ̃[:g *a.* long[ue. **a la** ∾ *adv.* à la
—animite *sf.* longanimité.
—ɛ[t *a.* longuet[te.
—mɑ̃ *adv.* longuement.
—œ:r *sf.* longueur.
—vy *sf.* longue-vue.
lɔ̃k = *f. l. d.* **lɔ̃** *a.*
lɔ̃:ʃ *sm.* lunch.
lɔ̃·tɑ̃ *adv.* longtemps.

lɔ̃:ʒ[ɐ] *v.* long- & longe-.
— *sf.* longe.
—evite *sf.* longévité.
—ity(:)d *sf.* longitude.
—itydinal *a.* longitudinal[e.
lœ ou **lø** = *f. f. d.* **lø.**
lœ(:)r *pron. pers.* leur.
lœ(:)r *a. poss. sg.* leur. *pl.* leurs.
lœ:r[ɐ] *v.* leurr-.
— *sm.* leurre.
lœ̃·di *sm.* lundi.
ls... = **løs...**
lu *sm.* loup.
lu[lwe] *v.* lou-.
—a(:)bl = **lw...**
lufɔk *a. & s.* loufoque.
lugaru *sm.* loup-garou.
lu(:)gr *sm.* lougre.
lulu[t *s.* loulou[tte.
lup *sf.* loupe.
—[ɐ] *v.* loup-.
—ø:z, œ:r *s.* loupeuse, eur.
lurd, lu:r *a.* lourd[e.
—ɔri *sf.* lourderie.
—o[:d *s.* lourdaud[e.
—œ:r *sf.* lourdeur.
luservje *sm.* loup-cervier.
lustik *sm.* loustic.
luʃ[ɐ] *v.* louch-.
— *a* louche.
—ard, a:r louchard[e.
—ɛ *sm.* louchet.
—mɑ̃ *sm.* louchement.
—ɔn, ɔ̃ *s.* louchon[ne.
—ø:z, œ:r *s.* loucheuse, eur.
—ri *sf.* loucherie.
lu(:)tr *sf.* loutre.
lu:v[ɐ] *v.* louv-.
lu:v *sf.* louve.
—ɛ[t *a.* louvet[te.
—ɛt[-vte] *v.* louvett-.
—ɛ̃ *nprm.* Louvain.
—(ə)tri *sf* louvetrie.
—tje ou **luftje** *sm.* louvetier.
—to ou **lufto** *sm.* louveteau.
—r *sm.* Louvre.
luvwa(:)j[-aje] *v.* louvoy.
lwa = **lwɑ.**
lwa(:)bl *a.* louable.
lwajal *a.* loyal[e.
lwaje *sm.* loyer.
lwajo·te *sf.* loyauté.

prm. Loir. *nprf.* Loire.
m. loir.
:)bl *a.* loisible.
ı. loisier.
m. louage.
lwa *sf.* loi.
lwɛ̃.
f. louange.
louang- & louange-.
e:r *s.* louangeuse, eur.
d. lu. louer.
loin. ∾ k(ə) *cj.* loin que.
, -tɛ̃ *a.* & *sm.* lointain[e.
ıpr. Louis[e.
sf. louise-bonne.
œ:r *s.* loueuse, eur.
= ləv . . .
l. li:z. lu[e. *passé déf. sg.*
lubie. (III. lut. I. & II. lus.
-fje] *v.* lubrifi-.
lubrique.
sf. lubricité.
r *a.* lugubre.
m. Luc.
sf. lucarne.
:v, -if *a.* lucrative, if.
ı. luxe.
v. lux-.
sf. luxation.
u:r *nprm.* Luxembourg.
sf. luxure.
a. luxuriant[e.
a. luxurieuse, eux.
:z *a.* luxueuse, eux.
passé déf. d. li:z. *pl.* I. lûmes.
sf. lumachelle.
:r *sm.* luminaire.
a. lumineuse, eux.
m. lumignon.
f. lumière.
lune.
a. lunatique.
& *sf.* lunaire.
f. lunaison.

lynɛt *sf.* lunette
lyntje *sm.* lunetier.
lynyl *sf.* lunule.
lypɛ̃ *sm.* lupin.
†ly:r *passé déf. d.* li:z. *pl.* III. lurent.
lyrɛt *sf.* lurette.
ly·rɔn, -ɔ̃ *s.* luron[ne.
lysɛrn *nprf.* Lucerne.
lysi(:)d *a.* lucide.
*—ite *sf.* lucidité.
lysifɛ:r *sm.* lucifer.
lysjɔl *sf.* luciole.
lystr *sm.* lustre.
—[e] *v.* lustr-.
—al *a.* lustral[e.
—a:ʒ *sm.* lustrage.
—a·sjɔ̃ *sf.* lustration.
—in *sf.* lustrine.
—œ:r *sm.* lustreur.
lystykry *sm.* lustucru.
†ly(:)t *passé déf. d.* li:z. *pl.* II. lûtes.
lyt *sm.* luth.
lyt[e] *v.* lut-.
— *sm.* lut.
lyt[e] *v.* lutt-.
— *sf.* lutte. (anisme.
lyter||anism ou -izm *sm.* luthér-
—jɛn, -jɛ̃ *a.* luthérien[ne.
lytin, -ɛ̃ *a.* & *sm.* lutin[e.
—[e] *v.* lutin-.
lytje *sm.* luthier.
lytœ:r *sm.* lutteur.
lytrɛ̃ *sm.* lutrin.
lytri *sf.* lutherie.
lyzas *nprf.* Lusace.
lyzɛrn *sf.* luzerne.
—jɛ:r *sf.* luzernière.
lɥɛt *sf.* luette.
lɥi *pron. pers.* lui.
lɥi *ind. prés. sg.* III. luit. I. & II.
lɥi:z[-i:r] *v.* luis-. (luis. *pp.* lui.
—ɑ̃[:t *a.* luisant[e.
lɥœ:r *sf.* lueur.
lz = lez.

M.

. me & m'.
poss. ma.
ıska:r *nprm.* Madagascar.

madam *sf.* madame.
madɛ:r *sm.* madère. (madeleine.
madl||ɛ(:)n *nprf.* Madeleine. *sf.*

—ɔ̃ *nprf.* Madelon.
ma(d)m(wa)zɛl *sf.* mademoiselle.
madɔn *sf.* madone.
madra:s *sm.* madras.
madrepo:r *sm.* madrépore.
***—ik** *a.* madréporique.
madri(d) *nprm.* Madrid.
madrigal *sm.* madrigal.
maɛstro *sm.* maëstro.
mafle *a.* maffié[e.
mafly *a.* maffiu[e.
mafwa *int.* ma foi!
magazɛ̃ *sm.* magasin.
magazin‖a:ʒ *sm.* magasinage.
—je *sm.* magasinier.
magdaleɔ̃ *sm.* magdaléon.
magna *sm.* magnat.
magno·lje *sm.* magnolier.
mago = **ma·go.**
ma(h)ɔmet‖ɑ̃ *sm.* mahométan.
—ism ou **-izm** *sm.* mahométisme.
ma(h)ɔmɛ *nprm.* Mahomet.
mais *sm.* maïs.
ma:j *sm.* mail.
majɑ̃:s *nprf.* Mayence.
maje = **ma·je.**
majɛ *sm.* maillet.
majo *sm.* maillot.
majɔlik *sf.* maïolique.
majɔnɛ:z *sf.* mayonnaise.
majɔʃ *sf.* mailloche.
majɔ̃ *sm.* maillon.
majʃɔ:r *sm.* maillechort.
mak *sf.* macque.
—[e] *v.* macqu-.
makadam *sm.* macadam.
—i:z[e] *v.* macadamis-.
makak *sm.* ou *sf.* macaque.
makarɔni *sm.* macaroni.
makarɔnik *a.* macaronique.
makarɔ̃ *sm.* macaron.
makɑ:br(dɑ̃:s⌒) *sf.* danse macabre.
makɛ:r *sm.* macaire.
makɛt *sf.* maquette.
maki 1) *sm.* maki. 2) *sm.* makis ou maquis.
maki(:)j[-ije] *v.* maquill-.
***—a:ʒ** *sm.* maquillage.
makijɔn[e] *v.* maquignonn-.
—a:ʒ *sm.* maquignonnage.
makijɔ̃ *sm.* maquignon.
makjavel‖ik *a.* machiavélique.
—ism ou **-izm** *sm.* machiavélisı
makrɛl, -kro *s.* maquerelle, ere
—a:ʒ *sm.* maquerellage.
makro *sm.* maquereau.
makrø:z *sf.* macreuse.
maksim *sf.* maxime.
—[e] *v.* maxim-.
—ɔm *sm.* maximum.
makyl[e] *v.* macul-.
— *sf.* macule.
—aty:r *sf.* maculature.
—a:ʒ *sm.* maculage.
—a·sjɔ̃ *sf.* maculation.
mal *sf.* malle.
mal *adv. & sm.* mal.
malabil *a.* malhabile.
—te *sf.* malhabileté.
mala(:)d *a.* malade.
***—i** *sf.* maladie.
***—i:v, if** *a.* maladive, if.
***—rɔri** *sf.* maladrerie.
maladɛtta *nprf.* Maladetta.
mal‖adrɛs *sf.* maladresse.
—adrwa[t *a.* maladroit[e.
malaga *nprm.* Malaga. *sm.* malag
malakit *sf.* malachite.
malaks[e] *v.* malax-.
malapri[:z *a.* malappris[e.
mala:r *sm.* malart.
malarja *sm.* malaria.
malavi·ze *a.* malavisé[e.
malɑ̃:dr *sf.* malandre.
—ø[:z *a.* malandreuse, eux.
malɑ̃·drɛ̃ *sm.* malandrin.
malɑ̃·kɔ̃:tr *sf.* malencontre.
—ø[:z *a.* malencontreuse, eux.
malɑ̃pwɛ̃ *adv.* mal-en-point.
mal‖ɑ̃·tɑ̃·dy *sm.* malentendu.
—bɑ·ti *a.* malbâti[e.
—bɛ(:)t *sf.* malebête.
—dizɑ̃[:t *a.* maldisant[e.
—dɔn *sf.* maldonne.
male‖diksjɔ̃ *sf.* malédiction.
—flk *a.* maléfique.
—fis *sm.* maléfice.
—fisje *a.* maléficié[e.
—vɔl *a.* malévol[e.
malɛt *sf.* mallette.
malɛ:tr *sm.* malêtre.
malɛ[:z *a.* malais[e.
malɛ:z *sm.* malaise.
—e *a.* malaisé[e.

malɛ-zi *sf.* Malaisie.
malɛ̃ *am. d.* **malin & malijn.** malin.
malɛ̃:gr *a.* malingre.
—[e] *v.* malingr-.
—ø[:z *a.* malingreuse, eux.
mal‖ɛ̃-tã-sjɔne *a.* malintentionné[e.
—fame *a.* malfamé[e.
—fasɔ̃ *sm.* malfaçon.
—fɛtœ:r *sm.* malfaiteur.
—fɛ:z[-fɛ:r] *v.* malfais-.
—fəzã:s *sf.* malfaisance.
—fəzã[:t *a.* malfaisant[e.
—fɛ̃ *sf.* malfaim.
malgaʃ *a. & s.* malgache.
mal‖grasjø[:z *a.* malgracieuse, eux.
—gre *prp.* malgré.
malin *nprf.* Malines. *sf.* malines.
malin, -lɛ̃ *a. & sm.* malin[e.
malijn, -lɛ̃ *a.* maligne, malin.
—ite *sf.* malignité.
malis *sf.* malice.
—jø[:z *a.* malicieuse, eux.
malitɔrn *sm.* malitorne.
malje *sm.* mallier.
ma(l)leɑ(:)bl *a.* malléable.
malleɔl *sf.* malléole.
malmɔ:r *sf.* mal-mort.
malmɛ(:)n[-mɔne] *v.* malmèn-.
malokœ:r *sm.* mal-au-cœur.
malɔnɛ:t *a.* malhonnête.
*—te *sf.* malhonnêteté.
malɔtry *s.* malotru[e.
malœ:r *sm.* malheur.
*—ø[:z *a. & s.* malheureuse, eux.
*—øzmã *adv.* malheureusement.
mal‖pɛɲe *sm.* malpeigne.
—pɛst *inf.* malepeste.
—plɛ-zã[:t *a.* malplaisant[e.
malpɔst *sf.* malle-poste.
malprɔpr *a.* malpropre.
—ɔte *sf.* malpropreté.
mal‖seã[:t *a.* malséant[e.
—sɛn, sɛ̃ *a.* malsain[e.
—sɔnã[:t *a.* malsonnant[e.
—ʃã:s *sf,* malchance.
malt *sm.* malt.
—[e] *v.* malt-.
malt *nprf.* Malte.
—ɛ[:z *s.* Maltais[e.
maltəri *sf.* malterie.
maltje *sm.* malletier.
malto:t *sf.* maltôte.
—je *sm.* maltôtier.
mal‖trɛ:t[e] *v.* maltrait-.
—vɛjã:s *sf.* malveillance.
—vɛjã[:t *a.* malveillant[e.
—vɛrs[e] *v.* malvers-.
—vɛrsɑ-sjɔ̃ *sf.* malversation.
—vuly *a.* malvoulu[e.
malvwa-zi *sf.* malvoisie.
malʒy-ʒe *sm.* maljugé.
mam‖ã ou **mãmã** *sf.* maman.
—ɛl *sf.* mamelle.
—lɔne *a.* mamelonné[e.
—lɔ̃ *sm.* mamelon.
mamluk *sm.* mameluk ou mame-
mamly *a.* mamelu[e. (louk.
ma(m)mifɛ:r *sm.* mammifère.
mamu:r *sf.* mamour.
mamut *sf.* mammouth.
mamzɛl *sf.* mademoiselle.
man *sf.* = **mɑ:n.**
manã *sm.* manant.
manɛt *sf.* mannette.
manɛ:ʒ *sm.* manège.
mani *sf.* manie.
mani[manje] *v.* mani-.
manifɛst[e] *v.* manifest-.
— *a. & sm.* manifeste.
—ɑ-sjɔ̃ *sf.* manifestation.
manigã:s[e] *v.* maniganc- & mani-
— *sf.* manigance. (ganç-.
manil(:)j *sm.* manille.
manik *sf.* manique.
manikl *sf.* manicle.
manimã *sm.* maniement ou manî-
manipyl[e] *v.* manipul-. (ment.
— *sm.* manipule.
—atœ:r *sm.* manipulateur.
—ɑ-sjɔ̃ *sf.* manipulation.
manitu *sm.* manitou.
manivɛl *sf.* manivelle.
manivo *sm.* maniveau.
manja(:)bl *a.* maniable.
manjak *a. & s.* maniaque.
manje *inf.* manier.
manje-re *a.* maniéré[e.
manjɛ:r *sf.* manière.
manjœ:r *sm.* manieur.
manjok *sm.* manioc.
mankɛ̃ *sm.* mannequin.
manɔmɛ(:)tr *sm.* manomètre.
manɔ̃ *nprf.* Manon.
manœ:vr *sm. & sf.* manœuvre.

—[e] *v.* manœuvr-.
*—ie ou -ije *sm.* manœuvrier.
manuvrie ou **-ije** *sm.* manouvrier.
manwa:r *sm.* manoir.
manyfakty:r *sf.* manufacture.
—[e] *v.* manufactur-.
*—jɛ:r, je *s.* manufacturière, ier.
manyskri[t *a. & sm.* manuscrit[e.
manytã-sjɔ̃ *sf.* manutention.
manɥɛl *a. & sm.* manuel[le.
mananim *a.* magnanime.
—ite *sf.* magnanimité.
manan|je *sm.* magnanier.
—ri *sf.* magnanerie.
manã *sm.* magnan.
manet|ik *a.* magnétique.
—ism ou **-izm** *sm.* magnétisme.
—i:z[e] *v.* magnétis-.
—izœ:r *sm.* magnétiseur.
manɛ-zi *sf.* magnésie.
manɩ|fi[-fje] *v.* magnifi-.
—fik *a.* magnifique.
—fisã:s *sf.* magnificence.
mapmɔ̃:d *sf.* mappemonde.
ma:r *sm.* marc. *nprm.* Marc. Mars.
ma:r ou **maːr** *sf.* mare.
marabu *sm.* marabout.
maraskẽ *sm.* marasquin.
marasm ou **-azm** *sm.* marasme.
maraːtr *sf.* marâtre.
marbr *sm.* marbre.
—[e] *v.* marbr-.
—e *a.* marbré[e.
—eri *sf.* marbrerie.
—ie ou **-ije** *sm.* marbrier.
—iɛ:r ou **-ijɛ:r** *sf.* marbrière.
—ø:z, œ:r *s.* marbreuse, eur.
—y:r *sf.* marbrure.
mardi ou **mardi** *sf.* mardi.
mare *sf.* marée.
mareka:ʒ *sm.* marécage.
*—ø[:z *a.* marécageuse, eux.
mareʃal *sm.* maréchal.
—a *sm.* maréchalat.
—fɛ-rã *sm.* maréchal-ferrant.
—ri *sf.* maréchalerie.
marɛ *sm.* marais.
marɛjø:z, œ:r *s.* mareyeuse, eur.
marɛl *sf.* marelle.
marɛm *sf.* maremme.
ma-rɛn = **maːrɛn.**
marɛ-ʃe *sm.* maraîcher.
marẽ *am. d.* **marin** *& sm.* marin.
marẽ-go (a la ∾) *loc. adv.* à la marengo.
margarin *sf.* margarine.
margərit *nprf.* Marguerite. *sf.* marguerite.
margij|e *sm.* marguillier.
—ri *sf.* marguillerie.
margo *nprf.* Margot. *sf.* margot.
margɔtẽ *sm.* margotin.
margra:v ou **-graːv** *sm.* margrave.
*—ja *sm.* margraviat.
marguji *sm.* margouillis.
marguli *sm.* margoulis.
margulin[e] *v.* margoulin-.
—a:ʒ *sm.* margoulinage.
ma-ri *nprf.* Marie.
ma-ri[marje] *v.* mari-.
— *sm.* mari.
marin, -rẽ *a., sf. & sm.* marin[e.
—[e] *v.* marin-.
—a(:)d *sf.* marinade.
—je *sm.* marinier.
maritalmã *adv.* maritalement.
maritim *a.* maritime.
maritɔrn *sf.* maritorne.
marivo:d[e] *v.* marivaud-.
—a:ʒ *sm.* marivaudage.
marj|a(:)bl *a.* mariable.
—a:ʒ *sm.* mariage.
—e *a. & s.* marié[e.
—ø:z, œ:r *s.* marieuse, eur.
marjɛt *nprf.* Mariette.
marjɔnɛt *sf.* marionette.
mark *nprm.* Marc.
mark[e] *v.* marqu-.
— *sf.* marque.
markasẽ *sm.* marcassin.
markasit *sf.* marcassite.
mark|ã[:t *a.* marquant[e.
—e *a.* marqué[e.
—ɛt *sf.* marquette.
markɛt[-kɛte] *v.* marquett-.
—ri *sf.* marqueterie.
markɛtœ:r *sm.* marqueteur.
markі[:z *s.* marquis[e.
*—a *sm.* marquisat.
markɔt[e] *v.* marcott-.
— *sf.* marcotte.
mark|œ:r *sm.* marqueur.
—wa:r *sm.* marquoir.
marli *sm.* marli. *nprm.* Marly.

marma(:)j *sf.* marmaille.
marmã-tø *a. & sm.* marmanteau.
marmǝla(:)d *sf.* marmelade.
marmit *sf.* marmite.
—õ *sm.* marmiton.
—ø[:z *a. & s.* marmiteuse, eux.
marmo *sm.* marmot.
marmǝn[e] *v.* marmonn-.
marmɔt[e] *v.* marmott-.
— *sf.* marmotte.
—a:ʒ *sm.* marmottage.
—je *sm.* marmottier.
—ø:z, œ:r *s.* marmotteuse, eur.
marmuzɛ *sm.* marmouset.
marn *nprf.* Marne.
marn *sf.* marne.
—[e] *v.* marn-.
—a:ʒ *sm.* marnage.
—jɛ:r *sf.* marnière.
—ø[:z *a.* marneuse, eux.
—ø:z, œ:r *s.* marneuse, eur.
maro[:d *s.* maraud[e.
—[e] *v.* maraud-.
—a:ʒ *sm.* maraudage.
—œ:r *sm.* maraudeur.
marɔk *nprm.* Maroc.
—ẽ *sm.* maroquin.
marɔkin[e] *v.* maroquin-.
—a:ʒ *sm.* maroquinage.
—je *sm.* maroquinier.
—ri *sf.* marquinerie.
marɔl *sm.* marolles.
marɔm *sm.* marum.
ma-rɔn[e] ou **ma-rɔn**[e] *v.* maronn-.
ma-rõ = **ma-rõ**.
marɔt *sf.* marotte.
mars *sm.* mars. *nprm.* Mars.
marsɛ(:)j *nprf.* Marseille. (*s.* M...
*—ɛ[:z *a. & sf.* marseillais[e.
marsǝlin *sf.* marceline. *nprf.* M...
marʒal *a.* martial[e.
marsypjo *sm. pl.* marsupiaux.
marswẽ *sm.* mars(o)uin.
marʃ[e] *v.* march-.
— *sf.* marche.
marʃ *sf.* marche.
marʃã[:d *a. & s.* marchand[e.
—[e] *v.* marchand-.
—a:ʒ *sm.* marchandage.
—a(:)j[e] *v.* marchandaill-.
—i:z *sf.* marchandise.
—ø:z, œ:r *s.* marchandeuse, eur.
marʃe *sm.* marché.
marʃ‖e *inf.* marcher.
—ǝpje *sm.* marchepied.
—ø:z, œ:r *s.* marcheuse, eur.
mart *sf.* marte. *nprf.* Marthe.
martagõ *sm.* martagon.
martɛl[-tǝle] *v.* martell-.
— *sm.* martel.
martǝl‖a:ʒ *sm.* martelage.
—ɛ *sm.* martelet.
—œ:r *sm.* marteleur.
martẽ *nprm.* Martin. *sm.* martin.
martẽ-gal *sf.* martingale.
martẽ‖pɛ-ʃœ:r *sm.* martin-pêcheur.
—sɛk *sm.* martin-sec.
martinɛ *sm.* martinet.
martir *sm.* martyr[e & martyre.
*—i:z[e] *v.* martyris-.
marto *sm.* marteau.
martr *sf.* martre.
marufl *sm. & sf.* maroufle.
—[e] *v.* maroufl-.
marʒ *sf.* marge.
—[e] *v.* marg- & marge-.
—ɛl *sf.* margelle.
—in[e] *v.* margin-.
—inal *a.* marginal[e.
—ø:z, œ:r *s.* margeuse, eur.
marʒǝlɛ(:)n *sf.* marjolaine.
mas[e] *v.* mass-.
— *sf.* masse.
masakr[e] *v.* massacr-.
— *sm.* massacre.
—ã[:t *a.* massacrant[e.
—œ:r *sm.* massacreur.
masa:ʒ *sm.* massage.
masedǝnjɛn, -jẽ *a.* macédonien[ne.
s. Macédonien[ne.
masedwan *nprf.* Macédoine. *sf.* macédoine.
masera-sjõ *sf.* macération.
masɛ:r[-sɛ-re ou -se-re] *v.* macèr-.
masɛt *sf.* massette.
masi *sm.* macis.
masiko *sm.* massicot.
masi:v, -if *a. & sm.* massive, if.
masje *sm.* massier.
mask *sm.* masque.
—[e] *v.* masqu-.
—ara(:)d *sf.* mascarade.
maskarɛ *sm.* mascaret.
maskarõ *sm.* mascaron.

maske *a.* masqué[e.
maskylin, -lɛ̃ *a. & sm.* masculin[e.
masø:z, -œ:r *s.* masseuse, eur.
maspɛ̃ *sm.* massepain.
mastik *sm.* mastic.
—[e] *v.* mastiqu-.
—**a:ʒ** *sm.* masticage.
mastik‖atwa:r *a.* masticatoire.
—**a·sjɔ̃** *sf.* mastication.
mastədõ:t *sm.* mastodonte.
mastɔk *sm.* mastoc.
mastyrb[e] *vr.* masturb-.
—**a·sjɔ̃** *sf.* masturbation.
masy *sf.* massue.
maʃɛ̃ *sm.* machin.
maʃin *sf.* machine.
—[e] *v.* machin-.
—**al** *a.* machinal[e.
—**atœ:r** *sm.* machinateur.
—**a·sjɔ̃** *sf.* machination.
—**e** *a.* machiné[e.
—**ist** *sm.* machiniste.
mat *a.* mat[e.
mat *sf.* matte.
matadɔ:r *sm.* matador.
matamɔ:r *sm.* matamore.
matemat‖ik *a. & sf.* mathématique.
—**isjɛ̃** *sm.* mathématicien.
materj‖alist *sm.* matérialiste.
—**alism** ou **-izm** *sm.* matérialisme.
—**ali:z**[e] *v.* materialis-.
—**ɛl** *a.* matériel[le.
—**o** *sm. pl.* matériaux.
matɛrn‖ɛl *a.* maternel[le.
—**ite** *sf.* maternité.
matɛ̃ *sm.* matin.
matin *sf. pl.* matines.
—**al** *a.* matinal[e.
—**e** *sf.* matinée.
—**jɛ:r** *af.* matinière.
—**ø**[:z *a.* matineuse, eux.
matjɛ:r *sf.* matière.
matjø *nprm.* Matthieu.
matla ou **matla** *sm.* matelas.
matla:s[e] *v.* matelass-.
*—**jɛ:r, je** *s.* matelassière, ier.
matlo *sm.* matelot.
matlɔt *sf.* matelote.
matrak *sf.* matraque.
matra *sm.* matras.
matr‖ikyl *sf.* matricule.
—**ikylɛ:r** *a.* matriculaire.
—**imənjal** *a.* matrimonial[e.
—**is** *sf.* matrice.
—**ɔn** *sf.* matrone.
matʃ *sm.* match.
matu *sm.* matou.
matwa[:z *a. & sm.* matois[e.
—**ri** *sf.* matoiserie.
matyr‖ati:v, -if *a.* maturative, -if.
—**a·sjɔ̃** *sf.* maturation.
—**ite** *sf.* maturité.
matyrɛ̃ *sm.* mathurin.
mazagrã *sm.* mazagran.
mazyrka *sm.* mazurka ou masurka.
ma:ʒ *sm.* mage.
maʒɛst‖e *sf.* majesté.
—**ɥø**[:z *a.* majestueuse, eux.
maʒ‖i *sf.* magie.
—**ik** *a.* magique.
—**isjɛn, -jɛ̃** *s.* magicien[ne.
maʒistɛ:r 1) *sm.* magister. 2) *sm.* magistère.
maʒistr‖a *sm.* magistrat.
—**al** *a.* magistral[e.
—**aty:r** *sf.* magistrature.
maʒɔlik *sf.* majolique.
maʒɔ:r *sm.* major.
—[e] *v.* major-.
*—**a** *sm.* majorat.
*—**a·sjɔ̃** *sf.* majoration.
*—**do:m** ou **-dɔ:m** *sm.* majordome.
*—**ite** *sf.* majorité.
maʒɔrk *nprf.* Majorque.
maʒœ:r *a. & sm.* majeur[e.
maʒyskyl *sf.* majuscule.
ma *sm.* mât.
ma *sm.* malt = **malt.**
ma:dr *sm.* madre.
—**e** *a.* madré[e.
—**ie** ou **-ije** *sm.* madrier.
—**y:r** *sf.* madrure.
ma·go *sm.* magot.
ma(:)j *sm.* mail = **ma:j.**
ma(:)j *sf.* maille.
—[e] *v.* maill-.
—**e** 1) *a.* maillé[e. 2) *sm.* mailler.
ma:j‖e, —o, —ʃɔ:r = **maj...**
ma:kl *sf.* macle.
ma·kɔ̃ *nprm.* Mâcon. *sm.* mâcon.
ma:l *a. & sm.* mâle.
ma:n *sf.* manne.
ma:n *sm. pl.* manes.
ma:r ou **ma:r** *sf.* mare.

= **mardi.**
ou **ma·rɛn** *sf.* marraine.
e] ou **ma·rɔn**[e] *v.* maronn-.
-ɔ̃ *a. & s.* maron[ne.
n. maronnage. (nier.
e ou **ma·rɔnje** *sm.* maron-
u **ma·rɔ̃** *sm.* marron.
e] *v.* maçonn-.
n. maçonnage.
maçonnique.
maçonnerie.
n. maçon.
mâche.
v. mâch-.
af. & sf. mâchelière.
sm. mâchefer.
a:r *sm.* mâchicatoire.
sm. mâche-coulis.
n. mâchement.
v. mâchonn-.
sm. mâchonnement.
:r *s.* mâcheuse, eur.
sf. mâchoire.
. mâchure.
v. mâchur-.
v. mât-.
n. mâtage.
n. & int. mâtin.
] *v.* mâtin-.
mâtineau.
sm. mâtereau.
sf. mâture.
sf. mazette.
. masure.
prés. sg. d. **mã:t.** III. ment.
n. Mans. (I. & II. mens.
m. membre.
membrane.
a. membraneuse, eux.
nembré[e.
nembru[e.
membrure.
v. mand-. (poste.
nandat. ∾**pɔst** *sm.* mandat-
sm. mandarin.
n *sf.* mandarine.
mandarinier.
] *v.* mandat-.
. mandataire.
n. mandatement.
m. mandant.
je] *v.* mendi-.

mã·dibyl *sf.* mandibule.
—ɛ:r *a.* mandibulaire.
mã·d||isite *sf.* mendicité.
—jã[:t *s.* mendiant[e.
mã·dmã *sm.* mandement.
mã·dɔlin *sf.* mandoline.
mã·dragɔ:r *sf.* mandragore.
mã·drɛ̃ *sm.* mandrin.
mã·dri(:)j ou **mã·dril** *sm.* mandrill.
mã·dykɑ·sjɔ̃ *sf.* manducation.
mã:g *sf.* mangue.
mã·ganɛ:z *sm.* manganèse.
mã·gje *sm.* manguier.
mã:gl *sf.* mangle.
—ie ou **-ije** *sm.* manglier.
mã·gust *sf.* mangouste.
mã·gusta *sm.* mangousta.
mã:k[e] *v.* manqu-.
— *sm.* manque.
—ã[:t *a.* manquant[e.
—e *a.* manqué[e.
—mã *sm.* manquement.
mãmã *sf.* maman.
mã:s *sf.* manse.
mã·sard *sf.* mansarde.
—[e] *a.* mansardé[e.
mã·s||jɔn[e] *v.* mentionn-.
—jɔ̃ *sf.* mention.
mãsni(l)je *sm.* mancenillier.
mã·sɔ̃:ʒ *sm.* mensonge.
—ɛ:r, e *a.* mensongère, er.
mãstry *sf. pl.* menstrues.
—ɑ·sjɔ̃ *sf.* menstruation.
mã·sɥety(:)d *sf.* mansuétude.
mã·sɥɛl *a.* mensuel[le.
mã:ʃ *sf. & sm.* manche. *nprf.* Manche.
—ɛt *sf.* manchette.
—ɔt, o *a. & s.* manchot[e.
—ɔ̃ *sm.* manchon.
—rɔ̃ *sm.* mancheron.
mã:t *sf.* mante.
mã:t *sf.* menthe.
mã:t[i:r] *v.* ment-.
mã·tal *a.* mental[e.
mã·t||i(:)j *sf.* mantille.
—lɛ *sm.* mantelet.
—o *sm.* manteau.
mã·tɔn||ɛ *sm.* mentonnet.
—jɛ:r *sf.* mentonnière.
mã·tɔ̃ *sm.* menton.
mã·t||ø:z, œ:r *a. & s.* menteuse, eur.
—ri *sf.* menterie.

mã·tu *npr.* Mantoue.
mãːʒ[e] *v.* mang- & mange-.
—**a**(:)**bl** *a.* mangeable.
—**a**(:)**j** *sf.* mangeaille.
—**ã**[:t *a.* mangeant[e.
—**e** *inf. & sm.* manger.
—**øːz, œːr** *s.* mangeuse, eur.
—**ri** *sf.* mangerie.
—**tu** *sm.* mange-tout.
—**waːr** *sf.* mangeoire.
—**yːr** *sf.* mangeure.
me ou **mɛ** *cj.* mais.
me ou **mɛ** *a. poss.* mes.
meakylpa *sm.* meâ-culpâ.
meãːdr *sm.* méandre.
meda(:)**j** ou **-a**(:)**j** *sf.* médaille.
—[-aje] *v.* médaill-.
*—**e** *a. & s.* médaillé[e. *sm.* médail-
*—**ist** *sm.* médailliste. (lier.
*—**õ** *sm.* médaillon.
me·dam *sf. pl.* mesdames.
medi *ind. prés. sg. d.* **medi:z.** III. médit. I. & II. médis.
med‖i *nprf.* Médie.
—**ik** *a.* médique.
medik‖al *a.* médical[e.
—**amã** *sm.* médicament.
medikamãːt[e] *v.* médicament-.
—**ɛːr** *a.* médicamentaire.
—**ø**[:z *a.* médicamenteuse, eux.
medisinal *a.* médicinal[e.
medi[t *pp. d.* **medi:z.** médit[e.
medit[e] *v.* médit-.
—**ati:v, atif** *a.* méditative, if.
—**a·sjõ** *sf.* méditation.
mediterane *nprf.* Méditerranée.
mediːz[-i:r] *v.* médis-.
*—**ãːs** *sf.* médisance.
*—**ã**[:t *a.* médisant[e.
medj‖al *a.* médial[e.
—**an, ã** *a.* médian[e.
—**a**[t *a.* médiat[e.
—**atiːz**[e] *v.* médiatis-.
—**atris, atœːr** *s.* médiatrice, ateur.
—**a·sjõ** *sf.* médiation.
—**ɔkr** *a.* médiocre.
—**ɔkrite** *sf.* médiocrité.
—**ɔm** *sm.* médium.
—**y**(:)**s** *sm.* médius.
me·dmwazɛl *sf. pl.* mesdemoiselles.
medɔk *sm.* médoc. *nprm.* Médoc.
medyll‖ɛːr *a.* médullaire.
—**ø**[:z *a.* médulleuse, eux.
medyːz *sf.* méduse.
mefɛ *ind. prés. sg. d.* **mefɛːz.** III. méfait. I. & II. méfais.
mefɛ[t *pp. & sm.* méfait[e.
mefɛːz[-fɛːr] *v.* méfais-.
me‖fi[-fje] *v.* méfi-.
—**fjãːs** *sf.* méfiance.
—**fjã**[:t *a.* méfiant[e.
megard (**par ⌒**) *loc. adv.* par mégard.
mego *sm.* mégot.
mekan *sf.* = **maʃin.**
—**ik** *a. & sf* mécanique.
—**isjẽ** *sm.* mécanicien.
—**izm** ou **-izm** *sm.* mécanisme.
—**iːz**[e] *v.* mécanis-.
—**izœːr** *sm.* mécaniseur.
mekɔnɛːs[-ɛːtr] *v.* méconnaiss-.
*—**a**(:)**bl** *a.* méconnaissable.
*—**ãːs** *sf.* méconnaissance.
*—**ã**[:t *a.* méconnaissant[e.
mekɔny *pp. & a.* méconnu[e.
mekõːt[e] *v.* mécompt-.
— *sm.* mécompte.
mekõ·tãː[:t *a.* mécontent[e.
—[e] *v.* mécontent-.
—**mã** *sm.* mécontentement.
mekreã *sm.* mécréant.
mekreãːs *sf.* mécréance.
mekrədi = **mɛrkrədi.**
mekrwa(:)**j**[-aːr] *v.* mécroy-.
melas *sf.* mélasse.
melã·kɔl‖i *sf.* mélancolie.
—**ik** *a.* mélancolique.
melãːʒ *sm.* mélange.
—[e] *v.* mélang- & mélange-.
melɛːz *sm.* mélèze.
melilo *sm.* mélilot.
melimelo *adv.* méli-mélo.
melinit *sf.* mélinite.
melis *sf.* mélisse.
melɔd‖i *sf.* mélodie.
—**ik** *a.* mélodique.
—**ist** *sm.* mélodiste.
—**jø**[:z *a.* mélodieuse, eux. (me.
melɔdram ou **-draːm** *sm.* mélodra-
—**atik** *a.* mélodramatique.
melɔman ou **-maːn** *a. & s.* mélomane.
—**i** *sf.* mélomanie.
memẽ·to *sm.* memento.
memər‖a(:)**bl** *a.* mémorable.
—**ati:v, -if** *a.* mémorative, if.

—ã·dɔm *sm.* mémorandom.
—jal *sm.* mémorial.
memwa:r *sf. & sm.* mémoire.
mena(:)d *sf.* ménade.
mena:ʒ[-aʒe] *v.* ménag- & ménage-.
— *sm.* ménage.
*—ɛ:r, e *a. & s.* ménagère, er.
*—mã *sm.* ménagement.
*—ri *sf.* ménagerie.
menetrie ou -ije *sm.* ménétrier.
menestrɛl *sm.* ménestrel.
mepla *sm.* méplat.
meprã *ind. prés. sg.* III. méprend. I. & II. méprends.
meprɛn[-prã:dr] *v.* méprenn-.
mepri *sm.* mépris. (pris[e.
meprI[:z *pp. d.* meprɛn *& sf.* mé-
meprI:z[e] *v.* mépris-.
—a(:)bl *a.* méprisable.
—ã[:t *a.* méprisant[e. (dien[ne.
merid‖jɛn, jɛ̃ *a., sf. & sm.* méri-
—jɔnal *a. & sm.* méridional[e.
merinɔ(:)s *sm.* mérinos.
merit[e] *v.* mérit-.
— *sm* mérite.
—ã[:t *a.* méritant[e.
—wa:r *a.* méritoire.
mes . . . = mɛs . . .
mesɛ(:)n *sm.* mécène.
me·sjø *sm. pl.* messieurs.
meʃamã *adv.* méchamment.
meʃãste *sf.* méchanceté.
meʃã[:t *a.* méchant[e.
meʃɛf *sm.* méchef.
metafiz‖ik *sf. & a.* métaphysique.
—isjɛn, -jɛ̃ *s.* métaphysicien[ne.
metafɔ:r *sf.* métaphore.
metal *sm.* métal.
—(l)ik *a.* métallique.
—(l)ɔi(:)d *sm.* métalloïde.
—(l)yrʒi *sf.* métallurgie.
metamɔrfo:z *sf.* métamorphose.
—[e] *v.* métamorphos-.
meteɔ:r *sm.* météore.
*—ik *a.* météorique.
meteɔrɔlɔʒ‖i *sf.* météorologie.
—ik *a.* météorologique..
—ist *sm.* météorologiste.
metɛ(:)j *sm.* méteil.
metɛj‖a:ʒ *sm.* métayage.
—ɛ:r, je *s.* métayère, er.
metɛ·ri *sf.* métaierie.
metikyl‖o·zite *sf.* méticulosité.
—ø[:z *a.* méticuleuse, eux.
metI(:)s *sf.* métisse.
*—a:ʒ *sm.* métissage.
metje *sm.* métier.
meto *sm. pl.* métaux.
metɔ(:)d *sf.* méthode.
*—ik *a.* méthodique.
*—ist *sf.* méthodiste.
metr‖a:ʒ *sm.* métrage.
—e *sm.* métré.
—ik *a. & sf.* métrique.
metrɔ‖man ou -ma:n *sm.* métro-
—mani *sf.* métromanie. (mane.
—nɔm *sm.* métronome.
metrɔpɔl *sf.* métropole.
—itɛ̃ *sm.* métropolitain.
metrœ:r *sm.* métreur.
mevã *ind. prés. sg.* III. mévend. I. & II. mévends.
mevã:d[ɪ] *v.* mévend-.
mevã:t *sf.* mévente.
mets . . . = mɛts . . .
mez = *f. l. d.* me.
mez‖ali[-alje] *v.* mésalli-.
—aljã:s *sf.* mésalliance.
—arI:v[e] *v.* mésarriv-.
—avã·ty:r *sf.* mésaventure.
—ã·tã *ind. prés. sg.* III. mésentend. I. & II. mésentends.
—ã·tã:d[r] *v.* mésentend-.
mezã:ʒ *sf.* mésange.
mez‖ɛstim[e] *v.* mésestim-.
—ɛstim *sf.* mésestime.
—ɛ:z *sf.* mésaise.
—ɛ̃·tɛ(l)liʒã:s *sf.* mésintelligence.
—ɛ̃·tɛrprɛt[e] *v.* mésinterprèt-.
—ɔfr[i:r] *v.* mésoffr-.
me·zɔn‖e *sf.* maisonnée.
—ɛt *sf.* maisonnette.
me·zɔ̃ ou mɛ·zɔ̃ *sf.* maison.
mezy:z[e] *sf.* mésus-.
me·ʒɛ:r *sf.* mégère.
meʒI *sm.* mégɪs. *sf.* mégie.
meʒIs[e] *v.* mégiss-.
—je *sm.* mégissier.
—ri *sf.* mégisserie.
meʒy:ʒ[e] *v.* méjug- & méjuge-.
mɛ *sm.* mai.
mɛ *sf.* maie.
mɛ *ind. prés. sg. d.* mɛt. III. met. I. & II. mets. *sm* mets.

mɛ ou **me** *cj.* mais.
mɛ on **me** *a. poss.* mes.
mɛ(:)d *a.* mède. *s.* Mède.
mɛ:gr *a. & s.* maigre.
—**ɛ**[**t** *a.* maigret[te.
—**ɔlɛ**[**t** *a.* maigrelet[te.
—**is**[-i:r] *v.* maigriss-.
—**œ:r** *sf.* maigreur.
mɛjœ:r *a. & s.* meilleur.
mɛk *sm.* mec.
mɛk *nprf.* Mecque.
mɛksik *nprm.* Mexique.
—**ɛn, ɛ̃** *a.* mexicain[e. *s.* Mexicain[e.
mɛ:l[**e**] *v.* mêl-.
—**e** *a. & sf.* mêlée.
mɛ:m *adv.* même.
mɛ(:)n[**m(ə)ne**] *v.* mèn-.
mɛ:r *sm.* maire.
mɛ:r *sf.* mère.
mɛ:r *sf.* mer.
mɛ:r *a.* mère.
mɛrd *sf.* merde.
—**a(:)j** *sf.* merdaille.
—**ø**[:**z** *a.* merdeuse, eux.
mɛ·rɛ̃ *sm.* merrain.
mɛ·r‖ɛs *sf.* mairesse.
—**i** *sf.* mairie.
mɛrkɑ̃·til *a.* mercantile.
mɛrkrədi *sm.* mercredi.
mɛrky:r *sm.* mercure. *nprm.* Mer-
*—**jal** *sf.* mercuriale. (cure.
*—**jɛl** *a.* mercuriel[le.
mɛrl *sm.* merle.
mɛrlɑ̃ *sm.* merlan.
mɛrlɑ̃:d[**e**] *v.* merland-.
mɛrlɛt *sf.* merlette.
mɛrlɛ̃ *sm.* merlin.
mɛrlɔ̃ *sm.* merlon.
mɛrlyʃ *sf.* merluche.
mɛrri = **mɛ·ri.**
mɛrsənɛ:r *a. & sm.* mercenaire.
mɛrsəri *sf.* mercerie.
mɛrsi *int., sm. & sf.* merci.
mɛrsjɛ:r, -je *s.* mercière, ier.
mɛrvɛ(:)j *sf.* merveille. **a ∾** *loc. adv.* à merveille.
*—**ø**[:**z** *a.* merveilleuse, eux.
mɛ(:)s *nprf.* Metz.
mɛs *sf.* messe.
mɛsa:ʒ ou **mesa:ʒ** *sm.* message.
*—**ɛ:r, e** *s.* messagère, er.
*—**ri** *sf.* messagerie.
mɛseɑ̃:s ou **meseɑ̃:s** *sf.* messéance.
mɛseɑ̃[:**t** ou **meseɑ̃**[:**t** *a.* messéant[e.
mɛsɛ(:)j[-swa:r] ou **mes ...** *v.* més-
mɛsi ou **mesi** *sm.* Messie. (sey-.
mɛsidɔ:r ou **mesidɔ:r** *sm.* messidor.
mɛsin, -sɛ̃ ou **mes ...** *a.* messin[e. *s.* Messin[e.
mɛsi:r ou **mesi:r** *sm.* messire.
mɛsje ou **mesje** *sm.* messier.
mɛ·sjø = **me·sjø.**
mɛskin, -kɛ̃ *a.* mesquin[e.
—**ri** *sf.* mesquinerie.
mɛʃ *sf.* mèche.
—[**e**] *v.* mèch-.
mɛt[**r**] *v.* mett-.
—**a(:)bl** *a.* mettable.
—**œ:r** *sm.* metteur.
mɛ(:)tr *sm.* mètre.
—[**e**] *v.* mètr-.
mɛ:tr *sm.* maître.
*—**ɛs** *sf.* maîtresse.
mɛ:t(**rə**)‖**dɔtɛl** *sm.* maître d'hôtel.
—**fripɔ̃** *sm.* maître fripon.
—**garsɔ̃** *sm.* maître garçon.
mɛ·tri:z[**e**] *v.* maîtris-.
— *sf.* maîtrise.
*—**a(:)bl** *a.* maîtrisable.
mɛtsɛ̃ ou **metsɛ̃** *sm.* médecin.
mɛtsin ou **metsin** *sf.* médecine.
—[**e**] *v.* médecin-.
mɛz = **mez.**
mɛ·zɔ̃ = **mə·zɔ̃.**
mɛ̃ *am. d.* **mɛ̃:t.** maint.
mɛ̃ *nprm.* Mein.
mɛ̃ *sf.* main.
—**dœ:vr** *sf.* main-d'œuvre.
—**fɔrt** *sf.* main-forte.
mɛ̃·frwɑ *nprm.* Mainfroi.
mɛ̃‖lve *sf.* mainlevée.
—**mi:z** *sf.* main-mise.
—**mɔrt** *sf.* mainmorte.
—**mɔrta(:)bl** *a.* mainmortable.
mɛ̃:s *a.* mince.
—**is**[-i:r] *v.* minciss-.
mɛ̃[:**t** *a.* maint[e.
mɛ̃·‖tjɛn[-tni:r] *v.* maintienn-.
—**tjɛ̃** *ind. prés. sg.* III. maintient. I. & II. maintiens. *sm.* maintien.
—**tnɑ̃** *adv.* maintenant.
—**tny** *pp. & sf.* maintenu[e.
mɛ̃·tɔ:r *sm.* mentor.
mə *pron. pers.* me.

m(ə)lonjɛːr *sf.* melonnière.
m(ə)lõ *sm.* melon.
m(ə)lø̃ *nprm.* Melun.
m(ə)nas[ə] *v.* menac- & menaç-.
— *sf.* menace.
—**ã[ːt** *a.* menaçant[e.
m(ə)ne *inf.* mener. *pp. & sf.* mené[e.
m(ə)nɔt *sf. pl.* menottes.
m(ə)nõ *sm.* menon.
m(ə)nøːz, øːr *s.* meneuse, eur.
m(ə)ny *a. & sm.* menu[e.
m(ə)ny:z[ə] ou **m(ə)nɥiːz[ə]** *v.* me-
—**je** *sm.* menuisier. (nuis-.
—**ri** *sf.* menuiserie.
mənɥa(ː)j *sf.* menuaille.
mənɥɛ *sm.* menuet.
mənɥiːz . . . = **məny:z** . . .
m(ə)rɛ̃ːg *sf.* meringue.
m(ə)riːz *sf.* merise.
—**je** *sm.* merisier.
m(ə)sjø *sm.* monsieur.
m(ə)zy:r[ə] *v.* mesur-.
— *sf.* mesure.
—**e** *a.* mesuré[e.
—**a(ː)bl** *a.* mesurable.
—**aːʒ** *sm.* mesurage.
—**øːr** *sm.* mesureur.
mi *sf.* mie.
mi *sm.* mi.
mi *m. d.* **miːz.** mis. *passé déf. d.* **mɛt.** *sg.* III. mit. I. & II. mis
mi *a.* mi.
—**di** *sm.* midi.
migr|atris, atøːr *a.* migratrice,
—**a-sjõ** *sf.* migration. (ateur.
migrɛ(ː)n *sf.* migraine.
miː)j ou **mil** *sm.* mil.
*—**e** *sf.* millée.
*'—**ɛ** *sm.* millet.
mika *sm.* mica.
mikarɛːm *sf.* mi-carême.
mikmak *sm.* micmac.
mikro(ː)b *sm.* microbe.
mikro|kɔzm *sm.* microcosme.
—**skop** *sm.* microscope.
—**skopik** *a.* microscopique.
mikst *a.* mixte.
—**jon[e]** *v.* mixtionn-.
—**jõ** *sf.* mixtion.
—**y:r** *sf.* mixture.
mil *an.* mille. *num.* mil & mille.
mil *sm.* mille.

milanɛ[ːz *a.* milanais[e. *s.* Milanais[e.
milã *nprm.* Milan.
milã *sm.* milan.
mile|nɛːr *sm.* millénaire.
—**pɔːr** *sm.* millépore.
—**zim** *sm.* millésime.
mil|fœː)j *sm.* mille-feuille.
—**flœːr** *sf.* mille-fleurs.
mill|gram *sm.* milligramme.
—**mɛ(ː)tr** *sm.* millimètre.
millis *sf.* milice.
—**jɛ̃** *sm.* milicien.
millit[e] *v.* milit-.
—**ã[ːt** *a.* militant[e.
—**arism** ou **-izm** *sm.* militarisme.
—**ariːz[e]** *v.* militaris-.
—**ɛːr** *a. & sm.* militaire.
mil|jaːr *sm.* milliard.
—**jas** *sf.* milliasse.
—**je** *sm.* millier.
—**jɛm** *a. & s.* millième.
—**jɛːr** *a. & s.* milliaire.
miljɛːr *a. & sf.* miliaire.
miljənɛːr *sm.* millionnaire.
miljõ *sm.* million.
miljø ou **mijø** *sm.* milieu.
mill . . . = **mil . . .**
millɔːr *sm.* mylord.
mil|pɛrtųi *sm.* mille-pertuis.
—**pje** *sm.* mille-pieds.
†**miː)m** *passé déf. d.* **mɛt.** *pl.* I. (mîmes.
mim[e] *v.* mim-.
— *sm.* mime.
—**ik** *a. & sf.* mimique.
min[e] *v.* min-.
— *sf.* mine.
—**a(ː)bl** *a.* minable.
minarɛ *sm.* minaret.
mineral *a. & sm.* minéral[e.
—**iːz[e]** *v.* minéralis-.
mineralɔʒ|i *sf.* minéralogie.
—**ik** *a.* minéralogique.
—**ist** *sm.* minéralogiste.
minɛ[t *s.* minet[te.
minim *a.* minime.
—**ɔm** *sm.* minimum.
ministerjɛl *a.* ministériel[le.
ministɛːr *sm.* ministère.
ministr *sm.* ministre.
minjatyːr *sf.* miniature.
*—**ist** *sm.* miniaturiste.
minjɛːr, je *a. & sf.* minière, ier.

minjɔm *sm.* minium.
mino *sm.* minot.
mino:d[e] *v.* minaud-.
—**jɛ:r, je** *a. & s.* minaudière, ier.
—**ri** *sf.* minauderie.
minɔrite *sf.* minorité.
minɔrk *nprf.* Minorque.
minɔt||je *sm.* minotier.
—**ri** *sf.* minoterie.
minõ *sm.* minon.
minœ:r *a. & s.* mineur[e.
min||œ:r *sm.* mineur.
—**re** *sm.* minerai.
minwa *sm.* minois.
minys||i *sf.* minutie.
—**jø**[:z *a.* minutieuse, eux.
—**kyl** *sf.* minuscule.
minyt *sf.* minute.
—[e] *v.* minut-.
—**ri** *sf.* minuterie.
minɥi *sm.* minuit.
miɲ'ard, a:r *a. & s.* mignard[e.
—**ard**[e] *v.* mignard-.
—**ardi:z** *sf.* mignardise.
—**ɔn, õ** *a. & s.* mignon[ne.
—**ɔnɛt** *sf.* mignonnette.
—**ɔt**[e] *v.* mignot-.
—**ɔti:z** *sf.* mignotise.
miparti *a.* mi-parti[e.
†**mi:r** *passé déf. d.* **mɛt.** *pl.* III.
mi:r *sf.* myrrhe. (mirent.
mi:r[e] *v.* mir-.
— *sf.* mire.
mirabɛl *sf.* mirabelle.
mirakylø[:z *a.* miraculeuse, eux.
mira:ʒ *sm.* mirage.
mira:kl *sm.* miracle.
mirifik *a.* mirifique.
mirja(:)d *sf.* myriade.
mirja||mɛ(:)tr *sm.* myriamètre.
—**pɔ(:)d** *sm.* myriapode.
mirliflɔ:r *sm.* mirliflore.
mirlitõ *sm.* mirliton.
—**tɛ(:)n** *int.* mirlitontaine.
mirmidõ *sm.* mirmidon.
mirɔbolã[:t *a.* mirobolant[e.
mirɔtõ *sm.* miroton.
mirœ:r *sm.* mireur.
mirt *sm.* myrte.
—**il** *sf.* myrtille.
mirwa:r ou **mirwɑ:r** *sm.* miroir.
mirwat[e] ou **mirwɑt**[e] *v.* miroit-.
—**ã**[:t *a.* miroitant[e.
—**je** *sm.* miroitier.
—**mã** *sm.* miroitement.
—**ri** *sf.* miroiterie.
mis *nprf.* miss.
misɛl *sm.* missel.
misɛ(l)lane *sf. pl.* miscellanées.
misi(:)bl *a.* missible.
mis||i:v *sf.* missive.
—**jɔnɛ:r** *sm.* missionnaire.
—**jõ** *sf.* mission.
misterjø[:z *a.* mystérieuse, eux.
mistɛ:r *sm.* mystère.
misti||fi[-fje] *v.* mystifi-.
—**fikatœ:r** *sm.* mystificateur.
—**fikɑ-sjõ** *sf.* mystification.
mistigri *sm.* mistigri.
mistik *a., sm. & sf.* mystique.
mistis||ite *sf.* mysticité.
—**ism** ou **-izm** *sm.* mysticisme.
mistral *sm.* mistral.
miʃ *sf.* miche.
miʃ = **miʃɛl**, *p. ex.* **bulmiʃ.**
miʃɛl *nprm.* Michel.
miʃmɛ̃ (**a** ⁀) *loc. adv.* à mi-chemin
†**mi(:)t** *passé déf. d.* **mɛt.** *pl.* II.
mit *sf.* mite. (mîtes.
mit *sm.* mythe.
mitɛ(:)n *sf.* mitaine.
mitigɑ-sjõ *sf.* mitigation.
mitik *a.* mythique.
miti:ʒ[e] *v.* mitig- & mitige-.
—**e** *a.* mitigé[e.
mitɔlɔʒ||i *sf.* mythologie.
—**ik** *a.* mythologique.
mitɔn[e] *v.* mitonn-.
mitõ *sm.* miton.
mitr *sf.* mitre.
—**e** *a.* mitré[e.
mitrɑ(:)j *sf.* mitraille.
—[e] *v.* mitraill-.
—**a(:)d** *sf.* mitraillade.
—**øːz** *sf.* mitrailleuse.
—**œ:r** *sm.* mitrailleur.
mitrõ *sm.* mitron.
mitwajɛn, -jɛ̃ *a.* mitoyen[ne.
—**te** *sf.* mitoyenneté.
mi[:z *pp. d.* **mɛt** *& sf.* mis[e.
—**ãsɛ:n** *sf.* mise en scène.
mizã-trɔp *sm.* misanthrope
—**i** *sf.* misanthropie.
—**ik** *v.* misanthropique.

mizera(:)bl *a. & s.* misérable.
mizerikord *sf.* miséricorde.
—**jø**[:z *a.* miséricordieuse, eux.
mizɛ:n *sf.* misaine.
mizɛ:r *sf.* misère.
mizo-re ou **mizɔre** *sf.* mijaurée.
mizɔt[e] *v.* mijot-.
mjasm ou **mjazm** *sm.* miasme.
—**atik** *a.* miasmatique.
mjɛl *sm.* miel.
—**ø**[:z *a.* mielleuse, eux.
mjɛn, mjɛ̃ *s.* mien[ne.
mjɛt *sf.* miette.
mjɛ:vr *a.* mièvre.
—**ɔri** *sf.* mièvrerie.
mjɛ̃ *m. d.* **mjɛn.** mien.
mjo:l[e] *v.* miaul-.
—**mã** *sm.* miaulement.
mjɔp *a. & s.* myope.
—**i** *sf.* myopie.
mjɔʃ *sm.* mioche.
mjɔzɔti(:)**s** *sm.* myosotis.
mjø *adv.* mieux.
mɔl ... = **mɔl** ...
mɔn ... = **mɔn** ...
mnemɔtɛkn‖**i** *sf.* mnémotechnie.
—**ik** *a.* mnémotechnique.
mo *sm.* mot.
mo *sm. pl.* maux.
mo *nprm.* Meaux.
mo-di *ind. prés. sg.* III. maudit. I. & II. maudis. *pp. m.* maudit.
mo-dis[-di:r] *v.* maudiss-.
mo-di[t *pp.* maudit[e.
mo-gre[ə] *v.* maugré-.
—**ã** *sm.* maugréant.
moi:z = **mɔi:z.**
mo:l 1) *sm.* môle. 2) *sf.* môle.
mo:m *sm.* môme.
mo-mi *sf.* momie.
—**fi**[-fje] *v.* momifi-.
—**fikɑ-sjõ** *sf.* momification.
mo-mri *sf.* môme rie.
mo-sa(:)d *a.* maussade.
—**ri** *sf.* maussaderie.
mo-sjõ ou **mɔsjõ** *sf.* motion.
mo-tris, -tœ:r *a. & s.* motrice, -teur.
mo:v *sf.* mauve.
mo-vɛ[:z = **mɔv** ...
mo-vi *sm.* mauvis.
mo-vjɛt *sf.* mauviette.
mo-zole *sm.* mausolée.
mɔbil *a. & sm.* mobile.
—**ite** *sf.* mobilité.
—**i:z**[ə] *v.* mobilis-.
—**iza(:)bl** *a.* mobilisable.
—**izɑ-sjõ** *sf.* mobilisation.
—**jɛ:r, je** *a. & sm.* mobilière, ier.
mɔ(:)d *sf. & sm.* mode.
*—**al** *a.* modal[e.
*—**alite** *sf.* modalité.
mɔder‖**ato** *adv.* modérato.
—**atris, atœ:r** *s.* modératrice, ateur.
—**ɑ-sjõ** *sf.* modération.
—**ã-tism** ou **-izm** *sm.* modéran-
—**e** *a. & sm.* modéré[e. (tisme.
mɔdɛ(:)l[mɔdle] *v.* modèl-.
— *sm.* modèle.
mɔdɛ:r[-ɛ-re ou -e-re] *v.* modèr-.
mɔdɛrn *a.* moderne.
—[ə] *v.* modern-.
—**i:z**[ə] *v.* modernis-.
mɔdɛst *a.* modeste.
—**i** *sf.* modestie.
mɔdi‖**fi**[-fje] *v.* modifi-.
—**fikati:v, -if** *a.* modificative, if.
—**fikɑ-sjõ** *sf.* modification.
—**fja(:)bl** *a.* modifiable.
mɔdijõ *sm.* modillon.
mɔd‖**ik** *a.* modique.
—**isite** *sf.* modicité.
mɔdist *sf.* modiste.
mɔdl‖**a:ʒ** *sm.* modelage.
—**e** *sm.* modelé.
—**œ:r** *sm.* modeleur.
mɔdyl *sm.* module.
mɔdyl[ə] *v.* modul-.
—**ɑ-sjõ** *sf.* modulation.
mɔfɛt *sf.* mofette.
mɔi:z *nprm.* Moïse.
mɔjɛt *sf.* moyette.
mɔk[ə] *vr.* moqu-.
mɔka *sm.* moka.
mɔkasɛ̃ *sm.* mocassin.
mɔk‖**ɛt** *sf.* moquette.
—**ø:z, œ:r** *a. & s.* moqueuse, eur.
—**ri** *sf.* moquerie.
mɔl, mu *a.* mol[le, mou.
—**as** *a.* mollasse.
mɔlda:v *a.* moldave.
*—**i** *nprf.* Moldavie.
mɔleky(:)l *sf.* molécule.
*—**ɛ:r** *a.* moléculaire.
mɔlɛ *am. d.* **mɔlɛt** *& sm.* mollet.

mɔlɛ:r *sf.* molaire.
mɔlɛs *sf.* mollesse.
mɔlɛskin *sf.* molesquine.
mɔlɛst[e] *v.* molest-.
—a-sjɔ̃ *sf.* molestation.
mɔlɛ[t *a. & sm.* mollet[te.
mɔlɛt *sf.* molette.
mɔl|ifi[-fje] *v.* mollifi-.
—ifika-sjɔ̃ *sf.* mollification.
—is[-i:r] *v.* molliss-.
—ysk *sm.* mollusque.
mɔltjɛ:r *sf.* molletière.
mɔltɔ̃ *sm.* molleton.
mɔmɑ̃ *sm.* moment.
—tane *a.* momentané[e.
mɔn = mɔ̃n.
mɔna(:)d *sf.* monade.
mɔnak|al *a.* monacal[e.
—ism ou -izm *sm.* monachisme.
mɔnark *sm.* monarque.
mɔnarʃ|i *sf.* monarchie.
—ik *a.* monarchique.
—ist *sm.* monarchiste.
—ism ou -izm *sm.* monarchisme.
mɔnast|ɛ:r *sm.* monastère.
—ik *a.* monastique.
mɔnet|ɛ:r *a.* monétaire.
—izɑ-sjɔ̃ *sf.* monétisation.
mɔnɛ *sf.* monnaie.
mɔnɛ(:)j[-ɛje] *v.* monnay-.
***—a:ʒ** *sm.* monnayage.
***—œ:r** *sm.* monnayeur.
mɔnisjɔ̃ *sf.* monition.
mɔnitɔ:r *sm.* moniteur.
mɔnit|œ:r *sm.* moniteur.
—wa:r *a. & sm.* monitoire.
mɔno:m *sm.* monôme.
mɔnɔ|gami *sf.* monogamie.
—grafi *sf.* monographie.
—gram *sm.* monogramme.
mɔnɔkl *sm.* monocle.
mɔnɔ|kɔrd *sf.* monocorde.
—lɔ(:)g *sm.* monologue.
—man ou mɑ:n *a.* monomane.
—mani *sf.* monomanie.
—pɔl *sm.* monopole.
—pɔli:z[e] *v.* monopolis-.
—pɔlizœ:r *sm.* monopoliseur.
—si(l)la(:)b *a.* monosyllabe.
—teist *sm.* monothéiste.
—teism ou -izm *sm.* monothéisme.
—tɔn *a.* monotone.
—tɔni *sf.* monotonie.
mɔnymɑ̃ *sm.* monument.
—tal *a.* monumental[e.
mɔnɔ̃ = mwanɔ̃.
mɔ:r *m. d.* **mɔrt,** *sf. & sm.* mort.
mɔ:r *s.* Maure.
mɔ:r *ind. prés. sg. d.* **mɔrd.** III. mord. I. & II. mords. *sm.* mors.
mɔra *nprm.* Morat.
mɔral *a., sf. & sm.* **moral[e.**
—ist *sm.* moraliste.
—ite *sf.* moralité.
—i:z[e] *v.* moralis-.
—izœ:r *sm.* moralis-.
mɔra:v *a.* morave.
***—i** *nprf.* Moravie.
mɔrɑ(:)j *sf. pl.* morailles.
***—ɔ̃** *sm.* moraillon.
mɔrbi(:)d *a.* morbide.
mɔrbidɛs *sf.* morbidesse.
mɔrblø *int.* morbleu.
mɔrbwa *sm.* mort-bois.
mɔrd[r] *v.* mord-.
—asite *sf.* mordacité.
—aʃ *sf.* mordache.
—ɑ̃[:t *a. & sm.* mordant[e.
—i(:)j[-ije] *v.* mordill-.
—ija:ʒ *sm.* mordillage.
—ikɑ̃[:t *a.* mordicant[e.
—iky(:)s *adv.* mordicus.
mɔrdjø *int.* mordieu.
mɔrdɔr|e *a.* mordoré[e.
—y:r *sf.* mordorure.
mɔrɛl *sf.* morelle.
mɔrɛ:n *sf.* moraine.
mɔresk *a. & sf.* moresque.
mɔrfil *sm.* morfil.
mɔrfin *sf.* morphine.
mɔrfɔ̃ *ind. prés. sg.* III. **morfond.** I. & II. morfonds.
mɔrfɔ̃:d[r] *v.* morfond-.
—y:r *sf.* morfondure.
mɔrg *sf.* morgue.
—[e] *v.* morgu-.
mɔrganatik *a.* morganatique.
mɔrga:ʒ *sm.* mort-gage.
mɔribɔ̃[:d *a.* moribond[e.
mɔri(:)j *sf.* morille.
mɔrijɔ̃ *sm.* morillon.
mɔriko[:d *s.* moricaud[e.
mɔris *nprm.* Maurice.
mɔrjɔ̃ *sm.* morion.

mərmən, -õ *s.* Mormon[e.
mərn *a.* morne.
mərne *a.* mort-né[e.
mərnifl *sf.* mornifle.
mərɔ:z *a.* morose.
—ite *sf.* morosité.
mərpjõ *sm.* morpion.
mərs *sm.* morse.
mərs‖ɛl [mərsəle] *v.* morcell-.
—ɛlmã *sm.* morcellement.
—o *sm.* morceau.
—y:r *sf.* morsure.
mərt, mɔ:r *pp., a. & s.* mort[e.
—alite *sf.* mortalité.
—ɛl *a.* mortel[le.
mərtɛ:z *sf.* mortaise.
—[e] *v.* mortais-.
mərtə‖pɛ(:)j *sf.* morte-paye.
—sɛ-zõ *sf.* morte-saison.
mərti‖fɛ:r *a.* mortifère.
—fi[-fje] *v.* mortifi-.
—fikɑ-sjõ *sf.* mortification.
—fjã[:t *a.* mortifiant[e.
mərtje *sm.* mortier.
mərto *sf.* morte-eau.
mərtųɛ:r *a.* mortuaire.
mərv *sf.* morve.
—ø[:z *a. & s.* morveuse, eux.
məry *sf.* morue.
məsjõ = mo-sjõ.
məsjø = məsjø.
məske *sf.* mosquée.
məskɔv‖i *nprf.* Moscovie.
—it *a. & s.* moscovite.
məsku *nprm.* Moscou.
məskwa(:)d *sf.* moscouade.
mət *sf.* motte.
mət = *f. l. d.* **mo.** ∾ **a mo** *loc. adv.* mot à mot.
mətasil *sf.* motacille.
mətɛ *sm.* motet.
mətif *sm.* motif.
mətiːv[e] *v.* motiv-.
mətø *sm.* motteux.
mətris, -tœ:r = mo-t ...
məty(:)s *int. & sm.* motus.
məvɛ[:z ou **mo-vɛ**[:z *a.* mauvais[e.
məzaik ou **mo-z ...** *a.* mosaïque.
məza‖ik ou **mo-z ...** *sf.* mosaïque.
—ist *sm.* mosaïste.
məzɛl *nprf.* Moselle.
məzɛt *sf.* mosette ou mozette.

mõ *am. poss.* mon.
mõ *sm.* mont.
mõ-be(l)ja:r *nprm.* Montbéliard.
mõ:d[e] *v.* mond-.
mõ:d 1) *sm.* monde. 2) *a.* monde.
—anite *sf.* mondanité.
—ɛn, -ɛ̃ *a. & s.* mondain[e.
mõ-dpjete *sm.* mont-de-piété.
mõ-gɔlfjɛ:r *sf.* montgolfière.
mõ-gɔl *a.* mongol[e. *s.* Mongol[e.
—i *nprf* Mongolie.
mõ-mərã-si *nprm.* Montmorency. *sf.* montmerency.
mõn *am. et af. devant voyelle* **mon.**
mõ-sɛɲœ:r *sm.* monseigneur.
mõ-so *sm.* monceau.
mõ:str *sm.* monstre.
—yo-zite *sf.* monstruosité.
—yø[:z *a.* monstrueuse, eux.
mõ:t[e] *v.* mont-.
— *sf.* monte.
mõ-taɲ *sf.* montagne.
—ard, a:r *s.* montagnard[e.
—ø[:z *a.* montagneuse, eux.
mõ-t‖a:ʒ *sm.* montage.
—ã[:t *ppr., a. & sm.* montant[e.
—e *pp., a. & sf.* monté[e.
—ikyl *sm.* monticule.
—œ:r *sm.* monteur.
mõ:tr[e] *v.* montr-.
— *sf.* montre.
—a(:)bl *a.* montrable.
—œ:r *sm.* montreur.
mõ-t‖wa:r *sm.* montoir.
—y:r *sf.* monture.
—ųø[:z *a.* montueuse, eux.
mõ-ʒwa *sm.* mont-joie.
mø *ind. prés. sg. d.* **mœ:v.** III. meut. I. & II. meus.
mø:l *sf.* meule.[1])
mø:l = **mœl.**
mø-n‖jɛ:r, je *s.* meunière, ier.
—ri *sf.* meunerie.
mø:t *sf.* meute.
mø:z *nprf.* Meuse.
mœ(:)bl *sm. & a.* meuble.
—[mœble] *v.* meubl-.
***—ã**[:t *a.* meublant[e.
mœ:gl[e] ou **mø:gl**[e] *v.* meugl-.
—əmã *sm.* meuglement.
mœl ou **mø:l** *sf.* meule.[2])
—je *sm.* meulier.

[1]) **meule de foin.** [2]) ***meule de moulin,* meule à repasser.**

—jɛːr *sf.* meulière.
mœːr[muriːr] *v.* meur-.
mœːr ou **mœrs** *sf. pl.* mœurs.
mœrtr *sm.* meurtre.
—i(j)ɛːr, i(j)e *a. & s.* meurtrière,
mœrtris[-iːr] *v.* meurtriss-. (ier.
—yːr *sf.* meurtrissure.
mœsjø = **møsjø**.
mœːv[muvwaːr] *v.* meuv-.
mr... = **mər**...
ms... = **məs**...
mu *sf.* moue.
mu *sm.* moût.
mu *am. d.* **məl** *& sm.* mou.
mu *ind. prés. sg. d.* **mul.** III. moud.
I. & II. mouds.
mu(ː)d[r] = **mul.**
mufl 1) *sf.* moufle. 2) *sm.* moufle.
muflard, -aːr *s.* mouflard[e.
muflɔ̃ *sm.* mouflon.
mu(ː)j[muje] *v.* mouill-.
*—**aːʒ** *sm.* mouillage.
*—**buʃ** *sf.* mouille-bouche.
*—**ɛt** *sf.* mouillette.
*—**waːr** *sm.* mouilloir.
*—**yːr** *sf.* mouillure.
mul *sf.* moule.
mul[mu(ː)dr] *v.* moul-.
mul[e] *v.* moul-.
— *sm. & sf.* moule.
—aːʒ *sm.* moulage.
—e *a. & sm.* moulé[e.
mulɛ̃ *sm.* moulin.
mulin[e] *v.* moulin-.
—aːʒ *sm.* moulinage.
—e *a.* mouliné[e.
—ɛ *sm.* moulinet.
—jɛːr, -je *s.* moulinière, ier.
—øːz, -œːr *s.* moulineuse, eur.
mulœːr *sm.* mouleur.
muly *pp. d.* **mul.** moulu[e.
mulyːr *sf.* moulure.
muːr *sf.* mourre.
mur|ɑ̃[ːt *a. & s.* mourant[e.
—iːr *inf.* mourir. (mourrez.
—re *fut. sg.* I. mourrai. *pl.* II.
—rɛ *cond. pl.* III. mourraient. *sg.*
III. mourrait. I. & II. mourrais.
murɔ̃ *sm.* mouron.
mus *sm.* mousse.
mus *sf.* mousse.
—[e] *v.* mouss-.
mus *a.* mousse.
muske *sm.* mousquet.
musketri *sf.* mousquetterie.
muskət|a(ː)d *sf.* mousquetade.
—ɛːr *sm.* mousquetaire.
—ɔ̃ *sm.* mousqueton.
muslin *sf.* mousseline.
musɔ̃ *sm.* mousson.
musø[ːz *a.* mousseuse, eux.
musrɔ̃ *sm.* mousseron.
mustaʃ *sf.* moustache.
mustik *sm.* moustique.
—ɛːr *sf.* moustiquaire.
mus|waːr *sm.* moussoir.
—y *a.* moussu[e.
muʃ *sf.* mouche.
—[e] *v.* mouch-.
—aːr *sm.* mouchard.
—ard[e] *v.* mouchard-.
—ɛt[muʃte] *v.* mouchett-.
—ɛt *sf.* mouchette.
—œːr *sm.* moucheur.
—rəl *sf.* moucherolle,
—rɔ̃ *sm.* moucheron.
—te *a.* moucheté[e.
—tyːr *sf.* moucheture.
—waːr *sm.* mouchoir.
—yːr *sf.* mouchure.
mutaːr *sm.* moutard.
mutard *sf.* moutarde.
—je *sm.* moutardier.
mutje *sm.* moutier. *nprm.* Moutier.
mutɔn[e] *v.* moutonn-.
—jɛːr, -je *a.* moutonnière, ier.
—ø[ːz *a.* moutonneuse, eux.
—ri *sf.* moutonnerie.
mutɔ̃ *sm.* mouton.
mutyːr *sf.* mouture.
muːv[e] *v.* mouv-.
muːv|ɑ̃[ːt *a.* mouvant[e.
—mɑ̃ *sm.* mouvement.
—mɑ̃te *a.* mouvementé[e.
—waːr *inf. d.* **mœːv.** mouvoir.
muʒik *sm.* moujik.
mwa *pron. pers.* moi.
mwa *sm.* = **mwɑ.**
mwajɛn, -jɛ̃ *a., sf. & sm.* **moyen**[ne.
—[e] *v.* moyenn-.
—aːʒ *sm.* moyen-âge.
—ɑ̃ *prp.* moyennant.
mwajɛt *sf.* = **məjɛt.** (moyen.
mwajɛ̃ *am. d.* **mwajɛn** *& sm.*

mwajø *sm.* moyeu.
mwal ou **mwɛl** *sf.* moëlle.
—**õ** *sm.* moellon.
—**ø**[:z *a.* moelleuse, eux.
mwan *sm.* moine.
—**a**(:)**j** *sf.* moinaille.
—**ijõ** *sm.* moinillon.
—**ri** *sf.* moinerie.
mwano *sm.* moineau.
mwanõ *sm.* moignon.
mwa:r *sf.* moire.
—[e] *v.* moir-.
*—**a:ʒ** *sm.* moirage.
*—**e** *sm.* moiré.
mwasin *sf.* moissine.
mwasɔn[e] *v.* moissonn-.
—**ø:z, -œ:r** *s.* moissonneuse, eur.
mwasõ *sf.* moisson.
mwat *sf.* = **mwɛt.**
mwat *a.* moite.
—**is**[-i:r] *v.* moitiss-.
mwatje *sf.* moitié.
mwatœ:r *sf.* moiteur.
mwa:z *sf.* moise.
—[e] *v.* mois-.
mwa·zi *a. & sm.* moisi[e.
mwa·zis[-i:r] *v.* moisiss-.
—**y:r** *sf.* moisissure.
mwɑ *sm.* mois.
mwɛl = **mwal.**
mwɛt *sf.* mouette.
mwẽ *adv. & sm.* moins.
mwẽ:dr *a. & s.* moindre.
mwẽz = *f. l. d.* **mwẽ.**
my *pp. d.* **mœ:v.** mue, mû. *passé déf. sg.* III. mut. I. & II. mus.
my[mqe] *v.* mu-.
— *sf.* mue.
myfl *sm.* mufle.
—[e] *v.* mufl-.
—**ie** ou **-ije** *sm.* muflier.
myfti *sm.* mufti ou muphti.
mygɛ *sm.* muguet.
mygɛt[-ete] *v.* muguett-.
myk||o·zite *sf.* muquosite.
—**ø**[:z *a.* muqueuse, eux.
my(:)**l** *sf.* mule.
*—**as** *sf.* mulasse.
mylɑ:tr *sm.* mulâtre.
—**ɛs** *sf.* mulâtresse.
mylɛ *sm.* mulet.
myl||o *sm.* mulot.
—**ɔt**[e] *v.* mulot-.
mylti||flo:r *a.* multiflore.
—**fɔrm** *a.* multiforme.
—**kɔlɔ:r** *a.* multicolore.
myltipl *a.* multiple.
mylti||pli[e] *v.* multipli-.
—**plia**(:)**bl** *a.* multipliable.
—**plikatœ:r** *sm.* multiplicateur.
—**plikɑ·sjõ** *sf.* multiplication.
—**plikã:d** *sm.* multiplicande.
—**plisite** *sf.* multiplicité.
—**ty**(:)**d** *sf.* multitude.
myltje *sm.* muletier.
†**mym** *passé déf. d.* **mœ:v.** *pl.* I. mûmes.
myni *pp.* muni[e.
mynifisã:s *sf.* munificence.
mynik *nprm.* Munich.
mynis[-i:r] *v.* muniss-.
mynisipal *a. & sm.* municipal[e.
—**ite** *sf.* municipalité.
mynisjɔn[e] *v.* munitionn-.
—**ɛ:r** *sm.* munitionnaire.
mynisjõ *sf.* munition.
my:r *sf.* mûre.
my:r *a.* mûr[e.
my:r *passé déf. d.* **mœ:v.** *pl.* III. murent.
my:r *sm.* mur.
—[e] *v.* mur-.
*—**al** *a.* mural[e.
—**a:ʒ** *sm.* murage.
—**ɑ**(:)**j** *sf.* muraille.
myrɛ(:)**n** *sf.* mûrène.
my·ris[-i:r] *v.* mûriss-.
myrje *sm.* mûrier.
myrmy:r[e] *v.* murmur-.
— *sm.* murmure.
*—**ã**[:t *a.* murmurant[e.
*—**atœ:r** *sm.* murmurateur.
mysif *am.* (**ɔ:r** ∾ *sm.* or **musif.**)
mysila:ʒ *sm.* mucillage.
*—**inø**[:z *a.* mucillagineuse, eux.
mysk *sm.* musc.
—[e] *v.* musqu-.
myska *a.* muscat.
myska(:)**d** *sf.* muscade.
*—**ɛ** *sm.* muscadet.
*—**ẽ** *sm.* muscadin.
*—**je** *sm.* muscadier.
myske *a.* musqué[e.
myskl *sm.* muscle.
—**e** *a.* musclé[e.

myskyl‖aty:r *sf.* musculature.
—**ɛ:r** *a.* musculaire.
—**ø**[:z *a.* musculeuse, eux.
myspo (**a** ⁀) *loc. adv.* à musse-pot.
myʃpo (**a** ⁀) *loc. adv.* à muche-pot.
my(:)**t** *passé déf. d.* **mœ:v.** *pl.* II.
myt‖abilite *sf.* mutabillté. (mûtes.
—**asism** ou **-izm** *sm.* mutacisme.
—**a·sjɔ̃** *sf.* mutation.
mytɛ̃ *am. d.* **mytin** *& sm.* mutin.
mytil[e] *v.* mutil-.
—**atœ:r** *sm.* mutilateur.
—**a·sjɔ̃** *sf.* mutilation.
mytin, -tɛ̃ *a. & sm.* mutin[e.
—[e] *v.* mutin-.
—**e** *a.* mutiné[e.
—**ri** *sf.* mutinerie.
mytism ou **-izm** *sm.* mutisme.
myt‖ɥalite *sf.* mutualité.
—**ɥɛl** *a.* mutuel[le.
my:z *sf.* muse.
my:z[e] *v.* mus-.
my·za:r *sm.* musard.
my·zard[e] *v.* musard-.
—**əri** *sf.* musarderie.
myzareɲ *sf.* musaraigne.
my·ze *sm.* musée.
myzɛl[my·zle] *v.* musell-.
—**mɑ̃** *sm.* musellement.
my·zɛt *sf.* musette.
myzəlje:r *sf.* muselière.
myzif = **mysif.**
myz‖ik *sf.* musique.
—**ik**[e] *v.* musiqu-.
—**ikal** *a.* musical[e.
—**isjɛn, -jɛ̃** *a. & s.* musicien[ne.
my·zo *sm.* museau.
my·zrəl *sf.* muserolle.
my·zwa:r *sm.* musoir.
myzylmɑ̃ *sm.* musulman.
my:ʒ *sm.* muge.
my·ʒis[-i:r] *v.* mugiss-.
—**ɑ̃**[:t *a.* mugissant[e.
—**mɑ̃** *sm.* mugissement.
mɥ‖a(:)**bl** *a.* muable.
—**ɑ̃:s** *sf.* muance.
—**e** *inf. d.* **my.** muer.
mɥɛ[t *a. & s.* muet[te.
mɥi *sm.* muid.
mɥi:r *sf.* muire.
mz . . . = **məz . . .**
mzɛl = **mamzɛl.**

n.

n *adv.* ne & n'.
n *art.* = **yn.**
na *int.* na.
naba(:)**b** *sm.* nabab.
nabo *sm.* nabot.
nadi:r *sm.* nadir.
naf (**o d** ⁀) *sf.* eau de naffe.
nafe *sm.* nafé.
naft *sm.* naphte.
—**alin** *sf.* naphtaline.
—**ɔl** *sm.* naphtol.
nagɛ́:r *adv.* naguère.
nai:v, naif *a.* naïve, naif.
—**te** ou **nai·fte** *sf.* naïveté.
naja(:)**d** *sf.* naïade.
nakara *a. & sm.* nacarat.
naki *passé déf. d.* **nɑ:s.** III. naquit.
I. & II, naquis.
nakr *sf.* nacre.
—[e] *v.* nacr-.
—**e** *a.* nacré[e.
nanɑ̃ ou **nɑ̃nɑ̃** *sm.* nanan. *nprf.* (Nanan.
nanɛt *nprf.* Nanette.
nani *adv.* nenni.
nap *sf.* nappe.
napl *nprm.* Naples. (léon.
napɔleɔ̃ *nprm.* Napoléon. *sm.* napo-
napɔlitɛn, -tɛ̃ *a.* napolitain[e. *s.* Napolitain[e.
naprɔ̃ *sm.* napperon.
na:r *sm.* nard.
na:r[nare] *v.* narr-.
narg[e] *v.* nargu-.
— *sf.* nargue.
nargile *sm.* narguilé ou **narghilé.**
narin *sf.* narine.

narko:z *sf.* narcose.
narkɔt|ik *a.* narcotique.
—**in** *sf.* narcotine.
—**ism** ou **-izm** *sm.* narcotisme.
narkwa[:z *a.* narquois[e.
na(r)r|ati:v, -if *a.* narrative, -if.
—**atœ:r** *sm.* narrateur.
—**a·sjɔ̃** *sf.* narration.
—**e** *sm.* narré.
narsis *sm.* narcisse.
narval *sm.* narval.
nas *sf.* = **na:s.**
nasɛl *sf.* nacelle.
nasjɔnal *a.* national[e.
—**ite** *sf.* nationalité.
—**i:z[e]** *v.* nationalis-.
nasjɔ̃ = **na·sjɔ̃.**
nat *sf.* natte.
—**[e]** *v.* natt-.
natal *a.* natal[e. *nprm.* Natal.
nat|atwa:r *a.* natatoire.
—**a·sjɔ̃** *sf.* natation.
nati:v, -if *a.* native, if. *sm. pl.* *—ite *sf.* nativeté. (natifs.
natjɛ:r, -je *s.* nattière, ier.
natrɔm ou **natrɔ̃** *sm.* natrum ou
naty:r *sf.* nature. (natron.
natyral|ist *sm.* naturaliste.
—**ism** ou **-izm** *sm.* naturalisme.
—**ite** *sf.* naturalité.
—**i:z[e]** *v.* naturalis-.
—**izɑ·sjɔ̃** *sf.* naturalisation.
natyrɛl *a. & sm.* naturel[le.
—**mɑ̃** *adv.* naturellement.
naval *a.* naval[e.
nava:r *nprf.* Navarre.
*—**ɛ[:z** *a.* navarrais[e. *s.* Navarrais[e.
nav|e *sm.* navet.
—**ɛt** *sf.* navette.
navi(:)g[ige] *v.* navigu-.
*—**abilite** *sf.* navigabilité.
*—**a(:)bl** *a.* navigable.
*—**atœ:r** *sm.* navigateur.
*—**a·sjɔ̃** *sf.* navigation.
navi(:)j *sf.* naville.
navi:r *sm.* navire.
naz|al *a. & sf.* nasal[e.
—**alite** *sf.* nasalité.
—**ali:z[e]** *v.* nasalis-.
—**alizɑ·sjɔ̃** *sf.* nasalisation.
—**a:r** *sm.* nasard.
—**ard** *sf.* nasarde.
—**ard[e]** *v.* nasard-.
—**i(:)j[-ije]** *v.* nasill-.
—**ijard, -a:r** *a.* nasillard[e.
—**ijmɑ̃** *sm.* nasillement.
—**ijɔn[e]** *v.* nasillonn-.
—**ijœ:r** *sm.* nasilleur.
—**o** *sm.* naseau.
nazareɛn, -ɛ̃ *a.* nazaréen[ne. *sm.* Nazaréen.
na:ʒ[e] *v.* nag- & nage-.
— *sf.* nage.
(*)—**e** *sf.* nagée.
(*)—**ø:z, œ:r** *s.* nageuse, eur.
(*)—**wa:r** *sf.* nageoire.
naʒa *sm.* naja.
nɑ:kr = **nakr.**
nɑ·ni = **nani.**
nɑ:s *sf.* nasse.
nɑ·sjɔ̃ *sf.* nation.
nɑ:vr[e] *v.* navr-.
—**ɑ̃[:t** *a.* navrant[e.
—**e** *pp. & a.* navré[e.
nɑ̃ *sm.* nant.
nɑ̃·kɛ̃ *sm.* nanking.
nɑ̃·si *nprm.* Nancy.
nɑ̃:t *nprm.* Nantes.
—**ɛ[:z** *a.* nantais[e. *s.* Nantais[e.
nɑ̃·tis[-i:r] *v.* nantiss-.
—**mɑ̃** *sm.* nantissement.
ne *sm.* nez.
ne *pp. d.* **nɛ:s.** né[e.
neɑ̃ *sm.* néant.
—**mwɛ̃** *cj.* néansmoins.
nebyl|o·zite *sf.* nébulosité.
—**ø[:z** *a.* nébuleuse, eux.
nefast *a.* néfaste.
nefl . . . = **nɛfl . . .**
nefr|etik *a.* néphrétique.
—**it** *sf.* néphrite.
neg|ati:v, -atif *a. & sf.* négative, if.
—**atris, -atœ:r** *a. & s.* négatrice,
—**a·sjɔ̃** *sf.* negation. (ateur.
negli:ʒ[e] *v.* néglig- & néglige-.
—**amɑ̃** *adv.* négligemment.
—**ɑ̃:s** *sf.* négligence.
—**ɑ̃[:t** *a.* négligent[e.
—**e** *pp. & sm.* négligé[e.
—**mɑ̃** *sm.* négligement.
negɔs *sm.* négoce.
—**i[-sje]** *v.* négoci-.
—**ja(:)bl** *a.* négociable. (iateur.
—**jatris, -jatœ:r** *s.* négociatrice,

—jɑ·sjɔ̃ *sf.* négociation.
—jã *sm.* négociant.
negr|ɛs ou **nɛgr|ɛs** *sf.* négresse.
—ie ou **-ije** *sm.* négrier.
—ijɔn, -ijɔ̃ *s.* négrillon[ne.
nekrɔ|fɔ:r *sm.* nécrophore.
—lɔʒi *sf.* nécrologie.
—mã·si *sf.* nécromancie.
nenyfa:r *sm.* nénufar.
neɔ|graf *sm.* néographe.
—grafi *sf.* néographie.
—grɛk *a. & sm.* néo-grec.
—kaledɔni *nprf.* Néo-Calédonie.
—kaledɔnjɛn, -jɛ̃ *a.* néo-calédonien[ne.
—latin, -ɛ̃ *a. & sm.* néo-latin[e.
—lɔʒi *sf.* néologie.
—lɔʒik *a.* néologique.
—lɔʒism ou **-izm** *sm.* néologisme.
nepotism ou **-izm** *sm.* népotisme.
nerit *sf.* nérite.
nerɔli *sm.* néroli.
nesã:s = **nɛsã:s.**
nesesɛ:r ou **nɛsɛsɛ:r** *a.* nécessaire.
nesesit[e] ou **nɛsɛsit**[e] *v.* nécessit-.
—e *sf.* nécessité.
—ø[:z *a.* nécessiteuse, eux.
netwa(:)j[-aje] ou **nɛtwɑ(:)j**[-aje] *v.*
***—a:ʒ** *sm.* nettoyage. (nettoy-.
***—mã** *sm.* nettoiement.
***—y:r** *sf.* nettoyure.
neve *sm.* névé.
nevr|alʒi *sf.* névralgie.
—alʒik *a.* névralgique.
—o:z *sf.* névrose.
nɛ *nprm.* Ney.
nɛ *ind. prés. sg. d.* **nɛ:s.** III. naît.
I. & II. nais.
nɛf *sf.* nef.
nɛfl *sf.* nèfle.
—ie ou **-ije** *sm.* néflier.
nɛ:gr *sm.* nègre.
nɛgr . . . = negr . . .
nɛkt|a:r *sm.* nectar.
—ɛ:r *sm.* nectaire.
nɛn, nɛ̃ *a. & s.* nain[e.
nɛptyn *nprm.* Neptune. *sm.* neptune.
—jɛn, -jɛ̃ *a.* neptunien[ne.
nɛ:r *sm.* nerf.
***—də bœf** *sm.* nerf de bœuf.
nɛrf = nɛ:r.
nɛrprœ̃ *sm.* nerprun.

nɛrv[e] *v.* nerv-.
—ɛ̃ *sm.* nervin.
—o·zite *sf.* nervosité.
—ø[:z *a.* nerveuse, eux.
—y:r *sf.* nervure.
nɛ:s[nɛ:tr] *v.* naiss-.
***—ã:s** *sf.* naissance.
***—ã**[:t *a.* naissant[e.
nɛspɑ *loc. int.* n'est-ce pas?
nɛstɔ:r *sm.* nestor.
nɛt *a.* net[te.
—te *sf.* netteté.
—wa(:)j = netwa:j.
nɛ:tr *inf. d.* **nɛ:s.** naître.
nɛ:ʒ[e] *v.* neig- & neige-.
— *sf.* neige.
—ø[:z *a.* neigeuse, eux.
nɛ̃ *m. d.* **nɛn.** nain.
nɛ̃:b *sm.* nimbe.
nɛ̃:f *sf.* nymphe.
nɛ̃·pɔrt(ə) *v.* III. n'importe.
nə *adv.* ne.
nəvø *sm.* neveu.
ni *sm.* nid.
ni *cj.* ni.
ni[nje] *v.* ni-.
nidərø[:z *a.* nidoreuse, eux.
nigo[:d *a. & sm.* nigaud[e.
—[e] *v.* nigaud-.
—ri *sf.* nigauderie.
ni(h)il|ist *sm.* nihiliste.
—ism ou **-izm** *sm.* nihilisme.
nik *sf.* nique.
nikel *sm.* nickel.
niket[nikte] *v.* niquett-.
nikɛ:z *sm.* nicaise.
nikɔdɛ(:)m *sm.* nicodème.
nikɔla *nprm.* Nicolas.
nikɔtin *sf.* nicotine.
nil *nprm.* Nil.
ni(:)m *nprf.* Nîmes.
nimɛ(:)g *nprf.* Nimègue.
nip[e] *v.* nipp-.
— *sf. pl.* nippes.
ni(:)s *nprf.* Nice.
***—wa**[:z *a.* niçois[e. *s.* Niçois[e.
niʃ[e] *v.* nich-.
— *sf.* niche.
—e *sf.* nichée.
—ɛ *sm.* nichet.
—ø *sm.* nicheux.
—ø:z, œ:r *a.* nicheuse, eur.

sm. nichoir.
: nitée.
ɪ. nitre.
n. nitrate.
nitré[e.
ɔu **-ijɛ:r** *sf.* nitrière.
nitrique.
ɪ. nitrite.
erin *sf.* nitroglycérine.
ɪ. nitreuse, eux.
ʒɛ̃:t ∽) *sf.* sainte-nitouche.
n. nivet.
ɪivle] *v.* nivell-.
m. nivellement.
m. niveleur.
ɜ *nprm.* Nivernais.
n. niveau.
l *a.* niable.
: *d.* **ni.** nier.
. *d.* **njɛ:z** *& sm.* niais.
: *& sm.* nielle.
. niell-.
m. niellage.
m. nielleur.
f. niellure.
: nièce.
ɪ. & sm. niais[e.
. niais-.
: niaiserie.
ɔoss. nos.
rm. Noé.
ʒ *sm.* naufrage.
naufrag- & naufrage-.
& s. naufragé[e.
ou **nɔsjɔ̃** *sf.* notion.
a. nautique.
ɪ. nautile.
r, -je *s.* nautonnière.
. nôtre.
f. l. d. **no.**
f. nausée.
d *a.* nauséabond[e.
ɪ. nauséeuse, eux.
a. & sm. noble.
f. noblesse.
te *sf.* nodosité.
noe *nprm.* Noé.
ɪ. Noël.
byl *a. & s.* noctambule.
ɪ. & sm. nocturne.
ɜ *sf.* nocuité.
ɪ. nolis.

nɔli:z[e] *v.* nolis-.
—mã *sm.* nolisement.
nɔm[e] *v.* nomm-.
nɔma(:)d *sm.* nomade.
nɔmã-klatˌœ:r *sm.* nomenclateur.
—y:r *sf.* nomenclature.
nɔme *a.* nommé[e.
—mã *adv.* nommément.
nɔmin‖al *a.* nominal[e.
—atɛ:r *sm.* nominataire.
—atif *sm.* nominatif.
—atœ:r *sm.* nominateur.
—a-sjɔ̃ *sf.* nomination.
nɔn *sf.* nonne.
nɔn *sf.* none.
—aʒenɛ:r *a. & s.* nonagénaire.
—ã:t *an.* nonant[e.
nɔnɛt *sf.* nonnette.
nɔnɔpstã *cj.* nonobstant.
nɔnypl *a.* nonuple.
nɔpal *sm.* nopal.
nɔ:r *sm. & a.* nord.
nɔr(d)‖ɛst *sm.* nord-est.
—wɛst *sm.* nord-ouest.
nɔrm *sf.* norme.
—al *a.* normal[e.
nɔrmã[:d *a.* normand[e. *s.* Nor-
—i *nprf.* Normandie. (mand[e.
nɔrn *sf.* norne.
nɔrvɛʒjɛn, -jɛ̃ *a.* norvégien[ne.
s. Norvégien[ne.
nɔrvɛ:ʒ *nprf.* Norvège.
nɔs *sf.* noce.
—[e] *v.* noc- & noç-.
—œ:r *sm.* noceur.
nɔsi:v, if *a.* nocive, -if.
nɔsjɔ̃ = **nɔ-sjɔ̃.**
nɔstalʒi *sf.* nostalgie.
nɔʃe *sm.* nocher.
nɔt = **nɔtr.**
nɔt[e] *v.* not-.
— *sf.* note.
—a *sm.* nota.
—abilite *sf.* notabilité.
—a(:)bl *a.* notable.
—amã *adv.* notamment.
—arja *sm.* notariat.
—arjal *a.* notarial[e.
—arje *a.* notarié[e.
—a-sjɔ̃ *sf.* notation.
—ɛ:r *sm.* notaire.
—is *sf.* notice.

—**ifi**[-fje] *v.* notifi-.
—**ifikɑ·sjɔ̃** *sf.* notification.
—**ɔrjete** *sf.* notoriété.
—**œ:r** *sm.* noteur.
nɔtr(ə) ou **nɔt** *a. poss.* notre.
—**dam** *nprf.* Notre-Dame.
nɔtwa:r *a.* notoire.
nɔtyl *sf.* notule.
nɔv|atris, -atœ:r *a. & s.* novatrice,
—**ɑ·sjɔ̃** *sf.* novation. (ateur.
nɔvɑ̃:br *sm.* novembre.
nɔvis *a. & s.* novice.
—**ja** *sm.* noviciat.
nɔ̃ *sm.* nom.
nɔ̃ *adv.* non.
nɔ̃akti·vite *sf.* non-activité.
nɔ̃:br[e] *v.* nombr-.
— *sm.* nombre.
—**a(:)bl** *a.* nombrable.
nɔ̃·bri *sm.* nombril.
nɔ̃·brø[:z *a.* nombreuse, eux.
nɔ̃·|kɔ̃·parysjɔ̃*sf.*non-comparution.
—**parɛ(:)j** *sf.* nonpareille.
—**pɛ:r** *a.* non-pair.
—**pɛ(j)mɑ̃** *sm.* non-payement.
—**reysit** *sf.* non-réussite.
nɔ̃:s *sm.* nonce.
nɔ̃·sɑ̃(:s) *sm.* nonsens.
nɔ̃·sœlmɑ̃ *cj.* non-seulement.
nɔ̃·ʃal|amɑ̃ *adv.* nonchalamment.
—**ɑ̃:s** *sf.* nonchalance.
—**ɑ̃**[:t *a.* nonchalant[e.
nɔ̃·valœ:r *sf.* non-valeur.
nɔ̃·vy *sf.* non-vue.
nø *sm.* nœud.
nø·ʃɑ·tɛl *nprm.* Neu(f)châtel.
nø:tr *a. & sm.* neutre.
—**ali:z**[e] *v.* neutralis-.
nø·vjɛm = **nœv** . . .
nœf [fort] **nœ(f)** [faible] *num.* neuf.
nœ:v, nœf *a.* neuve, neuf.
nœv = *f. l. d.* **nœ**.
—**jɛm** *a. & s.* neuvième.
nu *pron. pers.* nous.
nu[nwe] *v.* nou-.
nu *sf.* noue.
nugɑ *sm.* nougat.
nu(:)j *sf. pl.* nouilles.
nulɛ *sm.* noulet.
numɑ̃ *sm.* nouement.
nurɛ̃ *sm.* nourrain.
nuri *pp.* nourri[e.
nuris[-i:r] *v.* nouriss-.
— *sf.* nourrice.
—**a:ʒ** *sm.* nourrissage.
—**ɑ̃**[:t *a.* nourrissant[e.
—**jɛ:r, je** *a.* nouricière, ier.
—**ɔ̃** *sm.* nourrisson.
—**œ:r** *sm.* nourrisseur.
nurity:r *sf.* nourriture.
nuvɛl, nuvo *a. & sf.* nouvel[le,
—**ist** *sm.* nouvelliste. (nouveau.
—**mɑ̃** *adv.* nouvellement.
nuvo *am. d.* **nuvɛl.** nouveau.
dø ∾ *adv.*
—**ne** *a.* nouveau-né[e.
—**te** *sf.* nouveauté.
nuz = *f. l. d.* **nu.**
nwa *sf.* = **nwɑ.**
nwa *ind. prés. sg.* III. & I. noie.
nwa(:)j[-aje] *v.* noy-. (II. noies.
*—**a(:)d** *sf.* noyade.
*—**e** *s.* noyé[e.
nwajal *sf.* noyale ou noyalle.
nwaj|e *sm.* noyer.
—**o** *sm.* noyau.
nwal = **nwɛl.**
nwa:r *a. & sf.* noir[e.
*—**ɑ:tr** *a.* noirâtre.
*—**o[:d** *a. & sm.* noiraud[e.
nwars|is[-i:r] *v.* noirciss-.
—**isy:r** *sf.* noircissure.
—**œ:r** *sf.* noirceur.
nwa:z *sf.* noise.
nwɑ *sf.* noix.
—**je** *sm.* = **nwaje.**
nwastje *sm.* noisetier.
nwa·z|ɛt *sf.* noisette.
—**rɛ** *sf.* noiseraie.
nwe *pp. d.* **nu** *& a.* noué[e.
nwɛ *sm.* nouet.
nwɛl ou **nɔɛl** *sm.* Noël.
nw|ø[:z *a.* noueuse, eux.
—**y:r** *sf.* nouure.
ny *sf.* nue.
—[e] *v.* nu-.
ny *a. & sm.* nu[e.
nybi *nprf.* Nubie.
nybil *a.* nubile.
—**ite** *sf.* nubilité.
nybjɛn, -jɛ̃ *a.* nubien[ne. *s.* Nubien —
nybra *loc. adv.* nu-bras. ([ne —
nydite *sf.* nudité.
nyk *sm.* nuque.

nyl *a. & s.* nul[le.
—**ite** *sf.* nullité.
—**mɑ̃** *adv.* nullement.
—**pa:r** *adv.* nulle-part.
nymɑ̃ *adv.* nûment ou nuement.
nymer|al *a.* numéral[e.
—**atœ:r** *sm.* numérateur.
—**a·sjɔ̃** *sf.* numération.
—**ɛ:r** *a.* numéraire.
—**ik** *a.* numérique.
—**o** *sm.* numéro.
—**ɔt[e]** *v.* numérot-.
—**ɔta:ʒ** *sm.* numérotage.
nymi(:)d *a.* numide. *s.* Numide.
*—**i** *nprf.* Numidie.
nymismatik *sf.* numismatique.
nymylɛ:r *sf.* numulaire.
nypje *loc. adv.* nu-pieds.
nypsjal *a.* nuptial[e.
nytɛ:t *loc. adv.* nu-tête.
nytr|iti:v, itif *a.* nutritive, if.
—**isjɔ̃** *sf.* nutrition.

nɥa:ʒ *sm.* nuage.
—**ø[:z** *a.* nuageuse, eux.
nɥɑ̃:s *sf.* nuance.
—[e] *v.* nuanc- & nuanç-.
nɥ|e *sf.* nuée.
—**ɛ·zɔ̃** *sf.* nuaison.
nɥi *sf.* nuit.
nɥi *ind. prés. sg. d.* **nɥi:z.** III. nuit. I. & II. nuis. *pp.* nui.
nɥi:r *inf. d.* **nɥi:z.** nuire.
nɥit|amɑ̃ *adv.* nuitamment.
—**e** *sf.* nuitée.
nɥi:z[-i:r] *v.* nuis-.
*—**i(:)bl** *a.* nuisible.

ɲ.

ɲ n'est initial que dans quelques patois, p. e. **ɲœ** (Val d'Ajol); **ɲøʃ** (Ézy-sur-Eure); **ɲaf, ɲøl, ɲɔɲɔt** (Paris).

O.

o(:) *int.* ô ou oh.
o(:) *art. dat. sg.* au. *pl.* aux.
o *sf.* eau.
o *sm. pl. d.* **a:j.** aulx.
o ou **o:s** *sm. pl.* os.
o *a.* haut = **ho.**
oazi(:)s *sf.* oasis.
o:b *sf.* aube.
—**a(:)d** *sf.* aubade.
o·ban } = **ho·b . . .**
o·bɑ̃ }
o·bepin *sf.* aubépine.
o·bɛ(:)n *sf.* aubaine.
o·bɛ:r *sm.* haubert = **h . . .**
o·bɛ:r *am.* aubère.
o·bɛrʒ = **ɔb . . .**
o·bɛrʒin *sf.* aubergine.
o·bɛrʒɔ̃ = **h . . .**
o·bɛ̃ *sm.* aubin.
o·bɛ̃ *sm.* aubain.
o·bifwɛ̃ *sm.* aubifoin.
o·bje *sm.* aubier.
o·bwa = **h . . .**
o·by(:)s *sm.* obus.
o·by(·)zje *sm.* obusier.

o·das *sf.* audace.
—**jø[:z** *a.* audacieuse, eux.
o·d|isjɔ̃ *sf.* audition.
—**iti:v, -if** *a.* auditive, if.
—**itris, -itœ:r** *s.* auditrice, iteur.
—**itwa:r** *sm.* auditoire.
—**jɑ̃:s** *sf.* audience.
—**jɑ̃·sje** *sm.* audiencier.
o·ddɑ̃ *adv.* au dedans. (hors.
o·dəho:r ou **o·de(h)ɔ:r** *adv.* au de-
o·djø[:z *a.* odieuse, eux.
o·dla *prp.* au delà. *sm.* au-delà.
o·dmœ·rɑ̃ *adv.* au demeurant.
o·dœ:r *sf.* odeur.
o·dsa *adv.* au-deçà.
o·dsu *adv.* au-dessous.
o·dsy *adv.* au-dessus.
o·dvɑ̃ də *prp.* au-devant de.
o·dvi *sf.* eau-de-vie.
o·fɔrt *sf.* eau-forte.
o·furno = **h . . .**
o·ge *int.* ô gai!
o·gmɑ̃:t . . . = **ɔg . . .**
o·gu = **h . . .**
o·gy:r *sm.* augure.

—[e] *v.* augur-.
—**al** *a.* augural[e.
o·gyst = **ɔg** . . .
oho(:) *int.* oho.
o·kɛl *pron. rel. sg.* auquel. *pl.* **o·kœ̃** *m. d.* **o·kyn.** (auxquel(le)s.
o·ksiljɛ:r = **ɔks** . . .
o·kyn, -œ̃ *pron. indéf.* aucun[e.
—**mã** *adv.* aucunement.
o·l . . . = **h** . . .
o·ljø də *prp.* au lieu de.
o·lwɛ̃ *adv.* au loin.
o:m = **h** . . .
o·miljø də *prp.* au milieu de.
o·mɔn ou **o·mo:n** *sf.* aumône.
—**je** *sm.* aumônier.
—**jɛ:r** *sf.* aumônière.
—**ri** *sf.* aumônerie.
o·mwɛ̃ *adv.* au moins.
o·my(:)s *sf.* aumusse ou aumuce.
o:n *sm.* aune ou aulne.
o:n *sf.* aune.
—[e] *v.* aun-.
—**a:ʒ** *sm.* aunage.
—**e** *sf.* aunée.
o·nɛ *sf.* aunaie.
o·paravã *adv.* auparavant.
o·plyta:r *adv.* au plus tard.
o·prɛ *adv.* auprès. ∾ **d(ə)** *prp.*
o:re, o·rɛ = **ɔr** . . .
o·r(ə)vwa:r, **o·rwa:r** } au revoir.
o:s ou **ɔs** *sm.* os.
o:s = **h** . . .
o·sɛ:r ou **ɔsɛ:r** *nprf.* Auxerre.
o·si *adv.* aussi.
—**to** *adv.* aussitôt. ∾ **kə** *cj.*
o·skylt[e] ou **ɔs** . . . *v.* auscult-.
—**a·sjɔ̃** *sf.* auscultation.
o·s‖**lɛ** ou **ɔs** . . . *sm.* osselet.
—**mã** *sm.* ossement.
o·smã = **h** . . .
o·spis *sm.* auspice.
o·sterite *sf.* austérité.
o·stɛ:r *a.* austère.
o·stɛ:r *sm.* auster.
o·stral *a.* austral[e.
—**i** *nprf.* Australie.
—**jɛn, -jɛ̃** *a.* australien[ne.
o:t[e] *v.* ôt-.
o:t *sm.* hôte.
o:t *a.* haute = **ho:t.**
o:t = **o:tr.**
o·tã *sm.* autan.
o·tã *adv.* autant. ∾ **kə** *cj.* autant
o·tã·tik = **ɔt** . . . (que.
o·tɛl *sm.* autel.
o·tɛl *sm.* hôtel = **ɔtɛl.**
o·tɛ(:)n, -ɛ̃, **o·tɛs** } = **h** . . .
o·tɛs *sf.* hôtesse.
o·tfɔrm, **o·tkɔ̃:tr**, **o·tlis**, **o·tmare**, **o·tmã** } = **h** . . .
o·tɔbiɔgraf‖**i** *sf.* autobiographie.
—**ik** *a.* autobiographique.
o·tɔdafe *sm.* autodafé.
o·tɔgraf *a. & sm.* autographe.
—**i** *sf.* autographie.
—**i**[-fje] *v.* autographi-.
—**ik** *a.* autographique.
o·tɔka:r *sm.* auto-car.
o·tɔkrasi *sf.* autocratie.
o·tɔkrat *sm.* autocrate.
—**ik** *a.* autocratique.
o·tɔktɔn ou **-to:n** *a. & s.* autochtone.
o·tɔmat *sm.* automate.
—**ik** *a.* automatique.
o·tɔmedɔ̃ *sm.* automédon.
o·tɔmnal *a.* automnale.
o·tɔmɔbil *a.* automobile.
—**ism** ou **-izm** *sm.* automobilisme.
o·tɔmɔtris, -tœ:r *a.* antomotrice, (teur.
o·tɔn ou **ɔtɔn** *sm.* automne.
o·tɔnɔm *a.* autonome.
—**i** *sf.* autonomie.
o·tɔpsi *sf.* autopsie.
o·tɔr . . . = **ɔtɔr** . . .
o·tœ:r *sm.* auteur.
o·tœ:r *sf.* hauteur = **h** . . .
o·t(r) *a.* autre.
o·travɛr də *prp.* autravers de.
o·t(rə)fwa *adv.* autrefois.
o·trəmã *adv.* autrement.
o·triʃ *nprf.* Autriche.
—**jɛn, -jɛ̃** *a.* autrichien[ne. *s.* Autri-
o·tryʃ *sf.* autruche. (chien[ne.
o·trɥi *s.* autrui.
o·tsu də *prp.* au-dessous de.
o·tsy də *prp.* au-dessus de.
o·tʃo:s, **o·tta:j** } = **h** . . .

m. autour.
adv. autour. ~ **dɔ** *prp.*
i. auvent. (autour de.
= ɔv . . .
f. l. d. o.
. os-.
na *sm.* hosanna.
nprm. Augsbourg.
osé[e.
sf. oseille.
m. osier.
ɯ o·zo:n = ɔ . . .
sm. oseur.
f. oseraie.
auge.
augée.
. auget.
ɥi ou o·ʒɔrdɥi = ɔʒ . . .

ɔ.

:s *sf.* obédience.
:r] *v.* obéiss-.
f. obéissance.
a. obéissant[e.
: *sm.* obélisque.
) *sf.* obésité.
:·re ou -e·re] *v.* obèr-.
sf. auberge.
m. aubergiste.
. obèse.
i. obit.
am. obituaire.
n. obier.
n. oblat.
ɔ̃ *sf.* oblation.
tɛ:r *sm.* obligataire.
:r *a.* obligatoire.
sf. obligation.
i. oblique.
. obliqu-.
ɘ *sf.* obliquité.
'a·sjɔ̃ *sf.* oblitération.
r[-ɛ·re ou -e·re] *v.* oblitèr-.
)] *v.* oblig- & oblige-.
sf. obligeance.
a. obligeant[e.
& s. obligé[e.
a. oblong[ue.
: obole.
e] *v.* obombr-.

ɔb|rɛpsjɔ̃ *sf.* obreption.
—rɛptis *a.* obreptice.
ɔbro = **h** . . .
ɔbvi[-vje] *v.* obvi-.
ɔby(:)s } = **ɔb** . . .
ɔby(·)zje }
ɔb|ʒɛ *sm.* objet.
—ʒɛksjɔ̃ *sf.* objection.
—ʒɛkt[e] *v.* object-.
—ʒɛktivite *sf.* objectivité.
ɔbʒyrg|atris, -atœ:r *a.* objurgatrice, ateur.
—a·sjɔ̃ *sf.* objurgation.
ɔ(:)d *sf.* ode.
ɔdalisk *sf.* odalisque.
ɔdeɔ̃ *sm.* odéon.
ɔdise *sf.* odysée.
ɔdjø[:z = **od** . . .
ɔdɔ:r[-ɔre] *v.* odor-.
***—a** *sm.* odorat.
***—ɑ̃[:t** *a.* odorant[e.
***—iferɑ̃[:t** *a.* odoriférant[e.
ɔdɔ̃t|alʒi *sf.* odontalgie.
—alʒik *a.* odontalgique.
—ɔlɔʒi *sf.* odontologie.
ɔdœ:r *sf.* odeur.
ɔfɑ̃:s[e] *v.* offens-.
— *sf.* offense.
—ɑ̃[:t *a.* offensant[e.
—e *s.* offensé[e.
—i:v, if *a. & sf.* offensive, -if.
—œ:r *sm.* offenseur.
ɔfɛrt, ɔfɛ:r *pp. d.* **ɔfr.** offert[e.
— *sf.* offerte.
—wa:r *sm.* offertoire.
ɔflklei(:)d *sm.* ophicléide.
ɔfis *sm. & sf.* office.
—i[-sje] *v.* offici-.
—in *sm.* officine.
—inal *a.* officinal[e.
—jal *sm.* official.
—jɑ̃ *sm.* officiant.
—je *sm.* officier.
—jɛl *a.* officiel[le.
—jo·zite *sf.* officiosité.
—jø[:z *a.* officieuse, eux.
ɔfr[i:r] *v.* offr-.
— *sf.* offre.
—ɑ̃ *sm.* offrant.
—ɑ̃:d *sf.* offrande.
ɔftalm|i *sf.* ophtalmie.
—ik *a.* ophtalmique.

ɔfysk[e] *v.* offusqu-.
ɔgmɑ̃ *sm.* augment.
ɔgmɑ̃:t[e] *v.* augment-.
—ati:v, -if *a.* augmentative, if.
—atœ:r *sm.* augmentateur.
—ɑ·sjɔ̃ *sf.* augmentation.
ɔ(:)gr *sm.* ogre.
***—ɛs** *sf.* ogresse.
ɔgyst *a.* auguste. *nprm.* Auguste.
—in, **ɛ̃** *s.* augustin[e. (d'oïl.
ɔil ou **ɔ(:)j (lɑ̃g d ∾** *sf.*) langue
ɔk (lɑ̃g d ∾ *sf.*) langue d'oc.
ɔkarina *sm.* occarina.
ɔkɑ·zjɔn[e] ou **ɔkazjɔn**[e] *v.* occa-
—ɛl *a.* occasionel[le. (sionn-.
ɔkɑ·zjɔ̃ ou **ɔkazjɔ̃** *sf.* occasion.
ɔkɛ } = **h** . . .
ɔkɛt }
ɔkr *sf.* ocre.
—ø[:z *a.* ocreuse, eux.
ɔkly·zjɔ̃ *sf.* occlusion.
ɔksal‖i(:)d *sf.* oxalide.
—ik *a.* oxalique.
ɔksi *m. d.* **ɔksi:z.**
ɔksi(:)d *sm.* oxyde.
—[-ide] *v.* oxyd-.
***—a(:)bl** *a.* oxydable.
***—ɑ·sjɔ̃** *sf.* oxydation.
ɔksidɑ̃ *sm.* occident.
ɔksidɑ̃·tal *a.* occidental[e.
ɔksikra *sm.* oxycrat.
ɔksiljɛ:r *a. & s.* auxiliaire.
ɔksimɛl *sm.* oxymel.
ɔksipy(t) *sm.* occiput.
ɔksi[:z *pp. & a.* occis[e.
ɔksiʒɛ(:)n *sm.* oxygène.
—[-ɛ·ne ou -e·ne] *v.* oxygèn-.
ɔkt‖aɛ(:)dr *sm.* octaèdre.
—a:v *sf.* octave.
—ɑ̃ *sm.* octant.
—ɑ̃:t *num.* octante.
—ɔ(:)br *sm.* octobre.
—ɔʒenɛ:r *a. & s.* octogénaire.
ɔktrwɑ *sm.* octroi.
ɔktrwɑ(:)j[-ɑje] *v.* octroy-.
ɔktypl *a.* octuple.
—[e] *v.* octupl-.
ɔkyl‖ɛ:r *a.* oculaire.
—ist *sm.* oculiste.
ɔkylt *a.* occulte.
—ism ou **-izm** *sm.* occultisme.
ɔkyp[e] *v.* occup-.
—ɑ·sjɔ̃ *sf.* occupation.
—ɑ̃[:t *a.* occupant[e.
—e *int.* occupé.
ɔkyr‖ɑ̃:s *sf.* occurrence.
—ɑ̃[:t *a.* occurrent[e.
ɔla = h . . .
ɔlɑ̃:d . . . = **h** . . .
ɔleaʒinø[:z *a.* oléagineuse, eux.
ɔlɛ̃:p *sm.* olympe.
—ik *a.* olympique.
—jɑ(:)d *sf.* olympiade.
—jɛn, -jɛ̃ *a.* olympien[ne.
ɔlibɑ̃ *sm.* oliban.
ɔlifɑ̃ *sm.* olifant.
ɔligar§‖i *sf.* oligarchie.
—ik *a.* oligarchique.
ɔlim *sm.* olim.
ɔli:v *sf.* olive.
***—ase** *a.* olivacé[e.
***—ɑ:tr** *a.* olivâtre.
***—ɛ:r** *a.* olivaire.
***—ɛt** *sf.* olivette.
***—ɛ·zɔ̃** *sf.* olivaison.
***—je** *sm.* olivier.
***—jɛ:r** *sf.* olivière.
***—ri** *sf.* oliverie.
ɔlɔko:st *sm.* holocauste.
ɔm *sm.* homme.
ɔmɑ:r = h . . .
ɔmas *af.* hommasse.
ɔmɑ:ʒ *sm.* hommage.
ɔmeli *sf.* homélie.
ɔmeɔpat *sm.* homéopathe.
—i *sf.* homéopathie.
—ik *a.* homéopathique.
ɔmerik *a.* homérique.
ɔmɛ *ind. prés. sg.* III. omet. I. &
ɔmɛt[r] *v.* omett-. (II. omets.
ɔmi *m. d.* **ɔmi:z.** omis.
ɔminø[:z *a.* omineuse, eux.
ɔmisi(:)d *a. & sm.* homicide.
ɔmisjɔ̃ *sf.* omission.
ɔmi[:z *pp. d.* **ɔmɛt.** omis[e.
ɔmlɛt *sf.* omelette.
ɔmlɛt *sf.* hommelette.
ɔmniby(:)s *sm.* omnibus.
ɔmni‖pɔtɑ̃:s *sf.* omnipotence.
—pɔtɑ̃[:t *a.* omnipotent[e.
—vɔ:r *sm.* omnivore.
ɔmɔnim *a. & sm.* homonyme.
ɔmɔplat *sf.* omoplate.
ɔmɔʒenite *sf.* homogénité.

ɪ *a.* homogène.
ɔn.
: *sm.* onagre.
a. onéraire.
ɛ *a.* onéreuse, eux.
. honnête.
f. honnêteté.
m. onyx.
ɪs = h . . .
ɔpe *sf.* onomatopée.
v. honor-.
ɪte *sf.* honorabilité.
ɪl *a.* honorable.
ɪrm. Honoré.
ɪm. honoraire.
a. honorifique.
ɪm. honneur.
:)d *sf.* oignonade.
. oignonet.
oignonette.
f. oignonière.
. oignon ou .ognon.
pl. opes.
. opaque.
, opale.
; *a.* opalin[e.
sf. opacité.
sm. opéra.
a. opérable.
sm. opérateur.
:r *a.* opératoire.
sf. opération.
ɔpéré[e.
opérette.
·re ou -e·re] *v.* opèr-.
l *sm.* opercule.
ɔperculé[e.
v. opil-.
sf. opilation.
v. opin-.
. opinant.
a. opiniâtre.
e] *v.* opiniâtr-.
ɔte *sf.* opiniâtreté.
opinion.
m. opineur.
ɪm. hôpital.
n. opiat.
. opiacé[e.
n. opium.
v. oppos-.
a. qpposable.

—ã *sm.* opposant.
—e *a. & sm.* opposé[e.
—isjõ *sf.* opposition.
—it *sf.* opposite.
ɔpɔrtyn, -tœ̃ *a.* opportun[e.
—emã *adv.* opportunément.
—ism ou -izm *sm.* opportunisme.
—ist *sm.* opportuniste.
—ite *sf.* opportunité.
ɔprɛ(:)s[e] *v.* opress-.
***—i:v, if** *a.* oppressive, -if.
***—jõ** *sf.* oppression.
***—œ:r** *sm.* oppresseur.
ɔprim[e] *v.* opprim-.
—e *a. & sm.* opprimé[e.
ɔprɔ(:)br *sm.* opprobre.
ɔpsekjo·zite ou ɔpsekɥi(j)o·zite *sf.* obséquiosité.
ɔpsekjø[:z ou **ɔpsekɥi(j)ø**[:z *a.* obséquieuse, eux.
ɔpsenite *sf.* obscénité.
ɔpsɛ(:)d[-sɛde ou -sede] *v.* obsèd-.
ɔpsɛk *sf. pl.* obsèques.
ɔpsɛ:n *a.* obscène.
ɔpsɛrv[e] *v.* observ-.
—a(:)bl *a.* observable. (ateur.
—atris, -atœ:r *a. & s.* observatrice,
—atwa:r *sm.* observatoire.
—a·sjõ *sf.* observation.
—ã:s *sf.* observance.
ɔpsɛs|jõ *sf.* obsession.
—œ:r *sm.* obsesseur.
ɔpsidjan *sf.* obsidiane.
ɔpsjõ *sf.* option.
ɔpsky:r *a.* obscur[e.
—ã·tism ou -izm *sm.* obscurantisme.
—ã·tist *sm.* obscurantiste.
—emã *adv.* obscurément.
***—ite** *sf.* obscurité.
ɔpskyrsis[-i:r] *v.* obscurciss-.
—mã *sm.* obscurcissement.
ɔpstakl ou ɔpsta:kl *sm.* obstacle.
ɔpstin[e] *v.* obstin-.
—a·sjõ *sf.* obstination.
—e *a.* obstiné[e.
ɔp|stry[e] *v.* obstru-.
—stryksjõ *sf.* obstruction.
—stryktɪ:v, if *a.* obstructive, -if.
ɔpt[e] *v.* opt-.
—atɪ:v, -if *a. & sm.* optative, if.
—a·sjõ *sf.* optation. (pèr-.
ɔptã·pɛ:r[-ɛ·re ou -e·re] *v.* obtem-

ɔptɑ̃·sjɔ̃ *sf.* obtention.
ɔptik *a. & sf.* optique.
—**isjɛ̃** *sm.* opticien.
ɔptjɛn[-tɔni:r] *v.* obtienn-.
ɔptjɛ̃ *ind. prés. sg.* III. obtient. I. & II. obtiens.
ɔptɔny *pp. d.* **ɔptjɛn.** obtenu[e.
ɔptyr|atœ:r *sm.* obturateur.
—**a·sjɔ̃** *sf.* obturation.
ɔptim|e *adv.* optime.
—**izm** ou **-izm** *sm.* optimisme.
—**ist** *sm.* optimiste.
ɔpty[:z *a.* obtus[e.
*—**ɑ̃:gl** *a.* obtusangle.
ɔpyl|amɑ̃ *adv.* opulemment.
—**ɑ̃:s** *sf.* opulence.
—**ɑ̃**[:t *a.* opulent[e.
ɔpyskyl *sm.* opuscule.
ɔ:r *cj.* or. *adv.* ores.
ɔ:r *sm.* or.
ɔ:r *adv. & prp.* = **hɔ:r.**
ɔra *fut. sg. d.* **av.** III. aura. II.
ɔr|al *a.* oral[e. (auras.
—**atɔrjo** *sm.* oratorio.
—**atœ:r** *sm.* orateur.
—**atwa:r** *a. & sm.* oratoire.
ɔra:ʒ *sm.* orage.
*—**ø**[:z *a.* orageuse, eux.
ɔrɑ:kl *sm.* oracle.
ɔrɑ̃utɑ̃ *sm.* orang-outang.
ɔrɑ̃:ʒ *sf.* orange.
—**a** *sm.* orangeat.
—**a**(:)**d** *sf.* orangeade.
—**e** *a.* orangé[e. *sm.* oranger.
—**ɛ:r, -e** *s.* orangère, er.
—**ri** *sf.* orangerie.
ɔrb *sm.* orbe.
ɔrbikylɛ:r *a.* orbiculaire.
ɔrbit *sf.* orbite.
—**ɛ:r** *a.* orbitaire.
ɔrd = **h . . .**
ɔrdali *sf.* ordalie.
ɔrdin|atœ:r *sm.* ordinateur.
—**al** *am.* ordinal.
—**a·sjɔ̃** *sf.* ordination.
—**ɑ̃** *sm.* 1) ordinant. 2) ordinand.
ɔrdinɛ:r *a. & sm.* ordinaire.
ɔrdo *sm.* ordo.
ɔrdɔn[e] *v.* ordonn-.
—**atris, atœ:r***s.*ordonnatrice,ateur.
—**ɑ̃:s** *sf.* ordonnance. (nanç-.
—**ɑ̃:s**[e] *v.* ordonnanc- & ordon-
—**ɑ̃·smɑ̃** *sm.* ordonnancement.
—**e** *a. & sf.* ordonné[e.
ɔrdœ:vr = **h . . .**
ɔrdr *sm.* ordre.
ɔrdy:r *sf.* ordure.
*—**jɛ:r, -je** *a.* ordurière, ier.
ɔre *sf.* orée. (aurez.
ɔre *fut. d.* **av.** *sg.* I. aurai. *pl.* II.
ɔreɔl *sf.* auréole.
ɔrɛ *cond. d.* **av.** *pl.* III. auraient. *sg.* III. aurait. I. & II. aurais.
ɔrɛ(:)j *sf.* oreille. ∾ **d urs** *sf.* oreille-d'ours.
*—**ard, a:r** *a.* oreillard[e.
*—**e** *sm.* oreiller.
*—**ɛt** *sf.* oreillette.
*—**ɔ̃** *sm.* oreillon.
ɔrɛ:r *a. & sm.* horaire.
ɔrɛ·zɔ̃ *sf.* oraison.
ɔrɛ̃ *sm.* orin.
ɔrfeɔ̃ *sm.* orphéon.
ɔrfɛ:vr *sm.* orfèvre.
—**ɔri** *sf.* orfèvrerie.
—**i** *a.* orfévri[e.
ɔrfəlin, -lɛ̃ *a. & s.* orphelin[e.
—**a** *sm.* orphelinat.
—**a:ʒ** *sm.* orphelinage.
ɔrfrɛ *sf.* orfraie.
ɔrfrwa *sm.* orfroi.
ɔrg *sm.* (*au pl. f.*) orgue.
ɔrgan *sm.* organe.
—**ik** *sm.* organique.
—**izm** ou **-izm** *sm.* organisme.
—**ist** *sm.* organiste.
—**i:z**[e] *v.* organis-.
—**iza**(:)**bl** *a.* organisable.
—**izatris, -atœ:r** *s.* organisatrice.
—**iza·sjɔ̃** *sf.* organisation. (ateur.
—**ize** *a.* organisé[e.
ɔrgano *sm.* organeau.
ɔrgɑ̃·di *sm.* organdi.
ɔrgɑ̃·sɛ̃ *sm.* organsin.
ɔrgɑ̃·sin[e] *v.* organsin-.
—**a:ʒ** *sm.* organsinage.
ɔrgœ(:)j *sm.* orgueil. (eux.
*—**ø**[:z ou **ɔrgɛjø**[:z *a.* orgueilleuse, eux.
ɔri(:)bl = **ɔrr . . .**
ɔrifɛ:r *a.* aurifère.
ɔrifis *sm.* orifice.
ɔriflɑ:m *sf.* oriflamme.
ɔrigɑ̃ *sm.* origan.
ɔrijard, a:r *a.* orillard[e.

m. orillon.
sf. auricule.
auriculé[e.
a. & sm. auriculaire.
sm. orignal.
sm. oripeau.
sm. horizon.
a. horizontal[e.
sf. origine.
. & sm. original[e.
sf. originalité.
. originel[le.
a. originaire.
m. orient.
e] *v.* orient-.
. oriental[e.
sm. orientaliste.
sf. orientation.
md. d. av. *pl.* II. auriez.
md. d. av. *pl.* I. aurions.
n. Orion.
n. horion = **h**...
orque.
r *sm.* orchestre.
. orchestr-.
sf. orchestration.
sf. pl. orchidées.
sm. orchis.
. orle.
‖ist *sm.* orléaniste.
ou **-izm** *sm.* orléanisme.
nprm. Orléans. *sf.* orléans.
sf. horloge.
m. horloger.
sf. horlogerie.
m. orme.
ormaie.
= **h**...
:)j *sf.* ormille.
a. ormeau.
a. orne.
v. orn-.
nist *sm.* ornemaniste.
sm. ornement.
ã:t[e] *v.* ornement-.
. ornemental[e.
sf. ornementation.
lɔʒ‖i *sf.* ornithologie.
. ornithologique.
m. ornithologiste.
rẽ:k *sm.* ornithorinque.
sf. ornière.

ɔrɔgrafi *sf.* orographie.
ɔrɔ:r *sf.* aurore.
ɔrɔskɔp *sm.* horoscope.
ɔrɔ̃ *fut. d.* av. *pl.* III. auront.
ɔrɔ̃:ʒ *sf.* oronge. (I. aurons.
ɔrpɑ-jœ:r *sm.* orpailleur.
ɔrpẽ *sm.* orpin.
ɔrpimã *sm.* orpiment.
ɔ(r)r‖i(:)bl *a.* horrible.
—**œ:r** *sf.* horreur.
ɔrsɛ(:)j *sf.* orseille.
ɔrtã-sja *sf.* hortensia.
ɔrtɛ(:)j *sm.* orteil.
ɔrti *sf.* ortie.
ɔrti‖kɔl *a.* horticole.
—**kylty:r** *sf.* horticulture.
ɔrtɔ‖dɔks *a.* orthodoxe.
—**dɔksi** *sf.* orthodoxie.
—**graf(i)** *sf.* orthograph(i)e.
—**grafik** *a.* orthographique.
—**pedi** *sf.* orthopédie.
—**pedik** *a.* orthopédique.
—**pedist** *sm.* orthopédiste.
ɔrtɔlã *sm.* ortolan.
ɔrtɔptɛ:r *a. & sm.* orthoptère.
ɔrval *sf.* orvale.
ɔrvɛ *sm.* orvet.
ɔrvjetã *sm.* orviétan.
ɔrʒ *sf.* orge.
—**a** *sm.* orgeat.
—**ɔlɛ** *sm.* orgelet.
—**jak** *a.* orgiaque.
ɔrʒi *sf.* orgie.
ɔs ou **o:s** *sm.* os.
—**aty:r** *sf.* ossature.
ɔsean‖i *nprf.* Océanie.
—**jɛn, -jẽ** *a.* océanien[ne. *s.* Océa-
ɔseã *sm.* océan. (nien[ne.
ɔsɛ:r ou **o-sɛ:r** *nprf.* Auxerre.
ɔsifi[-fje] *v.* ossifi-.
—**kɑ-sjõ** *sf.* ossification.
ɔsil[e] ou **ɔsi(:)j**[e] *v.* oscill-.
—**atwa:r** *a.* oscillatoire.
—**ɑ-sjõ** *sf.* oscillation.
ɔsk... = **o-sk**...
ɔsl... = **o-sl**...
ɔslo *sm.* ocelot.
ɔsm... = **o-sm**...
ɔsø[:z *a.* osseuse, eux.
ɔspis *sm.* hospice.
ɔspital‖ite *sf.* hospitalité.
—**jɛ:r, -je** *a.* hospitalière, ier.

ɔstã·s|i(:)bl *a.* ostensible.
—wa:r *sm.* ostensoir(e).
ɔstã·ta·sjõ *sf.* ostentation.
ɔsterite, ɔstɛ:r = **os**...
ɔsti *sf.* hostie.
ɔstil *a.* hostile.
—ite *sf.* hostilité.
ɔstine = **ɔpstine.**
ɔstral = **o·stral.**
—i *nprf.* Australie.
ɔstras|e *a. & sm.* ostracé[e.
—ism ou **-izm** *sm.* ostracisme.
—it *sf.* ostracite.
ɔstreikylty:r *sf.* ostréiculture.
ɔstrɔgo *sm.* ostrogot.
ɔsqɛ:r *sm.* ossuaire.
ɔʃ *sf.* oche. *nprm.* Auch.
ɔʃ... = **h**...
ɔt = **h**...
ɔtalʒi *sf.* otalgie.
ɔta·ri *sf.* otarie.
ɔta:ʒ *sm.* otage.
ɔtã·t|ik *a.* authentique.
—ik[e] *v.* authentiqu-.
—isite *sf.* authenticité.
ɔte = **h**...
ɔtɛl = **o·t**...
ɔtɛl *sm.* hôtel.
—djø *sm.* Hôtel-Dieu.
—dəvil *sm.* hôtel de ville.
—jɛ:r, -je *s.* hôtelière, ier.
—ri *sf.* hôtellerie.
ɔtɛs = **o·tɛs.**
ɔtɔman *sf.* ottomane.
ɔtɔn ou **o·tɔn** *sm.* automne.
ɔtɔr|ite *sf.* autorité.
—itɛ:r *a.* autoritaire.
—i:z[e] *v.* autoris-.
—izɑ·sjõ *sf.* autorisation.
ɔtœ:r *sm.* = **o·t**...
ɔtø:z, œ:r
ɔtrɛ
ɔtro } = **h**...
ɔ:v *sm.* ove.
ɔval *a. & sm.* ovale.
—ɛ:r *a.* ovalaire.
—ite *sf.* ovalité.
ɔvɑ·sjõ *sf.* ovation.
ɔvɛ:r *sm.* ovaire.
ɔvɛrɲ *nprf.* Auvergne,
—a[t *s.* Auvergnat[e.
ɔvin, -ɛ̃ *a.* ovin[e.
ɔv|ipa:r *a.* ovipare.
—ɔi(:)d *sm.* ovoïde.
—yl *sm.* ovule.
—ylɛ:r *a.* ovulaire.
ɔza(n)na *sm.* hosanna.
ɔzɔn ou **ɔzo:n** *sm.* ozone.
—[e] *a.* ozoné[e.
ɔʒi:v *sf.* ogive.
***—al** *a.* ogival[e. (hui.
ɔʒurdqi ou **ɔʒɔrdqi** *adv.* aujourd'-

õ.

õ *pron indéf.* on.
õ *ind. prés. pl.* III. *d.* **av.** ont.
õ·bɛl *sf.* ombelle.
—ifɛ:r *a. & sf.* ombellifère.
õ·bili(k) *sm.* ombilic.
—al *a.* ombilical[e.
õ:br *sm.* hombre.
õ:br *sf. & sm.* ombre.
—[e] *v.* ombr-.
—a:ʒ *sm.* ombrage.
—a:ʒ[-aʒe] *v.* ombrag- & ombrage-.
—aʒe *a.* ombragé[e.
—aʒø[:z *a.* ombrageuse, eux.
—ã[:t *a.* ombrant[e.
—ɛl *sf.* ombrelle.
—ø[:z *a.* ombreuse, eux.
õ:d *sf.* onde.
—e *a. & sf.* ondé[e.
—in, -ɛ̃ *s.* ondin[e.
õ·dwa(:)j[-aje] *v.* ondoy-.
***—ã**[:t *a.* ondoyant[e.
***—mã** *sm.* ondoiement.
õ·dyl[e] *v.* ondul-.
—atwa:r *a.* ondulatoire.
—a·sjõ *sf.* ondulation.
—ã[:t *a.* ondulant[e.
—e *a.* ondulé[e.
—ø[:z *a.* onduleuse, eux.
õ·gã *sm.* onguent.
õ:gl *sm.* ongle.
—e *sf.* onglée.
—ɛ *sm.* onglet.
—ɛt *sf.* onglette.
õ·gr... = **h**...
õ·gyle *a.* ongulé[e.
õ:k *adv.* onc ou onques.
õ:kl *sm.* oncle.
õk|sjõ *sf.* onction.
—tyø[:z *a.* onctueuse, eux.
—tyo·zite *sf.* onctuosité.

l. d. õ *pron.*
ce.
& *sf.* onciale.
. *d.* õ *v.*
h...
sf. ontologie.
i. ontologique.
sm. ontologiste.
num. onze.
& *s.* onzième.

ø.

ers. eux.
sm. pl. œufs.
u! ou euh!
. Eudes.
a. euphémique.
-izm *sm.* euphémisme.
. euphonie.
uphonique.
. euphorbe.
sm. eucalypte.
sf. eucharistie.
ylali *nprf.* Eulalie.
ron. eux-mêmes.
. eunuque.
œr...
. eustache.
l. d. ø.
ı **yʒeni** *nprf.* Eugénie.
. **yʒɛ:n** *nprm.* Eugène.

œ.

œf *sm.* œuf.
œ(:)j *sm.* œil.
*—**a(:)d** *sf.* œillade.
*—**e** *a.* œillé[e.
*—**ɛ** *sm.* œillet.
*—**ɛ:r** *sf.* œillère.
*—**ɛt** *sf.* œillette.
*—**tõ** *sm.* œilleton.
œ:r *nprf.* Eure.
œ:r *sf.* heure.
œ:r *sm.* heurt = **h**...
†**œ:r** *sm.* heur.
œrɔp *nprf.* Europe. (péen[ne.
—**eɛn, eɛ̃** *a.* européen[ne. *s.* Euro-
œrø[:z ou **ø·rø[:z** ou **ørø[:z** *a.* heureuse, eux.
—**mã** *adv.* heureusement.
œrt... = **h**...
œve *a.* œuvé[e.
œ:vr *sf.* & *sm.* œuvre.
—[e] *v.* œuvr-.
œʒ... = **ø·ʒ**...

œ̃.

œ̃ *art. m.* un.
œ̃ *a.* & *sm.* Hun = **hœ̃**.
œ̃:bl *a.* humble.
—**ɔmã** *adv.* humblement.
œ̃n *f. l. d.* œ̃.

p.

rf. Padoue.
-ã *a.* padouan[e. *s.* Padou-
& *a.* paf. (an[e.
)aff-.
n ou -izm *sm.* paganisme.
. paganis-.
pakbo.
pagaie.
sf. pagode.
ɛ̃ *a.* & *s.* païen[ne.
paqu-.
. paquage.
n. pacage.
. pacag- & pacage-.

pak‖bo ou pagbo *sm.* paquebot.
—**ɛ** *sm.* paquet.
—**ɛt[pakte]** *v.* paquett-.
—**ɔti(:)j** *sf.* pacotille.
pakt *sm.* pacte.
pakta:ʒ *sm.* paquetage.
pakti:z[e] *v.* pactis-.
paktje *sm.* paquetier.
pal *sf.* pale.
pal *sm.* pal.
paladɛ̃ *sm.* paladin.
palas[e] *v.* pallass-.
—**œ:r** *sm.* pallasseur.
palastr *sm.* palastre.

palatal *a. & sf.* palatal[e.
palatin, -tɛ̃ *a., sf. & sm.* palatin[e.
—**a** ou **-ɑ** *nprm.* Palatinat.
palɑ̃ *sm.* palan.
palɑ̃:k *sf.* palanque.
—**ɛ̃** *sm.* palanquin.
palɑ̃·sɔ̃ *sm.* palançon.
palɑ̃:ʃ *sf.* palanche.
palɛ *sm.* palais.
palɛ *sm.* palet.
palɛrm *nprf.* Palerme.
—**itɛn, -ɛ̃** *a.* palermitain[e.
palɛstin *nprf.* Palestine.
palɛt *sf.* palette.
palifi[-fje] *v.* palifi-.
—**kɑ·sjɔ̃** *sf.* palification.
palfr‖ənje *sm.* palefrenier.
—**wɑ** *sm.* palefroi.
palinɔdi *sf.* palinodie.
palis *sm.* palis.
—[e] *v.* paliss-.
—**a(:)d** *sf.* palissade.
—**a(:)d**[-ade] *v.* palissad-.
—**a:ʒ** *sm.* palissage.
palisɑ̃:dr *sm.* palissandre.
palje *sm.* palier.
palladjɔm *sm.* palladium.
pa(l)l‖i [palje] *v.* palli-.
—**jati:v, -jatif** *a. & sm.* palliative, (-iatif.
—**jɑ·sjɔ̃** *sf.* palliation.
palljɔm *sm.* pallium.
palm *sm.* palme.
—**e** *a.* palmé[e.
—**ipɛ(:)d** *a.* palmipède.
—**y:r** *sf.* palmure.
palm *sf.* palme.
—**arɛ(:)s** *sm.* palmarès.
—**ɛt** *sf.* palmette.
—**ist** *sm.* palmiste.
—**it** *sm.* palmite.
—**je** *sm.* palmier.
palo *sm.* palot.
palɔnje *sm.* palonnier.
palɔ̃:b *sf.* palombe.
palp[e] *v.* palp-.
— *sf.* palpe.
—**a(:)bl** *a.* palpable.
—**ɑ·sjɔ̃** *sf.* palpation.
—**it**[e] *v.* palpit-.
—**itɑ·sjɔ̃** *sf.* palpitation.
—**itɑ̃**[:**t** *a.* palpitant[e.
palrɔ̃ *sm.* paleron.
palsɑ̃·blø! *int.* palsembleu.
palto *sm.* paletot.
paltɔkɛ *sm.* paltoquet.
paltyvje *sm.* paletuvier.
palyd‖eɛn, -eɛ̃ *a.* paludéen[ne.
—**in** *sf.* paludine.
—**je** *sm.* paludier.
—**ø**[:**z** *a.* paludeuse, eux.
palystr *a.* palustre.
pan, pɑ̃ *s.* paon[ne.
pan *sf.* panne.
pan[e] *v.* pan-.
—**a(:)d** *sf.* panade.
panama *nprm.* Panama. *sm.* panama.
panard, -a:r *a.* panard[e.
pana·ri *sm.* panaris.
panase *sf.* panacée.
panaʃ *sm.* panache.
—[e] *v.* panach-.
—**e** *a. & sm.* panaché[e.
—**y:r** *sf.* panachure.
panatɛlla *sm.* panatella.
pana:ʒ *sm.* panage.
pane *a.* pané[e.
paneʒir‖ik *sm.* panégyrique.
—**ist** *sm.* panégyriste.
panɛ *sm.* panais.
panifi[-fje] *v.* panifi-.
—**kɑ·sjɔ̃** *sf.* panification.
panik *sm.* panic.
panik *a. & sf.* panique.
panikyl *sf.* panicule.
panje ou **paɲe** *sm.* panier.
pano *sm.* paonneau.
pano *sm.* panneau
pano:t[e] *v.* panneaut-.
panɔn‖i *nprf.* Panonie.
—**jɛn, -jɛ̃** *a.* panonien[ne.
panɔpli *sf.* panoplie.
panɔram‖a *sm.* panorama.
—**ik** *a.* panoramique.
panɔ̃·so *sm.* panonceau.
panɾe *sf.* panerée.
pan‖tje *sm.* panetier.
—**tjɛ:r** *sf.* panetière.
pantɔ̃ *sm.* panneton.
pantri *sf.* panetrie.
paɲ *sm.* pagne.
paɲɔ̃ *sm.* pagnon.
pap *sm.* pape.
—**a** *sm.* papa.
—**al** *a.* papal[e.

am. & sm. papalin.
sm. papayer.
i sf. = paptri.
sm. papegai.
n[e] v. papillonn-.
a. papillonnacé[e.
t[e] v. papillot-.
papillote.
sm. papillotage.
sm. papillon.
sf. papille.
ı. papillaire.
(:)s sm. papyrus.
t sm. papiste.
ou -izm sm. papisme.
sm. papier.
·d, -a:r a. & sm. papelard[e.
f. papelardise.
e sf. papauté.
s sf. paperasse.
. paperass-.
m. paperassier.
e sm. papetier.
f. papeterie.
sf. papule.
nd. prés. sg. d. part. III.
. I. & II. pars.
v. par-.
m. part.
m. pard.
f. part.
p. par.
ɔl sf. parabole.
. parabolique.
d[-ade] v. parad-.
parade.
i sm. paradis.
igm sm. paradigme.
izjak a. paradisiaque.
ɔks sm. paradoxe.
. paradoxal[e.
e] v. paraf- ou paraph-.
parafe ou paraphe.
n sf. paraffine.
·ast sm. paraphraste.
·a:z sf. paraphrase.
paraphras-.
sm. paraphraseur.
raf sm. paragraphe.
rɔt sm. paracrotte.
itik a. & s. paralytique.
] v. paralys-.

—i·zi sf. paralysie.
pára(l)laks sf. parallaxe.
para(l)lelɔgram sm. parallélogramme.
para(l)lɛl a., sf. & sm. parallèle.
—ism ou -izm sm. parallélisme.
para|nɛ:ʒ sm. paraneige.
—pɛ sm. parapet.
—plɥi sm. parapluie.
—sɔl sm. parasol.
—ʃyt sm. parachute.
—tɔnɛ:r sm. paratonnerre.
—vɑ̃ sm. paravent.
paravalɑ̃:ʃ sm. paravalanche.
parazit a. & sm. parasite.
—ik a. parasitique.
—ism ou -izm sm. parasitisme.
para:ʒ sm. parage.
parɑ̃ m. d. parɑ̃:t. parent. sm.
parɑ̃ adv. par an. (pl. parents.
parɑ̃·gɔ̃ sm. parangon.
parɑ̃·gɔn[e] v. parangonn-.
—a:ʒ sm. parangonnage.
parɑ̃[:t a. & s. parent[e.
—a:ʒ sm. parentage.
—e sf. parenté.
parɑ̃·tɛ:z sf. parenthèse.
parblø int. parbleu.
pardəsu prp. & adv. par-dessous.
pardəsy prp., adv. & sm. par-dessus.
pardəvɑ̃ adv. pardevant.
pardi! int. pardi!
pardjø! int. pardieu!
pardɔn[e] v. pardonn-.
—a(:)bl a. pardonnable.
pardɔ̃ sm. pardon. (a. paré[e.
pa·re inf. d. pa:r. parer. pp. &
parɛ ind. prés. sg. d. parɛ:s. III.
paraît. I. & II. parais.
parɛ(:)j a. & sm. pareil[le.
parɛna:ʒ sm. parrainage.
parɛ(:)s[-ɛ:tr] v. paraiss-.
parɛs[e] v. paress-.
— sf. paresse.
—ø[:z a. & s. paresseuse, eux.
pa·rɛ̃ ou pɑ·rɛ̃ sm. parrain.
parfɛ[t a. & sm. parfait[e.
parfɛ:z[-fɛ:r] v. parfais-.
parfil[e] v. parfil-.
—a:ʒ sm. parfilage.
parfɔ̃:d[r] v. parfond-.
parfœ̃ sm. parfum.

parfurnis[-i:r] *v.* parfourniss-.
parfwa *adv.* parfois.
parfym[e] *v.* parfum-.
—e *a.* parfumé[e.
—**ø:z, -œ:r** *s.* parfumeuse, eux.
—**ri** *sf.* parfumerie.
pa·ri *nprm.* Paris.
pari [parje] *v.* pari-.
— *sm.* pari.
parisi(:)d *sm.* parricide.
parite *sf.* parité. (Parisien[ne.
pari·zjɛn, -jɛ̃ *a.* parisien[ne. *s.*
parja *sm.* paria.
parj‖e *inf. d.* **pari.** parier.
—**œ:r** *sm.* parieur.
park *sf.* parque.
park *sm.* parc.
—[e] *v.* parqu-.
—**a:ʒ** *sm.* parcage.
—**ɛ** *sm.* parquet.
—**ɛt** [parkɛte] *v.* parquett-.
—**ɛtri** *sf.* parqueterie.
—**ɔta:ʒ** *sm.* parquetage.
—**ɔtœ:r** *sm.* parqueteur.
—**œ:r** *sm.* parqueur.
parkœ:r *adv.* par cœur.
parku:r[-kuri:r] *v.* parcour-.
— *sm.* parcours.
parl[e] *v.* parl-.
—**a:ʒ** *sm.* parlage.
—**ɑ̃**[:t *a.* parlant[e.
—**e** *inf. & sm.* parler.
—**əmɑ̃** *sm.* parlement.
—**əmɑ̃:t**[e] *v.* parlement-.
—**əmɑ̃·tarism** ou **-izm** *sm.* parlementarisme.
—**əmɑ̃·tɛ:r** *a. & sm.* parlementaire.
—**ɔri** *sf.* parlerie.
—**ɔt**[e] *v.* parlott-.
—**ɔt** *sf.* parlot(t)e.
—**ɔtri** *sf.* parlotterie.
—**ø:z, œ:r** *s.* parleuse, eur.
—**wa:r** *sm.* parloir.
parm *nprf.* Parme.
pa(·)rmɑ̃ *sm.* parement.
parmɑ̃·t‖je *nprm.* Parmentier.
—**jɛ:r** *sf.* parmentière.
parmɛ̃ *sm.* parmain.
parmɔzan, -ɑ̃ *a.* parmesan[e.
parmi *prp.* parmi.
parnas *sm.* parnasse.
parɔd‖i[-dje] *v.* parodi-.
—**i** *sf.* parodie.
—**ist** *sm.* parodiste.
parɔksism ou **-izm** *sm.* paroxysme
parɔl *sf.* parole.
parɔli *sm.* paroli.
parɔlje *sm.* parolier.
parɔti(:)d *sf.* parotide.
parœ:r *sm.* pareur.
parpajo *sm.* parpaillot.
parpɛ̃ *sm.* parpaing.
parrisi(:)d = pari . . .
pars *sm.* parse.
parsɛl *sf.* parcelle.
—[e] *v.* parcell-.
—**ɛ:r** *a.* parcellaire.
—**mɑ̃** *sm.* parcellement.
parsɛ(:)m[-sɛme] *v.* parsèm-.
parsɔk(ɔ) = pask(ɔ).
parsi *sm.* parsi.
parsi *adv.* par-ci.
parsimɔn‖i *sf.* parcimonie.
—**jø**[:z *a.* parcimonieuse, eux.
parsiparla *adv.* par-ci par-là.
parsjal *a.* partial[e.
—**ite** *sf.* partialité.
parsjɛl *a.* partiel[le.
parsk(ɔ) = pask(ɔ).
parʃəmɛ̃ *sm.* parchemin.
parʃəmin‖e *a.* parcheminé[e.
—**je** *sm.* parcheminier.
—**ri** *sf.* parcheminerie.
part *sm.* Parthe.
part[i:r] *v.* part-.
parta:ʒ[-aʒe] *v.* partag- & partage-.
— *sm.* partage.
*—**a(:)bl** *a.* partageable.
*—**ɑ̃** *sm.* partageant.
*—**ø** *sm.* partageux.
*—**œ:r** *sm.* partageur.
part‖ɑ̃ *sm. & adv.* partant.
—**ɑ̃:s** *sf.* partance. (terre.
partɛ:r *adv.* par terre. *sm.* par-
partɔnɛ:r *sm.* partenaire ou partner.
parti *pp. d.* **part.** parti[e.
parti *sm.* parti.
parti *sf.* partie.
partik *a.* parthique.
partikyl *sf.* particule.
—**arism** ou **-izm** *sm.* particularis-
—**arist** *sm.* particulariste. (me.
—**arite** *sf.* particularité.
—**ari:z**[e] *v.* particularis-.

-je *a. & sm.* particulière, ier.
r *inf. d.* partir. **a ∾ də** **ip**[e] *v.* particip-. (*loc. prp.* participe.
ɔ̃ *sf.* participation.
a. & sm. partcipant[e.
jõ *sf.* partition.
zã *sm.* partisan.
... = **pardəs** ...
adv. partout.
ı *sf.* paroi.
ıs *sf.* paroisse.
a. paroissial[e.
-jɛ̃ *s.* paroissien[ne.
ıy *pp. & s.* parvenu[e.
sm. parvis.
flɔ:r *a.* parviflore.
e *a.* parvifolié[e.
:n[-vəni:r] *v.* parvienn-.
: *ind. prés. sg.* III. parvient.
II. parviens.
sf. parulie.
' *sf.* parure.
r *a. & s.* parjure.
parjure.
r. parjur-.
prm. Passy.
bl *a.* passible.
am. d. **pasi:v** *& sm.* passif.
-fje] *v.* pacifi-.
ɪ *a.* pacifique.
s, atœ:r *s.* pacificatrice, ateur.
ɔ *sf.* pacification.
:r *sf.* passiflore.
'afi *sf.* pasigraphie.
-if *a. & sm.* passive, -if.
u pasi-fte *sf.* passiveté.
mã *adv.* patiemment.
sf. patience.
a. & sm. patient[e.
] *v.* patient-.
[*a.* pascal[e.
) ou **pars(ə)k(ə)** *cj.* parceque.
sm. pasquin.
ıa(:)d *sf.* pasquinade.
.. = **pɑ-sm** ...
.. = **pɑ-sr** ...
sf. pastèque.
sm. pastel.
ij *sf.* pastille.
v. pastill-.
sm. pastillage.

***—œ:r** *sm.* pastilleur.
pastiʃ[e] *v.* pastich-.
— *sm.* pastiche.
pastəral, **pastœ:r**, **pasturo** = **pɑs** ...
paʃa *sm.* pacha.
pat *sm.* pat.
pat *sf.* patte. **∾ d wa** patte-d'oie.
∾ də ljõ patte de lion.
patagɔn, -õ *s.* Patagon[ne.
—i *nprf.* Patagonie.
patakɛ:s *sm.* pataquès.
patapuf *sm.* patapouf.
pata:r *sm.* patard.
pataraf *sf.* patarafe.
pataʃ *sf.* patache. (patata.
patatipatata *int. & sm.* patati-
patatra *int. & sm.* patatras.
patã[:t *a. & sf.* patent[e.
—[e] *v.* patent-.
—a(:)bl *a.* patentable.
—e *s.* patenté[e.
patetik *a.* pathétique.
patɛl *sf.* patelle.
patɛ:n *sf.* patène.
patɛ:r *sf.* patère.
patɛ:r *sm.* pater.
patɛrn *a.* paterne.
—ɛl *a.* paternel[le.
—ite *sf.* paternité.
patɛ̃ *sm.* patin.
patin[e] *v.* patin-.
— *sf.* patine.
—a:ʒ *sm.* patinage.
—ø:z, œ:r *s.* patineuse, eur.
patlin, -lɛ̃ *a. & s.* patelin[e.
—[e] *v.* patelin-.
—a:ʒ *sm.* patelinage.
—ø:z, œ:r *s.* patelineuse, eur.
patno:tr *sf.* patenôtre.
pato[:d *s.* pataud[e.
pato:ʒ[e] *v.* pataug- & patauge-.
—ø:z, -œ:r *s.* pataugeuse, eur.
patɔlɔʒ‖i *sf.* pathologie.
—ik *a.* pathologique.
patɔ(:)s *sm.* pathos.
patpɔly *sf.* patte-pelue.
patrak *sf.* patraque.
patri *sf.* patrie.
—arkal *a.* patriarcal[e.
—arʃ *sm.* patriarche.

—**mɔnjal** *a.* patrimonial[e.
—**mwan** *sm.* patrimoine.
—**ɔt** *sm.* patriote.
—**ɔtik** *a.* patriotique.
—**ɔtism** ou **-izm** *sm.* patriotisme.
—**sjɛn, -sjɛ̃** *s.* patricien[ne.
patrɔn, -ɔ̃ *s.* patron[ne.
—[e] *v.* patronn-.
—**a** *sm.* patronat.
—**al** *a.* patronal[e.
—**a:ʒ** *sm.* patronage.
—**ɛs (dam ~)** *sf.* dame patronnesse.
—**œ:r** *sm.* patronneur.
patru(:)j *sf.* patrouille.
—[-uje] *v.* patrouill-.
*—**a:ʒ** *sm.* patrouillage.
patʃuli *sm.* patchouli.
patujɛ *sm.* patouillet.
patwa *sm.* patois.
patwa:z[e] *v.* patois-.
paty *a.* pattu[e.
pa:v [pave] *v.* pav-.
pavan[e] *v.* pavan-.
pavan *sf.* pavane.
pav|a:ʒ *sm.* pavage.
—**e** *sm.* pavé.
pavi *nprf.* Pavie. *sm.* pavie.
pavijɔn[e] *v.* pavillonn-.
—**a:ʒ** *sm.* pavillonnage.
—**ø:z, -œ:r** *s.* pavillonneuse, eur.
pavijɔ̃ *sm.* pavillon.
pavo *sm.* pavot.
pav|mã *sm.* pavement.
—**œ:r** *sm.* paveur.
pavwa *sm.* pavois.
pavwa:z[e] *v.* pavois-.
(*)—**mã** *sm.* pavoisement.
pa:ʒ *sm.* page.
pa:ʒ *sf.* page.
*—**in[e]** *v.* pagin-.
*—**inɑ·sjɔ̃** *sf.* pagination.
pɑ *sm.* & *adv.* pas.
—**da:n** *sm.* pas-d'âne.
—**dlu** *sm.* pas de loup.
—**dytu** *adv.* pas du tout.
pɑ(:)j *sf.* & *a.* paille.
—[e] *v.* paill-.
—**ard, -a:r** *a.* & *s.* paillard[e.
—**ard[e]** *v.* paillard-.
—**ardi:z** *sf.* paillardise.
—**as** *sf.* & *sm.* paillasse.
—**asɔ̃** *sm.* paillasson.
—**ãkø** *sm.* paille-en-queue.
—**e** *a.* paillé[e.
—**e** *sm.* pailler.
—**ɛ** *a.* & *sm.* paillet.
—**ɛt** *sf.* paillette.
—**i** *sm.* paillis.
—**o** *sm.* paillot.
—**ɔ̃** *sm.* paillon.
—**ø[:z** *a.* pailleuse, eux.
—**ø:z, œ:r** *s.* pailleuse, eur.
—**te** *a.* pailleté[e.
pa:k *sf.* pâque. *sm. pl.* Pâques.
—**rɛt** *sf.* pâquerette.
pa:l *a.* pâle.
—**is[-i:r]** *v.* pâliss-.
—**isã[:t** *a.* pâlissant[e.
—**ɔt, -o** *a.* pâlot[te.
—**œ:r** *sf.* pâleur.
pa:m[e] *v.* pâm-.
—**wa·zɔ̃** *sf.* pâmoison.
pa·rɛ̃ = **pa·rɛ̃**.
pa:s[e] *v.* pass-.
— *sf.* passe.
—**a(:)bl** *a.* passable.
—**a(:)d** *sf.* passade.
—**avã** *sm.* passavant.
—**a:ʒ** *sm.* passage.
—**a:ʒ[-aʒe]** *v.* passag- & passage-.
—**aʒɛ:r, -aʒe** *a.* & *s.* passagère, er.
—**a·sjɔ̃** *sf.* passation.
—**ã[:t** *a.* & *s.* passant[e.
—**dəbu** *sm.* passe-debout.
—**drwa** *sm.* passe-droit.
—**e** *a., sm., sf.* & *prp.* passé[e.
—**flœ:r** *sm.* passe-fleur.
pa·sjɔn[e] *v.* passionn-.
—**e** *a.* & *s.* passionné[e.
—**ɛl** *a.* passionnel[le.
pa·sjɔ̃ *sf.* passion.
pa·s|ka·ro *sm.* passe-carreau.
—**la·sɛ** *sm.* passe-lacet.
pa·smã *sm.* passement.
pa·smã:t[e] *v.* passement-.
—**je** *sm.* passementier.
—**ri** *sf.* passementerie.
pa·s|œ:r *sm.* passeur.
*—**parɔl** *sm.* passe-parole.
*—**partu** *sm.* passe-partout.
*—**pa:s** *sm.* passe-passe.
*—**pjɛ:r** *sf.* passe-pierre.
*—**pɔ:r** *sm.* passe-port.
*—**rɛl** *sf.* passerelle.

*—**pwal** *sm.* passe-poil.
*—**ra:ʒ** *sf.* passerage.
*—**ro** *sm.* passereau.
*—**ro:z** *sf.* passe-rose.
*—**tã** *sm.* passe-temps.
past|ɔral *a. & sf.* pastoral[e.
—**œ:r** *sm.* pasteur.
—**uro** *sm.* pastoureau.
pas|vəlu:r *sm.* passe-velours.
—**vɔlã** *sm.* passe-volant.
pa·swa:r *sf.* passoire.
pa:t *sf.* pâte.
—[e] *v.* pât-.
—**e** *sm.* pâté. *sf.* pâtée.
pa·ti *sm.* pâtis.
pa·tis[-i:r] *v.* pâtiss-.
—**ã**[:t *a.* pâtissant[e.
pa·tis[e] *v.* pâtiss-.
—**jɛ:r, -je** *s.* pâtissière, ier.
—**ri** *sf.* pâtisserie.
—**wa:r** *sf.* pâtissoire.
pa·t|õ *sm.* pâton.
—**ø**[:z *a.* pâteuse, eux.
pa:tr *sm.* pâtre.
pa·ty:r *sf.* pâture.
—[e] *v.* pâtur-.
*—**a:ʒ** *sm.* pâturage.
*—**œ:r** *sm.* pâtureur.
pa·tyrõ *sm.* paturon.
pã *sm.* pan.
pã *sm.* paon.
pã *int.* pan!
pã *ind. prés. sg.* III. pend.. I. & II.
pã:d[r] *v.* pend-. (pends.
—**a(:)bl** *a.* pendable.
—**a:r** *sm.* pendard.
—**a(:)j** *sf.* pendaille.
—**ã** *sm. & prp.* pendant.
—**ã**[:t *a.* pendant[e.
—**ã·tif** *sm.* pendantif.
—**ɛ·zõ** *sf.* pendaison.
—**i(:)j**[-ije] *v.* pendill-.
—**ijõ** *sm.* pendillon.
—**lɔk** *sf.* pendeloque.
—**œ:r** *sm.* pendeur.
—**y** *pp. & s.* pendu[e.
—**yl** *sm. & sf.* pendule.
pã·du:r *sm.* pandour.
pã·flɛtɛ:r *sm.* pamphlétaire.
pã·flɛ *sm.* pamphlet.
pã·gɔlɛ̃ *sm.* pangolin.
pã·kalje *sm.* pancaliers.
pã·kart *sf.* pancarte.
pã·kras *sm.* pancrace.
pãnã = **pã·dã**.
pã:p *sf.* pampe.
pã·pa *sf.* pampa.
pã·plɔmus *sf.* pamplemousse.
pã:pr *sm.* pampre.
pã:s *sf.* panse.
pã:s[e] *v.* pans-.
—**ard, a:r** *a.* pansard[e.
—**a:ʒ** *sm.* pansage.
—**mã** *sm.* pansement.
pã:s[e] *v.* pens-.
—**ã**[:t *a.* pensant[e.
—**e** *sf.* pensée.
—**i:v, -if** *a.* pensive, if.
—**ø:z, -œ:r** *s.* penseuse, eur.
pã·slavism ou **-izm** *sm.* panslavis-
pã·sjɔn[e] *v.* pensionn-. (me.
—**a** *sm.* pensionnat.
—**ɛ:r** *sm.* pensionnaire.
pã·sjõ *sf.* pension.
pã·sy *a.* pansu[e.
pã:ʃ[e] *v.* pench-.
—**ã**[:t *a. & sm.* penchant[e.
pã:t *sf.* pente.
pã·talɔna(:)d *sf.* pantalonnade.
pã·talõ *sm.* pantalon.
pã·|teist *sm.* panthéiste.
—**teism** ou **-izm** *sm.* panthéisme.
pã·tɛl[-tle] *v.* pantell-.
pã·tɛ:r *sf.* panthère.
pã·tɛ̃ *sm.* pantin.
pã·tjɛ:r *sf.* pantière.
pã·tlã[:t *a.* pantelant[e.
pã·tko:t ou **-kɔt** *sf.* Pentecôte.
pã·tɔ|graf *sm.* panthographe.
—**mim** *sf.* pantomime.
pã·tufl *sf.* pantoufle.
—**e** *sm.* pantouflé.
pã·twa[:z *a.* pantois[e.
pã·ty:r *sf.* penture.
pea:ʒ *sm.* péage.
*—**e** *sm.* péager.
pedagɔ(:)g *sm.* pédagogue.
pedagɔʒ|i *sf.* pédagogie
—**ik** *a.* pédagogique.
pedal *sf.* pédale.
—[e] *v.* pédal-.
—**ø:z, -œ:r** *s.* pédaleuse, eur.
pedã[:t *s.* pédant[e.
—**ɛsk** *a.* pédantesque.

—ism ou **-izm** *sm.* pédantisme.
—i:z[e] *v.* pédantis-.
—ri *sf.* pédanterie.
pedɛstr *a.* pédestre.
pedikyl *sm.* pédicule.
—e *a.* pédiculé[e.
pedikylɛ:r *a.* pédiculaire.
pediky:r *sm.* pédicure.
pedõ·kyl *sm.* pédoncule.
—e *a.* pédonculé[e.
—ɛ:r *a.* pédonculaire.
pedisɛl *sm.* pédicelle.
—e *a.* pédicellé[e.
pegɑ:z *sm.* pégase.
pei ou **peji** *sm.* pays.
pei[:z ou **peji[:z** *s.* pays[e.
—a:ʒ *sm.* paysage.
—aʒist *sm.* paysagiste.
—an, -ã *s.* paysan[e.
—anri *sf.* paysannerie.
peji = **pei**.
pekari *sm.* pécari.
pekẽ *sm.* pékin.
pekɔ:r *sf.* pécore.
pekyl *sm.* pécule.
—a *sm.* péculat.
pekyn‖jɛ:r *a.* pécunière.
—jø[:z *a.* pécunieuse, eux.
pelargɔnjɔm *sm.* pélargonium.
pelaʒik *a.* pélagique.
pelikã *sm.* pélican.
penal *a.* pénal[e.
—ite *sf.* pénalité.
penat *sm. pl.* pénates.
penetr‖a(:)bl *a.* pénétrable.
—ati:v, -if *a.* pénétrative, if.
—ɑ·sjõ *sf.* pénétration.
—ã[:t *a.* pénétrant[e.
—e *a.* pénétré[e.
penɛ:tr[-ɛtre ou -etre] *v.* pénètr-.
penẽ·syl *sf.* péninsule.
—ɛ:r *a.* péninsulaire.
pe·ni(:)bl *a.* pénible.
peniʃ *sf.* péniche.
penit‖ã:s *sf.* pénitence.
—ã·sje *sm.* pénitencier.
—ã·sjɛl *a.* pénitentiel[le.
—ã[:t *a. & s.* pénitent[e.
penõ:br *sf.* pénombre.
penyltjɛm *sm.* pénultième.
peny·ri *sf.* pénurie.
pepe = **pupe**.
pepẽ *sm.* pépin. *nprm.* Pépin.
pepẽ = **paraplɥi**.
pepi *sf.* pépie.
pepi[-pje] *v.* pépi-.
—mã *sm.* pépiement.
pepin‖jerist *sm.* pépiniériste.
—jɛ:r *sf.* pépinière.
pepit *sf.* pépite.
perãpsjõ *sf.* péremption.
perãptwa:r *a.* péremptoire.
peregrin‖ɑ·sjõ *sf.* pérégrination.
—ite *sf.* pérégrinité.
perɛnnite *sf.* pérennité.
peri *sm.* péri.
peri *sm.* péril = **peril**.
perifer‖i *sf.* périphérie.
—ik *a.* périphérique.
perifrɑ:z *sf.* périphrase.
—[e] *v.* périphras-.
perigø *sm.* périgueux.
peri(:)j = **peril**.
***—ø[:z** *a.* périlleuse, eux.
peril *sm.* péril.
perim[e] *v.* périm-.
perimɛ(:)tr *sm.* périmètre.
peripesi *sf.* péripétie.
pe·ris[-i:r] *v.* périss-.
—a(:)bl *a.* périssable.
—wa:r *sm.* périssoir.
peristil *sm.* péristyle.
peritɔnit *sf.* péritonite.
peritwan *sm.* péritoine.
perjɔ(:)d *sm. & sf.* période.
***—ik** *a.* périodique.
***—isite** *sf.* périodicité.
pero *sm.* pérot.
perɔkɛ = **pɛr . . .**
perɔnɛl *sf.* péronnelle.
perɔ:r[e] *v.* péror-.
***—ɛ·zõ** *sf.* péroraison.
***—œ:r** *sm.* péroreur.
perõ = **pɛrõ**.
peru *nprm.* Pérou. *sm.* pérou.
pery . . . = **pɛry . . .**
peryvjɛn, -jẽ *a.* péruvien[ne. *s.* P...
pesjɔl *sm.* pétiole.
—e *a.* pétiolé[e.
pe(·)ʃ‖e *sm.* péché.
—rɛs, -œ:r *a. & s.* pécheresse, pécheur.
petal *sf.* pétale.
peta:r *sm.* pétard.
petard[e] *v.* pétard-.

—jɛ:r, -je *s.* pétardière, ier.
petil(:)j [-ije] *v.* pétill-.
*—**ã**[:t *a.* pétillant[e.
*—**mã** *sm.* pétillement.
petisjɔn[e] *v.* pétitionn-.
—ɛ:r *sm.* pétitionnaire.
—mã *sm.* pétitionnement.
petisjõ *sf.* pétition.
petitwa:r *sm.* pétitoire.
peto-djɛ:r *sf.* pétaudière.
petõ *sm.* péton.
petr||e *a.* pétré[e.
—ɛl *sm.* pétrel.
petrẽ *sm.* pétrin.
petri *a.* pétri[e.
petri||fi[-fje] *v.* pétrifi-.
—fikɑ-sjõ *sf.* pétrification.
—fjã[:t *a.* pétrifiant[e.
pe-tris[-i:r] *v.* pétriss-.
—a(:)bl *a.* pétrissable.
—a:ʒ *sm.* pétrissage.
—œ:r *sm.* pétrisseur.
petrɔl *sm.* pétrole.
—[e] *v.* pétrol-.
—ø:z, -œ:r *s.* pétroleuse, eur.
petyl||amã *adv.* pétulamment.
—ã:s *sf.* pétulance.
—ã[:t *a.* pétulant[e.
peʒɔrati:v, -if *a.* péjorative, if.
pɛ *sf. & int.* paix.
pɛ *sm.* pet. (I. & II. pais.
pɛ *ind. prés. sg. d.* **pɛ:s.** III. paît.
pɛ *ind. prés. sg. d.* **pɛ:j.** III. & I. paie ou paye. II. paies ou payes.
pɛ(:)j [pɛje ou peje] *v.* pay-.
— *sf.* paye.
*—**a(:)bl** *a.* payable.
*—**ã**[:t *a.* payant[e.
*—**mã** *sm.* paiement ou paîment
*—**œ:r** *sm.* payeur. (ou payement.
pɛk *a.* (**harã** ∾, hareng pec).
pɛk||a(:)bl *a.* peccable.
—adi(:)j *sf.* peccadille.
pɛkavi *sm.* peccavi.
pɛkã[:t *a.* peccant[e.
pɛktin *sf.* pectine.
pɛktɔral *a.* pectoral[e.
pɛl [pɔle] *v.* pèl-.
pɛl *sf.* pelle.
—e *sf.* pellée.
—ɛt [pɛlte] *v.* pellett-.
pɛlikyl *sf.* pellicule.
—ø[:z *a.* pelliculeuse, eur.
pɛlmɛ(:)l *adv.* pêle-mêle.
pɛlrin ou **pɛlrin** *sf.* pèlerine.
pɛlrin, -rẽ *s.* pèlerin[e.
—a:ʒ *sm.* pèlerinage.
pɛlte *sf.* pelletée.
pɛl||tje *sm.* pelletier.
—tri *sf.* pelletrie.
pɛmã = **pɛjmã.**
pɛ:n *sm.* pêne.
pɛ(:)n *sf.* peine.
—[e] *v.* pein-.
—e *a.* peiné[e.
pɛn *sf.* penne.
—a:ʒ *sm.* pennage.
—e *a.* penné[e.
—õ *sm.* pennon.
pɛɲ [pẽ:dr] *v.* peign-.
pɛɲ[e] *v.* peign-.
— *sm.* peigne.
—a:ʒ *sm.* peignage.
—e *sm.* peignier.
—e *a. & sf.* peignée.
—ø[:z *s.* peigneuse, eux.
—ø:z, œ:r *s.* peigneuse, eur.
—wa:r *sm.* peignoir.
—y:r *sf.* peignure.
pɛpsin *sf.* pepsine.
pɛ:r *a., sm. & sf.* pair[e.
pɛ:r *sm.* père.
pɛ:r *ind. prés. sg.* III. **perd.** I. & **pɛrd**[r] *v.* perd-. (II. perds.
—a(:)bl *a.* perdable.
—ã *sm.* perdant.
—isjõ *sf.* perdition.
pɛrdrigõ *sm.* perdrigon.
pɛrdr||i *sf.* perdrix.
—o *sm.* perdreau.
pɛrdy *pp. & a.* perdu[e.
pɛ-rɛs *sf.* pairesse.
pɛrɛt *nprf.* Perrette.
pɛrẽ dã-dẽ *sm.* perrin-dandin.
pɛrfɛksjɔn[e] *v.* perfectionn-.
—mã *sm.* perfectionnement.
pɛrfɛksjõ *sf.* perfection.
pɛrfɛkti(:)bl *a.* perfectible.
pɛrfi(:)d *a.* perfide.
*—**i** *sf.* perfidie.
pɛrfɔlje *a.* perfolié[e.
pɛrfɔ:r[e] *v.* perfor-.
*—**atris, atœ:r** *a. & sm.* perforatrice, ateur.

*—ɑ·sjɔ̃ *sf.* perforation.
*—ã[:t *a.* perforant[e.
pɛrfɔrmã:s *sf.* performance.
pɛrkal *sf.* percale.
—**in** *sf.* percaline.
pɛrkizisjɔn[e] *v.* perquisitionn-.
pɛ·ri *sf.* pairie.
pɛrkizisjɔ̃ *sf.* perquisition.
pɛrkly[:z *a.* perclus[e.
—**jɔ̃** *sf.* perclusion.
pɛrkysjɔ̃ *sf.* percussion.
pɛrkyt[e] *v.* percut-.
—**ã[:t** *a.* percutant[e.
pɛrl *sf.* perle.
—[e] *v.* perl-.
—**e** *a.* perlé[e.
—**jɛ:r, -je** *a.* perlière, ier.
pɛrman|ã:s *sf.* permanence.
—**ã[:t** *a.* permanent[e.
pɛ·rmã *adv.* pairement.
pɛrmea(:)bl *a.* perméable.
pɛr|mɛ *ind. prés. sg.* III. permet. I. & II. permets.
—**mɛt**[r] *v.* permett-.
—**mi** *am. & sm.* permis.
—**misjɔn**[e] *v.* permissionn-.
—**misjɔnɛ:r** *sm.* permissionnaire.
—**misjɔ̃** *sf.* permission.
—**mi[:z** *pp. & a.* permis[e.
pɛrmyt[e] *v.* permut-.
—**a(:)bl** *a.* permutable.
—**ɑ·sjɔ̃** *sf.* permutation.
—**ã[:t** *a.* permutant[e.
pɛrnisjø[:z *a.* pernicieuse, eux.
pɛrɔkɛ *sm.* perroquet.
pɛrɔ̃ *sm.* perron. (diculaire.
pɛrpã·dikylɛ:r *a. & sf.* perpen-
pɛrpetrɑ·sjɔ̃ *sf.* perpétration.
pɛrpet|y[-tɥe] *v.* perpétu-.
—**ɥɑ·sjɔ̃** *sf.* perpétuation.
—**ɥɛl** *a.* perpétuel[le.
—**ɥite** *sf.* perpétuité.
pɛrpɛ:tr[-ɛ·tre ou-e·tre] *v.* perpètr-.
pɛrplɛks *a.* perplexe.
—**ite** *sf.* perplexité.
pɛrs[e] *v.* perc- ou perç-.
— *sf.* perce. (perse.
pɛrs *nprf. & s.* Perse. *a. & sf.*
—**an, -ã** *a.* persan[e. *s.* Persan[e.
pɛrs|a:ʒ *sm.* perçage.
—**ã[:t** *a.* perçant[e.
—**e** *a. & sf.* percé[e.

pɛrse *sm.* persée.
pɛrsek|ysjɔ̃ *sf.* persécution.
—**yt**[e] *v.* persécut-.
—**ytã[:t** *a.* persécutant[e.
—**yte** *a.* persécuté[e.
—**ytris, ytœ:r** *s.* persécutrice, uteur.
pɛrsever|amã *adv.* persévéram-
—**ã:s** *sf.* persévérance. (ment.
—**ã[:t** *a.* perévérant[e.
pɛrsevɛ:r[-ɛ·re ou-e·re] *v.* persévèr-.
pɛrsɛpsjɔ̃ *sf.* perception.
pɛrsɛpt|i(:)bl *a.* perceptible.
—**i:v, if** *a.* perceptive, if.
—**œ:r** *sm.* percepteur.
pɛrsə|bwa *sm.* perce-bois.
—**fœ(:)j** *sf.* perce-feuille.
—**mã** *sm.* percement.
—**nɛ:ʒ** *sf.* perce-neige.
—**pjɛ:r** *sf.* perce-pierre.
—**rɛt** *sf.* percerette.
pɛrsəv|a(:)bl *a.* percevable.
—**wa:r** *inf. d.* **pɛrswa:v.** percevoir.
pɛrsi *sm.* persil.
pɛrsifl[e] *v.* persifl-.
—**a:ʒ** *sm.* persiflage.
—**œ:r** *sm.* persifleur.
pɛrsija(:)d *sf.* persillade.
pɛrsije *a.* persillé[e.
pɛrsik *a.* persique.
pɛrsikɛ:r *sf.* persicaire.
pɛrsiko *sm.* persicot.
pɛrsist[e] *v.* persist-.
—**ã:s** *sf.* persistance.
—**ã[:t** *a.* persistant[e.
pɛrsjɛn *sf.* persienne.
pɛrsɔn *sf. & pron. indéf.* personne.
—**alite** *sf.* personnalité.
—**a:ʒ** *sm.* personnage.
—**ɛl** *a.* personnel[le.
—**ifl**[-fje] *v.* personnifi-.
—**iflkɑ·sjɔ̃** *sf.* personnification.
pɛrsɔrɛ(:)j *sm.* perce-oreille.
pɛrspɛkti:v, -if *a. & sf.* perspec-
pɛrspikas *a.* perspicace. (tive, if.
—**ite** *sf.* perspicacité.
pɛrspikɥite *sf.* perspicuité.
pɛrswa *ind. prés. sg. d.* **pɛrswa:v.** III. perçoit. I. & II. perçois.
pɛrswa:r *sm.* perçoir.
pɛrswa:v[-sɔvwa:r] *v.* perçoiv-.
pɛrsy *pp.* perçu[e.
pɛrsɥa(:)d[-ade] *v.* persuad-.

pɛrsɥa·z|i:v, if *a.* persuasive, if.
—jõ *sf.* persuasion.
pɛrʃ *nprm.* Perche.
—ərɔn, -ərõ *a.* percheron[ne.
pɛrʃ[e] *v.* perch-.
— *sf.* perche.
—e *a.* perché[e.
—ø:z, -œ:r *s.* percheuse, eur.
—wa:r *sm.* perchoir.
pɛrt *sf.* perte.
pɛrtinasite *sf.* pertinacité.
pɛrtin|ã:s *sf.* pertinance.
—ã[:t *a.* pertinent[e.
pɛrtyrb|atris, atœ:r *s.* perturbatrice, ateur.
—a·sjõ *sf.* perturbation.
pɛrtɥi *sm.* pertuis.
pɛrtɥi(·)zan *sf.* pertuisane.
pɛrvã:ʃ *sf.* pervenche.
pɛrvɛrs, -vɛ:r *a.* pervers[e.
—ite *sf.* perversité.
—jõ *sf.* perversion.
pɛrvɛrtis[-i:r] *v.* pervertiss-.
—mã *sm.* pervertissement.
pɛryk *sf.* & *a.* perruque.
—jɛ:r, -je *sm.* perruquière, ier.
—ri *sf.* perruquerie.
pɛryʃ *sf.* perruche
pɛs *sf.* pesse.
pɛ:s [pɛ:tr] *v.* paiss-.
pɛsim|ist *sm.* pessimiste.
—ism ou **-izm** *sm.* pessimisme.
pɛsõ *sf.* paisson.
pɛst *sf.* & *int.* peste.
—[e] *v.* pest-.
pɛstil|fe(·)re *a.* & *s.* pestiféré[e.
—fɛ:r *a.* & *s.* pestifère.
—lã:s *sf.* pestilence.
—lã·sjɛl *a.* pestilenciel[le.
—lã[:t *a.* pestilent[e.
pɛ(:)ʃ [pɛ·ʃe ou pe·ʃe] *v.* pèch-. [*inf.* pécher].
pɛ:ʃ *sf.* pêche.
—e *sm.* pêcher.
pɛ:ʃ[e] *v.* pêch-.
— *sf.* pêche.
—ø:z, œ:r *s.* pêcheuse, eur.
pɛt[e] *v.* pèt-. [*inf.* péter ou peter].
—ã·lɛ:r *sm.* pet-en-l'air.
pɛ:tr *inf. d.* **pɛ:s.** paître.
pɛ:z [peze] *v.* pès-.
pɛzi(:)bl *a.* paisible.

pɛz|lɛ *sm.* pèse-lait.
—lɛtr *sm.* pèse-lettres.
—likœ:r *sm.* pèse-liqueurs.
pɛ̃ *ind. prés. sg. d.* **pɛɲ.** III. peint.
I. & II. **peins.** *m. d.* **pɛ̃:t.** peint.
pɛ̃ *sm.* pin.
pɛ̃ *sm.* pain.
—bi *sm.* pain bis.
—blã *sm.* pain blanc.
pɛ̃·bɛʃ *sf.* pimbêche.
pɛ̃·depis *sm.* pain-d-épice.
pɛ̃·dar|ik *a.* pindarique.
—i:z[e] *v.* pindaris-.
pɛ̃:dr *inf. d.* **pɛɲ.** peindre.
pɛ̃:gr *sm.* pingre.
pɛ̃·gwɛ̃ *sm.* pingouin.
pɛ̃:k *sf.* pinque.
pɛ̃·pã[:t *a.* pimpant[e.
pɛ̃·prənɛl *sf.* pimprenelle.
pɛ̃·piɲõ *sm.* pin pignon.
pɛ̃:s[e] *v.* pinc- ou pinç-.
— *sf.* pince.
—a:r *sm.* pinçard.
—a:ʒ *sm.* pinçage.
—e *a.*, *sf.* & *sm.* pincé[e.
—ɛt *sf.* pincette.
—əlje *sm.* pincelier.
—ma(:)j *sm.* pince-maille.
—mã *sm.* pincement.
—ne *sm.* pince-nez.
—o *sm.* pinceau.
—o:t[e] *v.* pinceaut-.
pɛ̃·sɔm *sm.* pensum.
pɛ̃·s|ɔt[e] *v.* pinçot-.
—õ *sm.* pinçon.
pɛ̃·sõ *sm.* pinson.
pɛ̃·sø:z, -œ:r *s.* pinceuse, eur.
pɛ̃·ʃina *sm.* pinchina.
pɛ̃[:t *pp. d.* **pɛɲ.** peint[e.
pɛ̃:t *sf.* pinte.
pɛ̃·ta(:)d *sf.* pintade.
pɛ̃·ta|gɔn *sm.* pentagone.
—tø:k *sm.* pentateuque.
pɛ̃:tr *sm.* peintre.
pɛ̃·ty:r[e] *v.* peintur-.
— *sf.* peinture.
***—a:ʒ** *sm.* peinturage.
***—ly:r[e]** *v.* peinturleur.
***—ly:r** *sf.* peinturlure.
***—œ:r** *sm.* peintureur.
p(ə)l|a(:)d *sf.* pelade.
—a:r *sm.* pelard.

—**a:ʒ** *sm.* pelage.
—**e** *a.* pelé[e.
p(ə)lis = **plis.**
p(ə)lət... = **plət...**
p(ə)lu:z *sf.* pelouse.
p(ə)ly *sf.* pelu[e.
p(ə)ly:r *sf.* pelure.
p(ə)lyʃ *sf.* peluche.
p(ə)lyʃ[e] *v.* peluch-.
—**e** *a.* peluché[e.
—**ø:z, œ:r** *s.* pelucheuse, eur.
p(ə)na:r *sm.* penard.
p(ə)noː(:)j *sf.* penaille.
p(e)no[:**d** *a.* penaud[e.
p(ə)nõ *sm.* penon.
pəpɛ̃ *sm.* pepin.
p(ə)tɛ:t(r) *adv.* peut-être.
p(ə)ti *am. d.* **p(ə)tit** *& sm.* petit.
—**blã** *sm.* petit-blanc.
—**fis** *sm.* petit-fils.
—**gri** *sm.* petit-gris.
—**lɛ** *sm.* petit-lait.
—**mɛ:tr** *sm.* petit-maître.
—**nvø** *sm.* petit-neveu.
—**pje** *sm. pl.* petit-pieds.
—**pusɛ** *sm.* petit-poucet.
p(ə)tit = *f. l. d.* **pəti.**
—**apti** *adv.* petit-à-petit.
p(ə)tit *af.* petite.
—**ɛs** *sf.* petitesse.
—**fi(:)j** *sf.* petite-fille.
—**mã** *adv.* petitement.
—**me·zõ** *sf. pl.* petites-maisons.
—**wa** *sf.* petite-oie.
pətõ *sm.* peton.
pəz‖amã *adv.* pesamment.
—**a:ʒ** *sm.* pesage.
—**ã**[:**t** *a.* pesant[e.
—**ã·tœ:r** *sf.* pesanteur.
—**e** *sf.* pesée.
—**œ:r** *sm.* peseur.
—**õ** *sm.* peson.
pi *sm.* pis.
pi *sf.* pie.
pi *a.* pie. *nprm.* Pie.
pi *a.* pie. **ʃval** ∾ *sm.* cheval pie.
pi *adv.* pis.
pi *adv.* = **puis.**
pidzikato *sm.* pizzicato.
pif *sm.* pif.
pifpaf *int.* pif paf!
pifr[e] *vr.* piffr-.

pigmã *sm.* pigment.
pigme *sm.* pygmée.
pigriɛʃ *sf.* pie-grièche.
pi(:)j [pije] *v.* pill-.
*—**arḍ, -a:r** *a. & sm.* pillard[e.
*—**a:ʒ** *sm.* pillage.
*—**œ:r** *sf.* pilleur.
(*)—**ri** *sf.* pillerie.
pik[e] *v.* piqu-.
— *sm.* pic. *sf.* pique.
pika *sm.* pica.
pikard, -a:r *a.* picard[e.
—**i** *nprf.* Picardie.
pikarɛsk *a.* picaresque.
pik‖asjɛt *sm.* pique-assiette.
—**ã**[:**t** *a. & sm.* piquant[e.
—**e** *a. & sm.* piqué[e.
pikɛ *sm.* piquet.
pikɛt[pikte] *v.* piquèt-.
pikɛt *sf.* piquette.
pikfø *sm.* pique-feu.
pikje *sm.* piquier.
piknik *sm.* pique-nique.
piko *sm.* picot.
pikɔ:r[e] *v.* picor-.
—**e** *sf.* picorée.
*—**œ:r** *sm.* picoreur.
pikɔt[e] *v.* picot-.
—**ã**[:**t** *a.* picotant[e.
—**mã** *sm.* picotement.
—**ri** *sf.* picoterie.
pikɔtɛ̃ *sm.* picotin.
pikœ:r *sm.* piqueur.
pik‖ø:z, -œ:r *s.* piqueuse, eur.
—**y:r** *sf.* piqûre.
pikpɔkɛ(t) *sm.* pickpocket.
pikrat *sm.* picrate.
pil[e] *v.* pil-.
— *sf.* pile.
pil‖astr *sm.* pilastre.
—**je** *sm.* pilier.
—**o** *sm.* pilot.
pilo *sm.* pilau.
pilo:n *sm.* pylône.
pilɔn[e] *v.* pilonn-.
pilɔri *sm.* pilori.
—[-rje] *v.* pilori-.
pilɔt[e] *v.* pilot-.
— *sm.* pilote.
—**a:ʒ** *sm.* pilotage.
—**ɛ̃** *sm.* pilotin.
pilɔti *sm.* pilotis.

piloʒɛl *sf.* piloselle.
pil|õ *sm.* pilon.
—ø:z, -œ:r *s.* pileuse, eur.
pilu *sm.* pilou.
pilyl *sf.* pilule.
—ɛ:r *a. & sm.* pilulaire.
—je *sm.* pilulier.
pimɑ̃ *sm.* piment.
pinakl *sm.* pinacle.
pinakɔtɛ(:)k *sf.* pinacothèque.
pinas *sf.* pinasse ou pinace.
pine *a.* pinné[e.
pinma-ri *sf.* pinne-marie.
pino *sm.* pineau.
pinyl *sf.* pinnule.
piɲɔratif *am.* pignoratif.
piɲɔʃ[e] *v.* pignoch-.
piɲõ *sm.* pignon.
pip[e] *v.* pip-.
— *sf.* pipe.
—e *sf.* pipée.
—i [pipje] *v.* pipi-.
—o *sm.* pipeau.
—œ:r *sm.* pipeur.
—ri *sf.* piperie.
—wa:r *sm.* pipoir.
pi:r *a.* pire.
pirami(:)d *sf.* pyramide.
***—al** *a. & sf.* pyramidal[e.
pirat *sm.* pirate.
—[e] *v.* pirat-.
—ri *sf.* piraterie.
pirene *nprf. pl.* Pyrénées.
—ɛn, -ẽ *a.* pyrénéen[ne.
pirik *a.* pyrique.
pirɔ(:)g *sf.* pirogue.
pirɔtɛkn|i *sf.* pyrotechnie.
—ik *a.* pyrotechnique.
pirɔʒɛ:n *sm.* pyrogène.
pirwɛt[e] *v.* pirouett-.
— *sf.* pirouette.
pis[e] *v.* piss-.
—a *sm.* pissat.
—ɑ̃-li *sm.* pissenlit.
pi(s)k(ə) = pɥiskə.
pis|ɔt *sf.* pissote.
—ɔt[e] *v.* pissot-.
—ɔtjɛ:r *sf.* pissotière.
—ø:z, -œ:r *s.* pisseuse, eur.
pi(s)s|ikyltœ:r *sm.* pisciculteur.
—ikylty:r *sf.* pisciculture.
—in *sf.* piscine.
pist *sf.* piste.
pistaʃ *sf.* pistache.
—je *sm.* pistachier.
pistil *sm.* pistil.
pistɔl *sf.* pistole.
—ɛ *sm.* pistolet.
pistɔn[e] *v.* pistonn-.
pistõ *sm.* piston.
pistœ:r *sm.* pisteur.
piswa:r *sm.* pissoir.
piʃɛ *sm.* pichet.
pit *sf.* pite.
pitɑ̃:s *sf.* pitance.
—je *sm.* pitancier.
pitje *sf.* pitié.
pitɔresk *a.* pittoresque.
pitõ *sm.* piton.
pitõ *sm.* python.
pitø[:z *a.* piteuse, eux.
pitr *sm.* pitre.
pitwaja(:)bl *a.* pitoyable.
pituit *sf.* pituite.
pivɛ:r *sm.* pivert.
pivo *sm.* pivot.
pivɔt[e] *v.* pivot-.
pi(v)wan *sf. & sm.* pivoine.
piz = *f. l. d.* **pi.**
pi:z *nprf.* Pise.
—an, -ɑ̃ *a.* pisan[e. *s.* Pisan[e.
pize *sm.* pisé.
pi:ʒ *sf.* pige.
pi:ʒ[e] *v.* pig- & pige-.
pi-ʒɔn|je *sm.* pigeonnier.
—o *sm.* pigeonneau.
pi-ʒõ *sm.* pigeon.
pjaf[e] *v.* piaff-.
— *sf.* piaffe.
—œ:r *sm.* piaffeur.
pjan|ino *sm.* pianino.
—isimo *adv.* pianissimo.
—ist *sm.* pianiste.
—o *sm. & adv.* piano.
—ɔt[e] *v.* pianot-.
—ɔtaːʒ *sm.* pianotage.
—pjan *adv.* piane-piane.
pjast *sm.* piast ou piaste.
pjastr *sm.* piastre.
pjɑ:j[e] *v.* piaill-.
***—ard, -a:r** *a. & s.* piaillard[e.
***—ø:z, -œ:r** *s.* piailleuse, eur.
***—ri** *sf.* piaillerie.
pjɑ̃ *sm.* pian.

pje *sm.* pied.
—**bo** *sm.* pied bot.
—**dalwɛt** *sm.* pied-d'alouette.
—**dbiʃ** *sm.* pied-de-biche.
—**dɛstal** *sm.* piedestal.
—**dmuʃ** *sm.* pied-de-mouche.
—**drwa** *sm.* pied-droit.
—**dʃɛ:vr** *sm.* pied-de-chèvre.
—**duʃ** *sm.* piédouche.
—**fɔ:r** *sm.* pied-fort.
pjemõ *nprm.* Piémont.
—**tɛ[:z** *a.* piémontais[e.
pjepla *sm.* pied-plat.
pjesɛt ou **pjɛsɛt** *sf.* piécette.
pjɛt = *f. l. d.* **pje**.
—**atɛ:r** *sm.* pied-à-terre.
pjete *sf.* piété.
pjet‖in[e] *v.* piétin-.
—**inmã** *sm.* piétinement.
—**ɔn, -õ** *s.* piéton[ne.
pjet‖ist *sm.* piétiste.
—**ism** ou **-izm** *sm.* piétisme.
pjɛ:r *sf.* pierre. *nprm.* Pierre.
—**a(:)j** *sf.* pierraille.
—**e** *sf.* pierrée.
—**ɔri** = **pjɛrri**.
—**ɛt** *sf.* pierrette.
*—**je** *sm.* pierrier.
—**o** *sm.* pierrot. *nprm.* Pierrot.
—**ø[:z** *a.* pierreuse, eux.
—**ri** *sf. pl.* pierreries.
pjɛs *sf.* pièce.
—**ɛt** *sf.* piécette.
pjɛt [pjɛte ou pjete] *v.* pièt-.
pjɛtr *a.* piètre.
—**ɔri** *sf.* piètrerie.
pjɛ:ʒ *sm.* piège.
pjo *sm.* piot.
pjo:l[e] *v.* piaul-.
—**ard, -a:r** *s.* piaulard[e.
—**ɛ** *sm.* piaulet.
—**ø:z, -œ:r** *s.* pieuleuse, eur.
pjɔn[e] *v.* pionn-.
pjɔnje *sm.* pionnier.
pjɔʃ[e] *v.* pioch-.
— *sf.* pioche.
—**a:ʒ** *sm.* piochage.
—**œ:r** *sm.* piocheur.
pjõ *sm.* pion.
pjõ:s[e] *v.* pionc- & pionç-.
— *sf.* pionce.
—**a:ʒ** *sm.* pionçage.
—**ø:z, -œ:r** *s.* pionceuse, eur.
pjø *sm.* pieu.
pjø[:z *a.* pieuse, pieux.
pjœ:vr *sf.* pieuvre.
pla *am. d.* **plat** *& sm.* plat.
—**bɔ:r** *sm.* plat-bord.
—**fɔn[e]** *v.* plafonn-.
—**fɔna:ʒ** *sm.* plafonnage.
—**fɔnœ:r** *sm.* plafonneur.
—**fõ** *sm.* plafond.
plak[e] *v.* plaqu-.
— *sf.* plaque.
—**a:r** *sm.* placard.
—**ard[e]** *v.* placard-.
—**a:ʒ** *sm.* placage.
—**ɛt** *sf.* plaquette.
—**e** *sm.* plaqué.
—**œ:r** *sm.* plaqueur.
plame *sf.* plamée.
plan, plã *a. & sf.* plan[e.
—[e] *v.* plan-.
planetɛ:r *sm.* planétaire.
planɛt *sf.* planète.
plan‖imetri *sf.* planimétrie.
—**œ:r** *sm.* planeur.
—**wa:r** *sm.* planoir.
—**y:r** *sf.* planure.
plas *sf.* place.
—[e] *v.* plac- & plaç-.
plasɛ *sm.* placet.
plasi(:)d *a.* placide.
*—**ite** *sf.* placidité.
plas‖je *sm.* placier.
—**mã** *sm.* placement.
—**ø:z, -œ:r** *s.* placeuse, eur.
plast‖ik *a.* plastique.
—**isite** *sf.* plasticité.
plastrɔn[e] *v.* plastronn-.
plastrõ *sm.* plastron.
platan *sm.* platane.
pla[t *a.* plat[e.
—**bã:d** *sf.* plate-bande.
—**e** *sf.* platée.
—**fɔrm** *sf.* plate-forme.
—**in** *sf. & sm.* platine.
—**ina:ʒ** *sm.* platinage.
—**ity(:)d** *sf.* platitude.
—**lõ:ʒ** *sf.* plate-longe.
—**o** *sm.* plateau.
platɔn‖ik *a.* platonique.
—**ism** ou **-izm** *sm.* platonisme.
pla:ʒ *sm.* = **pɔla:ʒ**.

plaːʒ *sf.* plage.
plaʒ‖i [-je] *v.* plagi-.
—**ja** *sm.* plagiat.
—**jɛːr** *sm.* plagiaire.
plɑːtr *sm.* plâtre.
—[e] *v.* plâtr-.
—**aːʒ** *sm.* plâtrage.
*—**a** *sm.* plâtras.
—**e** *sf.* plâtrée.
—**ie** ou **-ije** *sm.* plâtrier.
—**iɛːr** ou **-ijɛːr** *sf.* plâtrière.
—**øːz** *a.* plâtreuse, eux.
plɑ̃ *am. d.* **plan** *& sm.* plan.
plɑ̃ *sm.* plant.
plɑ̃ːk[e] *v.* planqu-.
plɑ̃-sɔ̃ *sm.* plançon.
plɑ̃ːʃ *sf.* planche.
—**e** *sm.* plancher.
—**e**[e] } *v.* planchéi-.
—**ɛ(ː)j** [-ɛje] }
—**eja:ʒ** ou **-ɛjaːʒ** *sm.* planchéiage.
—**ɛt** *sf.* planchette.
plɑ̃ːʃ[e] *v.* planch-.
—**ri** *sf.* plancherie.
plɑ̃ːt[e] *v.* plant-.
— *sf.* plante.
—**aːr** *sm.* plantard.
—**aːʒ** *sm.* plantage.
—**a-sjɔ̃** *sf.* plantation.
—**ɛːr** *a.* plantaire.
—**ɛ̃** *sm.* plantin ou plantain.
—**ɔ̃** *sm.* planton.
—**œːr** *sm.* planteur.
—**waːr** *sm.* plantoir.
—**yl** *sf.* plantule.
plɑ̃-tyrøː[z *a.* plantureuse, eux.
ple *a.* = **pole**.
plebejɛn, -jɛ̃ *a. & s.* plebéien[ne.
plebisit *sm.* plébiscite.
—**ɛːr** *a.* plébiscitaire.
pleja(ː)d *sf. pl.* pléiades.
plenl‖pɔtɑ̃-sjɛːr *sm.* plénipotenti-
—**ty(ː)d** *sf.* plénitude. (aire.
pleɔnasm ou **-azm** *sm.* pléonasme.
plesjɔsɔːr *sm.* plésiosaure.
pletɔːr *sf.* pléthore.
*—**ik** *a.* pléthorique.
ple-z . . . = **plɛ-z . . .**
plɛ *sf.* plaie.
plɛ *sm.* plaid.
plɛ *ind. prés. sg. d.* **plɛːz.** III. plaît. I. & II. plais.
plɛ(ː)b *sf.* plèbe.
plɛ(ː)d [plɛde] *v.* plaid-.
*—**a(ː)bl** *a.* plaidable.
*—**ɑ̃**[ː*t a.* plaidant[e.
*—**øːz, -œːr** *s.* plaideuse, eur.
*—**waje** *sm.* plaidoyer.
*—**waːri** *sf.* plaidoirie.
plɛjɔ̃ *sm.* pleyon.
plɛ(ː)n, plɛ̃ *a.* plein[e.
plɛ(ː)n, plɛ̃ *a. & sf.* plain[e.
plɛɲ [plɛ̃ːdr] *v.* plaign-.
—**ɑ̃**[ː*t s.* plaignant[e.
plɛːr *inf. d.* **plɛːz.** plaire.
plɛtil(l) *loc. int.* plait-il ?
plɛːvr *sf.* plèvre.
plɛːz [plɛːr] *v.* plais-.
*—**amɑ̃** *adv.* plaisamment.
*—**ɑ̃ːs** *sf.* plaisance. *nprf.* Plaisance.
*—**ɑ̃**[ː*t a. & sm.* plaisant[e.
*—**ɑ̃ːt**[e] *v.* plaisant-.
*—**ɑ̃-tɛ̃** *sm.* plaisantin.
*—**ɑ̃-tri** *sf.* plaisanterie.
—**iːr** ou **plɛ-ziːr** *sm.* plaisir.
plɛ̃ *am. d.* **plɛn** *& sm.* plein.
plɛ̃ *am. d.* **plɛn.** plain.
plɛ̃ *ind. prés. sg. d.* **plɛɲ.** III. plaint. I. & II. plains.
plɛ̃ːdr *inf. d.* **plɛɲ.** plaindre.
plɛ̃ːt *sf.* plinthe.
plɛ̃[ː*t pp. d.* **plɛɲ** *& sf.* plaint[e.
—**iːv, -if** *a.* plaintive, if.
pli *sf.* plie.
pli[e] *v.* pli-.
— *sm.* pli.
—**a(ː)bl** *a.* pliable.
—**aːʒ** *sm.* pliage.
—**e** *sm.* plié.
—**ɑ̃**[ː*t a. & sm.* pliant[e.
plik *sf.* plique.
pli‖mɑ̃ *sm.* pliement.
—**øːz, -œːr** *s.* plieuse, eur.
plis *sf.* pelisse.
plis[e] *v.* pliss-.
—**aːʒ** *sm.* plissage.
—**mɑ̃** *sm.* plissement.
—**yːr** *sf.* plissure.
pli‖waːr *sm.* plioir.
—**yːr** ou **-jyːr** *sf.* pliure.
plo-zi(ː)bl *a.* plausible.
plɔk *sm.* ploc.
—[e] *v.* ploqu-.
plɔt *sf.* pelote.

—[e] *v.* pelot-.
—**a:ʒ** *sm.* pelotage.
—**ɔn**[e] *v.* pelotonn-.
—**õ** *sm.* peloton.
plõ *sm.* plomb.
plõ:b[e] *v.* plomb-.
—**a:ʒ** *sm.* plombage.
—**aʒin** *sf.* plombagine.
—**e** *a.* plombé[e.
—**ifɛ:r** *a.* plombifère.
—**je** *sm.* plombier.
—**œ:r** *sm.* plombeur.
—**ri** *sf.* plomberie.
plõ:ʒ[e] *v.* plong- & plonge-.
—**ɑ̃**[:t *a.* plongeant[e.
—**e** *sf.* plongée.
—**œ:r** *sm.* plongeur.
—**õ** *sm.* plongeon.
plø *ind. prés. sg. d.* **plœ:v.** III. pleut.
plø:tr *sm.* pleutre.
plœ:r[e] ou **plø:r**[e] *v.* pleur-.
— *sm.* pleur (surtout *pl.*)
—**ard, -a:r** *s.* pleurard[e.
plœ·r|etik *a.* pleurétique.
—**ezi** *sf.* pleurésie.
plœ·rmizɛ:r *sm.* pleure-misère.
plœrniʃ[e] *v.* pleurnich-.
—**ø:z, -œ:r** *s.* pleurnicheuse, eur.
—**ri** *sf.* pleurnicherie.
plœ·r|ø:z,-œ:r *a. & sf.* pleureuse,eur.
—**ri** *sf.* pleurerie.
plœ:v [plœvwa:r] *v.* pleuv-.
plutɔkrasi *sf.* ploutocratie.
plu:z *sf.* pelouse.
plwa(:)j [plwaje] *v.* ploy-.
*—**a(:)bl** *a.* ployable.
ply *adv.* plus.
ply *pp. d.* **plœ:v** *et d.* **plɛ:z.** plu. *passé déf.* III. plut. I. & II. plus.
plym *sf.* plume.
—[e] *v.* plum-.
—**asjɛ:r, -je** *s.* plumassière, ier.
—**aso** *sm.* plumasseau.
—**asri** *sf.* plumasserie.
—**a:ʒ** *sm.* plumage.
—**e** *sf.* plumée.
—**ɛ** *sm.* plumet.
—**itif** *sm.* plumitif.
—**je** *sm.* plumier.
—**o** *sm.* plumeau.
—**ø**[:z *a.* plumeuse, eux.
—**te** *a.* plumeté[e.
—**ti** *sm.* plumetis.
—**yl** *sf.* plumule.
plypa:r *sf.* plupart.
ply:r *sf.* = **poly:r.** (plurent.
ply:r *passé déf. d.* **plɛ:z.** *pl.* III.
plyr|alite *sf.* pluralité.
—**ali:z**[e] *v.* pluralis-.
—**jɛl** ou **-je** *sm.* pluriel.
plys *adv.* plus.
—**kɔparfɛ** *sm.* plus-que-parfait.
plyʃ *sf.* pluche ou peluche.
plyt a djø *loc. int.* plût à Dieu!
plyto *adv.* 1) plutôt. 2) plus tôt.
plytɔn|ik *a.* plutonique.
—**jɛn, -jɛ̃** *a.* plutonien[ne.
plytõ *nprm.* Pluton.
plyvaly *sf.* plus-value.
plyv|jal *a.* pluvial[e.
—**jatil** *a.* pluviatile.
—**je** *sm.* pluvier.
—**jɔmɛ(:)tr** *sm.* pluviomètre.
—**jø**[:z *a.* pluvieuse, eux.
plyz = *f. l. d.* **ply.**
—**jœ:r** *a. & s.* plusieurs.
plɥi *sf.* pluie.
pnɑ(:)j } = **pɔn . . .**
pnɔ[:d }
pnø *sm.* pneu.
pnø·m|atik *a.* pneumatique.
—**ɔni** *sf.* pneumonie.
—**ɔnik** *a.* pneumonique.
po *sf.* peau.
po *sm.* pot.
—**bu(:)j** *sf.* pot-bouille.
—**dvɛ̃** *sm.* pot-de-vin.
poezi *sf.* poésie.
poɛ:m *sm.* poème.
poɛ:t *sm.* poète.
po:f *dev. les cons. soufflées* = **po:vr.**
po:l *sm.* pôle.
po·lin *nprf.* Pauline.
po:m *sf.* paume.
—[e] *v.* paum-.
—**ɛl** *sf.* paumelle.
—**je** *sm.* paumier.
—**y:r** *sf.* paumure.
po·ne ou **po·nɛ** *sm.* poney.
po·perism ou **-lzm** *sm.* paupérisme.
po·pjɛ:r *sf.* paupière.
po·pu·ri *sm.* pot-pourri.
po·sje *sm.* peaussier.
po·sjõ *sf.* potion.

po·sri *sf.* peausserie.
po:vr *a.* pauvre.
—**ɛs** *sf.* pauvresse.
—**ɛ[t** *s.* pauvret[te.
—**ɔte** *sf.* pauvreté.
po:z *sf.* pause.
—[e] *v.* paus-.
po:z[e] *v.* pos-.
— *sf.* pose.
—**a:ʒ** *sm.* posage.
—**e** *a.* posé[e.
—**isjõ** *sf.* position.
—**iti:v, -if** *a. & sm.* positive, if.
—**ø:z, -œ:r** *s.* poseuse, eur.
pɔda(:)gr *a. & s.* podagre.
pɔdjɔm *sm.* podium.
pɔet‖ɛs *sf.* poétesse.
—**ik** *a.* poétique.
—**ro** *sm.* poétereau.
pɔɛ:m *sm.* poème.
pɔɛ:t *sm.* poète.
pɔk *sm.* poque.
pɔl *nprm.* Paul.
pɔlak *sm. & sf.* polaque.
pɔlar‖ite *sf.* polarité.
—**i:z[e]** *v.* polaris-.
—**izɑ·sjõ** *sf.* polarisation.
pɔlemik *sf.* polémique.
pɔlɛ:r *a.* polaire.
pɔli *a.* poli[e.
pɔli‖ã·dri *sf.* polyandrie.
—**gam** *a.* polygame.
—**gami** *sf.* polygamie.
—**glɔt** *a.* polyglotte.
—**gɔn** *sm.* polygone.
—**kro:m** *a.* polychrome.
—**mɔrf** *a.* polymorphe.
pɔlimã *sm. & adv.* poliment.
pɔliɲak *sm.* polignac.
pɔlip *sm.* polype.
pɔlis *sf.* police.
pɔlis[e] *v.* polic- & poliç-.
pɔlis[-i:r] *v.* poliss-.
—**a:ʒ** *sm.* polissage.
pɔlisje *sm.* policier.
pɔlisɔn, -sõ *a. & s.* polisson[ne.
—[e] *v.* polissonn-.
—**ri** *sf.* polisonnerie.
pɔlis‖œ:r *sm.* polisseur.
—**wa:r** *sm.* polissoir. *sf.* polissoire.
—**y:r** *sf.* polissure.
pɔliʃinɛl *sm.* polichinelle.
pɔli‖teist *sm.* polythéiste.
—**teism** ou **-izm** *sm.* polythéisme.
—**tɛknik** *sf.* polytechnique.
—**tɛknisjɛ̃** *sm.* polytechnicien.
pɔlitɛs *sf.* politesse.
pɔlitik *a., sf. & sm.* politique.
—[e] *v.* politiqu-.
pɔlk[e] *v.* polk-.
—**a** *sf.* polka. ∾ **mazyrka** *sf.* polka mazurka.
—**ø:z, -œ:r** *s.* polkeuse, eur.
pɔ(l)lɛn *sm.* pollen.
pɔll‖y *v.* pollu-.
—**ysjõ** *sf.* pollution.
pɔlɔnɛ[:z *a. & sf.* polonais[e. *s.* Polonais[e.
pɔlɔɲ *nprf.* Pologne.
pɔltrɔn, -rõ *a. & s.* poltron[ne.
—**ri** *sf.* poltronnerie.
pɔm *sf.* pomme.
—[e] *v.* pomm-.
pɔma:r *sm.* pomard.
pɔma(:)d *sf.* pommade.
—[-ade] *v.* pommad-.
*—**ɛ̃** *sm.* pommadin.
*—**je** *sm.* pommadier.
pɔm‖dətɛ:r *sf.* pomme de terre.
—**e** *a. & sm.* pommé[e.
pɔmeran‖i *nprf.* Poméranie.
—**jɛn, -jɛ̃** *a.* poméranien[ne. *s.* P...
pɔm‖ɛl *sf.* pommelle.
—**ɛl[-mle]** *vr.* pommell-.
—**ɛt** *sf.* pommette.
—**ikylty:r** *sf.* pomiculture.
—**je** *sm.* pommier.
—**le** *a.* pommelé[e.
—**o** *sm.* pommeau.
—**ɔlɔʒi** *sf.* pomologie.
—**rɛ** *sf.* pommeraie.
pɔnɛ *sm.* = **pɔ·n...**
pɔɲ... = **pwaɲ...**
pɔp *sm.* pope.
pɔplin *sf.* popeline.
pɔpɔt *sf.* popote.
pɔpyl‖ari:z[e] *v.* popularis-.
—**arite** *sf.* popularité.
—**as** *sf.* populace.
—**asjɛ:r, -je** *a.* populacière, ier.
—**asri** *sf.* populacerie.
—**ɑ·sjõ** *sf.* population.
—**ɛ:r** *a.* populaire.
—**ø[:z** *a.* populeuse, eux.

pɔːr *sm.* port.
pɔːr *sm.* pore.
pɔːr ou pɔrk *sm.* porc.
pɔrase *a.* poracé[e.
pɔrfiːr *sm.* porphyre.
*—**iːz**[e] *v.* porphyris-.
pɔrigo *sm.* porrigo.
pɔrk *sm.* = **pɔːr.**
—**epik** *sm.* porc-épic.
pɔrnɔgrafi *sf.* pornographie.
pɔro *sm.* porreau & poireau.
pɔr|ɔ·zite *sf.* porosité.
—**ø**[ːz *a.* poreuse, eux.
pɔrsɔlɛ *sm.* porcelet.
pɔrsɔlɛ(ː)n *sf.* porcelaine.
*—**je** *sm.* porcelainier.
pɔrsjɔ̃ *sf.* portion.
—**kyl** *sm.* portioncule.
pɔrʃ *sm.* porche.
pɔrʃ|ɛːr, -e *s.* porchère, er.
—**ərí** *sf.* porcherie.
pɔrt[ɔ] *v.* port-.
— *sf.* porte.
—**a(ː)bl** *a.* portable.
—**a(ː)j** *sm.* portail.
—**alymɛt** *sm.* porte-allumettes.
—**atiːv, -atif** *a.* portative, atif.
—**aːʒ** *sm.* portage.
—**ɑ̃·sɛɲ** *sm.* porte-enseigne.
—**ɑ̃**[ːt *a.* & *sm.* portant[e.
—**e** *sf.* portée.
—**epe** *sm.* portépée.
pɔrt(ə)|bal *sm.* porteballe.
—**butɛ(ː)j** *sm.* porte-bouteille.
—**drapo** *sm.* porte-drapeau.
—**fɛ** *sm.* portefaix.
—**fœ(ː)j** *sm.* porte-feuille.
—**kle** *sm.* porte-clefs.
—**krɛjɔ̃** *sm.* portecrayon.
—**krɔs** *sm.* porte-crosse.
—**krwɑ** *sm.* porte-croix.
—**likœːr** *sm.* porte-liqueurs.
—**malœːr** *sm.* porte-malheur.
—**mɑ̃** *sm.* portement.
—**mɑ̃·to** *sm* portemanteau.
—**mɔnɛ** *sm.* porte-monnaie.
—**mɔ̃ːtr** *sm.* porte-montre.
—**plym** *sm.* porte-plume.
—**sigaːr** *sm.* porte-cigares.
—**sigarɛt** *sm.* porte-cigarettes.
—**ʃap** *sm.* portechape.
—**ʃu** *sm.* portechoux.
—**trɛ** *sm.* porte-trait.
—**vɛrʒ** *sm.* porte-verge.
—**vis** *sm.* porte-vis.
—**vwa** *sm.* porte-voix.
pɔrt|ik *sm.* portique.
—**je** *sm.* portier.
—**jɛːr** *sf.* portière.
—**øːz, -œːr** *s.* porteuse, eur.
pɔrtrɛ *sm.* portrait.
pɔrtrɛt|ist *sm.* portraitiste.
—**yːr** *sf.* portraiture.
pɔrtyg|al *nprm.* Portugal.
—**ɛ**[ːz *a.* portugais[e. *s.* Portugais[e.
pɔrtylɑ̃ *sm.* portulan.
pɔsede *pp.* & *s.* possédé[e.
pɔsɛ(ː)d[-ɛde ou -ede] *v.* possèd-.
pɔsɛs|if *am.* possessif.
—**jɔ̃** *sf.* possession.
—**œːr** *sm.* possesseur.
—**waːr** *sm.* possessoire.
pɔs|ibilite *sf.* possibilité.
—**i(ː)bl** *a.* possible.
pɔst *sm.* & *sf.* poste.
—[ɔ] *v.* post-.
—**al** *a.* postal[e.
pɔster|ite *sf.* postérité.
—**jɔrite** *sf.* postériorité.
—**jœːr** *a.* & *sm.* postérieur[e.
pɔstijɔ̃ *sm.* postillon.
pɔstiʃ *sf.* postiche.
—**œːr** *sm.* posticheur.
pɔs(ts)kriptɔm *sm.* postscriptum.
pɔstyl[ɔ] *v.* postul-.
—**a** *sm.* postulat.
—**a·sjɔ̃** *sf.* postulation.
—**ɑ̃**[ːt *a.* postulant[e.
pɔstym *a.* posthume.
pɔsty:r *sf.* posture.
pɔʃ *sf.* poche.
—[ɔ] *v.* poch-.
—**a(ː)d** *sf.* pochade.
—**aːr** *sm.* pochard.
—**ardəri** *sf.* pocharderie.
—**ɛt** *sf.* pochette.
—**ɛt** [pɔʃte] *v.* pochett-.
—**ɔ̃** *sm.* pochon.
pɔt *af.* **mɛ̃** ∾ main pote.
pɔt|a(ː)bl *a.* potable.
—**alo** *sm.* pot-à-l'eau.
—**aːr** *sm.* potard.
—**as** *sf.* potasse.
—**as**[ɔ] *v.* potass-.

—a:ʒ *sm.* potage.
—aʒɛ:r, aʒe *a. & sm.* potagère, er.
pɔtɑ̃:s *sf.* potence.
pɔtɑ̃·ta *sm.* potentat.
pɔte *sf.* potée.
pɔtɛrn *sf.* poterne.
pɔtɛ̃ *sm.* potin.
pɔtin[e] *v.* potin-.
—jɛ:r *sf.* potinière.
pɔtirɔ̃ *sm.* potiron.
pɔt|iʃ *sf.* potiche.
—je *sm.* potier.
—le *a.* potelé[e.
—lɛ *sm.* potelet.
pɔto *sm.* poteau.
—afiʃ *sm.* poteau-affiches.
—ɛ̃·dikatœ:r *sm.* poteau indicateur.
pɔt|ofø *sm.* pot-au-feu.
—ri *sf.* poterie.
pɔtrin = **pwatrin.**
pɔtrɔ̃ ʒakɛ *sm.* potron-jaquet.
pɔzisjɔ̃ = **po·z...**
pɔ̃ *sm.* pont.
pɔ̃ *ind. prés. sg.* III. pond. I. & II.
pɔ̃:d[r] *v.* pond-. (ponds.
pɔ̃·der|a(:)bl *a.* pondérable.
—atris, -atœ:r *a.* pondératrice,
—a·sjɔ̃ *sf.* pondération. (ateur.
pɔ̃·dɛ:r[-ɛ·re ou e·re] *v.* pondèr-.
pɔ̃·dø:z *sf.* pondeuse.
pɔ̃ksjɔ̃ *sf.* ponction.
pɔ̃kt|y[-qe] *v.* ponctu-.
—qalite *sf.* ponctualité.
—qe *a.* ponctué[e.
—qa·sjɔ̃ *sf.* ponctuation.
—qɛl *a.* ponctuel[le.
pɔ̃·|lvi *sm.* pont-levis.
—nœf *sm.* pont-neuf.
pɔ̃:p *sf.* pompe.
—[e] *v.* pomp-.
—je *sm.* pompier.
—ɔn[e] *v.* pomponn-.
—ɔ̃ *sm.* pompon.
—ø[:z *a.* pompeuse, eux.
—ri *sf.* pomperie.
pɔ̃:s *sf.* ponce.
—[e] *v.* ponc- & ponç-.
—a:ʒ *sm.* ponçage.
—i *sm.* poncis.
—i:v, -if *a. & sm.* poncive, -if.
pɔ̃·so *sm.* ponceau.
pɔ̃:ʃ *sm.* punch.

pɔ̃:t *sf.* ponte.
pɔ̃:t *sm.* ponte.
—[e] *v.* pont-.
pɔ̃·te *a.* ponté[e.
pɔ̃·tɛ *sm.* pontet.
pɔ̃·tif *sm.* pontife.
—ika *sm.* pontificat.
—ikal *a.* pontifical[e.
pɔ̃·tɔn[e] *v.* pontonn-.
—a:ʒ *sm.* pontonage.
—je *sm.* pontonnier.
pɔ̃·tɔ̃ *sm.* ponton.
pɔ̃·tyzo *sm.* pontuseau.
pø *adv.* peu. (I. & II. peux.
pø *ind. prés. sg. d.* **pœ:v.** III. peut.
pøtɛ:t(r) ou **pœtɛ:t**(r) ou **p**(ø)**tɛ:t**(r)
pœpl *sm.* peuple. (*adv.* peut-être.
—[e] *v.* peupl-.
—a(:)**d** *sf.* peuplade.
—ɔmɑ̃ *sm.* peuplement.
pœplie ou **-ije** *sm.* peuplier.
pœ:r *sf.* peur.
***—ø**[:z *a.* peureuse, eux.
pœtɛ:tr = **pøt...**
pœ:v [puvwa:r] *v.* peuv-.
pragmatik *a.* pragmatique.
pralin = **pra·lin.**
pram *sf.* prame.
pratik *a. & sf.* pratique.
—[e] *v.* pratiqu-.
—a(:)**bl** *a,* praticable.
—ɑ̃[:t *a.* pratiquant[e.
pratikylty:r *sf.* praticulture.
pratisjɛ̃ *sm.* praticien.
pra·lin *sf.* praline.
—[e] *v.* pralin-.
prɑ̃ *ind. prés. sg. d.* **prɛn.** III. prend. I. & II. prends.
prɑ̃:dr *inf. d.* **prɛn.** prendre.
pre *sm.* pré.
preala(:)**bl** *a.* préalable.
preɑ̃·byl *sm.* préambule.
preɑ̃·psjɔ̃ *sf.* préemption.
preɑ̃·sjɔ̃ *sf.* préhension.
prebɑ̃:d *sf.* prébende.
—e *a. & sm.* prébendé[e.
—je *sm.* prébendier. (cèd-.
predesɛ(:)**d**[-ɛde ou -ede] *v.* prédé-
predesesœ:r *sm.* prédécesseur.
predetɛrmin[e] *v.* prédétermin-.
—a·sjɔ̃ *sf.* prédétermination.
—ɑ̃[:t *a.* prédéterminant[e.

predɛstin[e] *v.* prédestin-.
—a·sjɔ̃ *sf.* prédestination.
—e *a.* prédestiné[e.
predi *ind. prés. sg. d.* **predi:z.** III. prédit. I. & II. prédis. *m. d.* **predit.** prédit.
predika *sm.* prédicat.
predik||atœ:r *sm.* prédicateur.
—a·sjɔ̃ *sf.* prédication.
—ã *sm.* prédicant.
predikasjɔ̃ *sf.* prédiction.
predilɛksjɔ̃ *sf.* prédilection.
predispo:z[e] *v.* prédispos-.
—ã[:t *a.* prédisposant[e.
—isjɔ̃ *sf.* prédisposition.
predi[t *pp.* prédit[e.
predi:z[-di:r] *v.* prédis-.
predɔmin[e] *v.* prédomin-.
—ã:s *sf.* prédominance.
—ã[:t *a.* prédominant[e.
preegzist[e] *v.* préexist-.
—ã:s *sf.* préexistance.
—ã[:t *a.* préexistant[e.
preemin||ã:s *sf.* prééminence.
—ã[:t *a.* prééminent[e.
preetablis[-i:r] *v.* préétabliss-.
preɛksɛl[e] *v.* préexcell-.
—ã:s *sf.* préexcellence.
prefas *sf.* préface.
prefer||a(:)bl *a.* préférable.
—ã:s *sf.* préférence.
—e *a. & s.* préféré[e.
prefɛ *sm.* préfet.
prefɛkt||ɔral *a.* préfectoral[e.
—y:r *sf.* préfecture.
prefɛ:r[-fɛ·re ou -fe·re] *v.* préfèr-.
prefiks 1) *a.* préfix[e. 2) *a. & sm.* préfixe.
prefinis[-i:r] *v.* préfiniss-.
preistɔrik *a.* préhistorique.
prekɛ:r *a.* précaire.
preko·sjɔn[e] *v.* précautionn-.
—e *a.* précautionné[e.
preko·sjɔ̃ *sf.* précaution.
prekɔni:z[e] *v.* préconis-.
—a·sjɔ̃ *sf.* préconisation.
prekɔs *a.* précoce.
—ite *sf.* précocité.
prekɔ̃·sɛpsjɔ̃ *sf.* préconception.
prekɔ̃·swa:v [-sɔvwa:r] *v.* précon-
prekɔ̃·sy *a.* préconçu[e. (çoiv-.
prekɔ̃:t[e] *v.* précompt-.
prekyrsœ:r *sm.* précurseur.
prela *sm.* prélat.
prela:r *sm.* prélart.
prelɑ:s[e] *vr.* prélass-.
prelɛ(:)g[-lɛge ou -lege] *v.* prélègu-.
— *sm.* prélegs.
prelɛ:v[-lve] *v.* prélèv-.
***—mã** *sm.* prélèvement.
preliminɛ:r *a.* préliminaire. *sm. pl.* préliminaires.
prely(:)d *sm.* prélude.
—[-lyde] *v.* prélud-.
prematy·r||e *a.* prématuré[e.
—ite *sf.* prématurité.
premedit[e] *v.* prémédit-.
—a·sjɔ̃ *sf.* préméditation.
premis *sf. pl.* 1) prémices. 2) prémisses.
premɔ̃·tre *sm. pl.* prémontrés.
premynis[-i:r] *v.* prémuniss-.
preno·sjɔ̃ *sf.* prénotion.
pre||nome *s.* prénommé[e.
—nɔ̃ *sm.* prénom.
preo *sm.* préau.
preɔkyp[e] *v.* préoccup-.
—a·sjɔ̃ *sf.* préoccupation.
—e *a.* préoccupé[e.
preɔpin[e] *v.* préopin-.
—ã *sm.* préopinant.
prepa:r[e] *v.* prépar-.
***—atif** *sm.* préparatif.
***—atœ:r** *sm.* préparateur.
***—atwa:r** *a.* préparatoire.
***—a·sjɔ̃** *sf.* préparation.
prepo:z[e] *v.* prépos-.
—e *sm.* préposé.
—isjɔ̃ *sf.* préposition.
—iti:v, -if *a.* prépositive, if.
prepɔ̃·der||ã:s *sf.* prépondérance.
—ã[:t *a.* prépondérant[e.
prepys *sm.* prépuce.
prerɔgati:v *sf.* prérogative.
presale *sm.* pré-salé.
presã *ind. prés. sg.* III. pressent. I. & II. pressens.
presã:t[i:r] *v.* pressent-.
—imã *sm.* pressentiment.
preseã:s *sf.* préséance.
presedã[:t *a.* précédent[e.
presɛ(:)d[-sɛde ou -sede] *v.* précèd-.
presɛpt *sm.* précepte.
—ɔra *sm.* préceptorat.

—ɔral *a.* préceptoral[e.
—œ:r *sm.* précepteur
presɛsjɔ̃ *sf.* précession.
presi *am. d.* **presi:z** *& sm.* précis.
presipis *sm.* précipice.
presipit[e] *v.* précipit-.
—amɑ̃ *adv.* précipitamment.
—ɑ·sjɔ̃ *sf.* précipitation.
—ɑ̃ *sm.* précipitant.
—e *sm.* précipité.
presipy *sm.* préciput.
presite *a.* précité[e.
presi[:z *a. & sm.* précis[e.
—[e] *v.* précis-.
—emɑ̃ *adv.* précisément.
—jɔ̃ *sf.* précision.
presjo·zite *sf.* préciosité.
presjø[:z *a. & sf.* précieuse, eux.
presypo:z[e] *v.* présuppos-.
—isjɔ̃ *sf.* présupposition.
preʃipreʃa! *int.* préchi précha!
pretɑ̃ *ind. prés. sg.* III. prétend. I. & II. prétends.
pretɑ̃:d[r] *v.* prétend-.
—ɑ̃ *sm.* prétendant.
—y *a. & s.* prétendu[e.
pretɑ̃·s‖jɔ̃ *sf.* prétention.
—jø[:z *a.* prétentieuse, eux.
preterisjɔ̃ *sf.* prétérition.
preteri(t) *sm.* prétérit.
pretɛks(t) *sm. & sf.* prétexte.
—[e] *v.* prétext-.
pret‖ɔrjɛn, -jɛ̃ *a.* prétorien[ne.
—œ:r *sm.* préteur.
—wa:r *sm.* prétoire.
—y:r *sf.* préture.
preval[wa:r] *v.* préval-.
prevarik[e] *v.* prévariqu-.
—atœ:r *sm.* prévaricateur.
—ɑ·sjɔ̃ *sf.* prévarication.
prevɑ̃·sjɔ̃ *sf.* prévention.
prevɑ̃·ti:v, -if *a.* préventive, if.
previ·zjɔ̃ *sf.* prévision.
prɛ‖vjɛn[-vni:r] *v.* prévienn-.
—vjɛ̃ *ind. prés. sg.* III. prévient. I. & II. préviens.
—vnɑ̃:s *sf.* prévenance.
—vnɑ̃[:t *a.* prévenant[e.
—vny *pp., a. & s.* prévenu[e.
prevo *ind. prés. sg. d.* **preval.** III. prévaut. I. & II. prévaux.
prevo *sm.* prévôt.
prevo·t‖al *a.* prévôtal[e.
—e *sf.* prévôté.
prevwa(:)j[-a:r] *v.* prévoy-.
***—ɑ̃:s** *sf.* prévoyance.
***—ɑ̃[:t** *a.* prévoyante.
preza:ʒ[-aʒe] *v.* présag- & présage-.
— *sm.* présage.
prezɑ̃ *am. d.* **prezɑ̃:t** *& sm.* pré-
prezɑ̃:s *sf.* présence. (sent.
prezɑ̃[:t *a. & sm.* présent[e.
—[e] *v.* présent-.
—a(:)bl *a.* présentable.
—ɑ·sjɔ̃ *sf.* présentation.
—mɑ̃ *adv.* présentement.
prezɛrv[e] *v.* préserv-.
—ati:v, atif *a. & sm.* préservative, atif.
—atœ:r *sm.* préservateur.
—ɑ·sjɔ̃ *sf.* préservation.
prezi(:)d *sm.* (ou *sf.*) *pl.* présides.
prezi(:)d[-zide] *v.* présid-.
***—ɑ̃:s** *sf.* présidence.
***—ɑ̃·sjɛl** *a.* présidentiel[le.
***—ɑ̃[:t** *s.* président[e.
***—jal** *a.* présidial[e.
prezɔ̃psjɔ̃ *sf.* présomption.
prezɔ̃pt‖i:v, -if *a.* présomptive, if.
—ɥø[:z *a.* présomptueuse, eux.
prezym[e] *sf.* présum-.
—a(:)bl *a.* présumable.
—e *a.* présumé[e.
prezy:r *sf.* présure.
preʒydis *sm.* préjudice.
—i[-sje] *v.* préjudici-.
—ja(:)bl *a.* préjudiciable.
—jɛl *a.* préjudiciel[le.
—jo *am. pl.* préjudiciaux.
preʒy:ʒ[e] *v.* préjug- & préjuge-.
—e *sm.* préjugé.
prɛ *adv.* près.
prɛ *am. d.* **prɛ:t** *& sm.* prêt.
prɛ:l *sf.* prêle ou presle.
prɛn [prɑ̃:dr] *v.* prenn-.
prɛ·ri *sf.* prairie.
prɛ(:)s[e] *v.* press-.
— *sf.* presse.
—a:ʒ *sm.* pressage.
—ɑ̃[:t *a.* pressant[e.
prɛsɑ̃ ... = presɑ̃ ...
prɛ(·)s‖e *a.* pressé[e.
—i *sm.* pressis
—je *sm.* pressier.
—jɔ̃ *sf.* pression.

prɛsk ou **prɛskə** *adv.* presque.
—**i(:)l** *sf.* presqu'île.
prɛskripsjɔ̃ *sf.* prescription.
prɛskriptibl(:) *a.* prescriptible.
prɛskri:v[-i:r] *v.* prescriv-.
prɛ(·)s|œ:r *sm.* presseur.
—**papje** *sm.* presse-papier.
prɛst *a.* preste.
prɛstɑ·sjɔ̃ *sf.* prestation.
prɛstɑ̃ *sm.* prestant.
prɛstɑ̃:s *sf.* prestance.
prɛstɛs *sf.* prestesse. (teur.
prɛstidiʒit|atœ:r *sm.* prestidigita-
—**ɑ·sjɔ̃** *sf.* prestidigitation.
prɛstimɔni *sf.* prestimonie.
prɛstisimo *adv.* prestissimo.
prɛsti:ʒ *sm.* prestige.
*—**jø[:z** *a.* prestigieuse, eux.
prɛsto *adv.* presto.
prɛstolɛ *sm.* prestolet.
prɛswa:r *sm.* pressoir.
prɛsy:r[e] *v.* pressur-.
*—**a:ʒ** *sm.* pressurage.
*—**œ:r** *sm.* pressureur.
prɛ(:)ʃ[e] *v.* prêch-.
— *sm.* prêche.
—**œ:r** *sm.* prêcheur.
prɛ[:t *a. & sm.* prêt[e.
—[**e**] *v.* prêt-.
—**nɔ̃** *sm.* prête-nom.
—**ø:z, -œ:r** *s.* prêteuse, eur.
prɛ:tr *sm.* prêtre.
—**ɑ(:)j** *sf.* prêtraille.
—**ɛs** *sf.* prêtresse.
—**i:z** *sf.* prêtrise.
prɛzbit *a.* presbyte.
—**eral** *a.* presbytéral[e. (anisme.
—**erjanism** ou **-izm** *sm.* presbytéri-
—**erjɛn, -jɛ̃** *a. & s.* prebytérien[ne.
—**ɛ:r** *sm.* presbytère.
prɛ̃ *sm.* prin.
prɛ̃:s *sm.* prince.
—**ɛs** *sf.* princesse.
—**ip** *sm.* principe.
—**ipal** *a. & sm.* principal[e.
—**ipikyl** *sm.* principicule.
—**ipo·te** *sf.* principauté.
—**jɛ:r, -je** *a.* princière, ier.
prɛ̃·tanjɛ:r -je *a.* printanière, ier.
prɛ̃·tɑ̃ *sm.* printemps.
prɔmje *m. d.* **prɔmjɛ:r.** premier.
lə ∾ *adv.* le premier.
—**ne** *sm.* premier-né.
prɔmjɛ:r, -je *a. & s.* première, ier.
*—**mɑ̃** *adv.* premièrement.
prən|a(:)bl *a.* prenable.
—**ɑ̃[:t** *a.* prenant[e.
—**ø:z, -œ:r** *s.* preneuse, eur.
prətɑ̃·tɛ(:)n *sf.* pretantaine.
pri *sm.* prix.
pri *passé déf. d.* **prɛn.** *sg.* III. prit.
1. & II. pris. *m. d.* **pri:z.** pris.
pri[prie ou **prije]** *v.* pri-.
—**djø** *sm.* prie-Dieu.
—**e** ou **-je** *s.* prié[e.
—**ɛ:r** ou **-jɛ:r** *sf.* prière.
pri(:)m *passé déf. d.* **prɛn.** *pl.* I.
prim *sf.* prime. (prîmes.
—[**e**] *v.* prim-.
—**a** *sm.* primat.
—**adɔnna** *sf.* primadonna.
—**asi** *sf.* primatie.
—**a:ʒ** *sm.* primage.
—**ɛ:r** *a.* primaire.
—**isje** *sm.* primicier.
—**iti:v, -itif** *a.* primitive, it.
—**o** *adv.* primo.
—**o·te** *sf.* primauté.
—**ɔrdjal** *a.* primordial[e.
—**ɔrdjalite** *sf.* primordialité.
—**ɔʒenity:r** *sf.* primogéniture.
—**œ:r** *sf.* primeur. (saut.
—**sɔ (də ∾)** *loc. adv.* de prime-
—**sɔ·tjɛ:r, -je** *a.* prime-sautière, ier.
—**vɛ:r** *sf.* primevère.
priɔrite *sf.* priorité.
priœ:r *s.* prieur[e.
—**e** *sm.* prieuré. (prirent.
pri:r *passé déf. d.* **prɛn.** *pl.* III.
prism ou **prizm** *sm.* prisme.
—**atik** *a.* prismatique.
pri(:)t *passé déf. d.* **prɛn.** *pl.* II.
pri:v[e] *v.* priv-. (prîtes.
—**a(:)bl** *a.* privable.
—**ati:v, -if** *a. & s.* privative, if.
—**ɑ·sjɔ̃** *sf.* privation.
—**e** *a. & sm.* privé[e.
privileʒ|i[-ʒje] *v.* privilégi-.
—**je** *a. & s.* privilégié[e.
privilɛ:ʒ *sm.* privilège.
privo·te *sf.* privauté.
pri[:z *pp. d.* **prɛn** *& sf.* pris[e.
—[**e**] *v.* pris-.
—**a(:)bl** *a.* prisable.

ı = prism.
ɔnjɛ:r, -je *s.* prisonnière, ier.
f. prison.
, -œ:r *s.* priseuse, eur.
[e] *v.* prôn-.
ı. prône.
-œ:r *s.* prôneuse, eur.
sf. prose.
ɔ:r *sm.* prosateur.
b *a.* probe.
ilite *sf.* probabilité.
)bl *a.* probable.
jɔ̃ *sf.* probation.
t *a.* probant[e.
sf. probité.
ematik *a.* problématique.
ɛ:m *sm.* problème.
(:)g *a. & s.* prodigue.
e] *v.* prodigu-.
te *sf.* prodigalité.
nɑ̃ *adv.* prodigalement.
ʒ *sm.* prodige.
:z *a.* prodigieuse, eux.
rksjɔ̃ *sf.* production.
ti:v, -if *a.* productive, if.
tœ:r *sm.* producteur.
ind. prés. sg. d. prɔduı:z. produit. I. & II. produis.
t *pp. & sm.* produit[e.
z[-i:r] *v.* produis-.
ɪn‖ɑ̃:s *sm.* proéminence.
v. proéminent[e.
ı *a.* profane.
ɔ. profan-.
:r *sm.* profanateur.
ɔ̃ *sf.* profanation.
re *inf. d.* prɔfɛ:r. proférer.
ı *sf.* prophétie.
‖ɛs *sf.* prophétesse.
ı. prophétique.
ı] *v.* prophétis-.
r[-fe-re ou -fe-re] *v.* profèr-.
[e] *v.* profess-.
:l *a.* professionnel[le.
f. profession.
sm. professorat.
l *a.* professoral[e.
sm. professeur.
t *sm.* prophète.
sm. profit.
sm. profil.
ɔ. profil-.

prɔfil‖aksi *sf.* prophylaxie.
—aktik *a.* prophylactique.
prɔfit[e] *v.* profit-.
—a(:)bl *a.* profitable.
—ɑ̃[:t *a.* profitant[e.
prɔfɔ̃[:d *a.* profond[e.
—emɑ̃ *adv.* profondément.
—œ:r *sm.* profondeur.
prɔfy[:z *a.* profus[e.
—emɑ̃ *adv.* profusément.
—jɔ̃ *sf.* profusion.
prɔgram *sm.* programme.
prɔgrɛ *sm.* progrès.
prɔgrɛs[e] *v.* progress-.
—i:v, -if *a.* progressive, if.
—ist *sm.* progressiste.
—jɔ̃ *sf.* progression.
prɔib[e] *v.* prohib-.
—e *a.* prohibé[e.
—isjɔ̃ *sf.* prohibition.
—iti:v, -itif *a.* prohibitive, if.
prɔklam[e] = prɔklɑ:m[e].
—atœ:r *sm.* proclamateur.
—ɑ-sjɔ̃ *sf.* proclamation.
prɔklɑ:m[e] *v.* proclam-.
prɔkre[e] *v.* procré-.
—ɑ-sjɔ̃ *sf.* procréation.
prɔksimite *sf.* proximité.
prɔky:r[e] *v.* procur-.
— *sf.* procure.
*—asi *sf.* procuratie.
*—atœ:r *sm.* procurateur.
*—atris *sf.* procuratrice.
*—ɑ-sjɔ̃ *sf.* procuration.
*—ø:z *sf.* procureuse.
*—œ:r *sm.* procureur.
prɔlet‖arja *sm.* prolétariat.
—ɛ:r *sm.* prolétaire.
prɔlifik *a.* prolifique.
prɔliks *a.* prolixe.
—ite *sf.* prolixité.
prɔlɔ(:)g *sm.* prologue.
prɔlɔ̃-gɑ-sjɔ̃ *sf.* prolongation.
prɔlɔ̃:ʒ[e] *v.* prolong- & prolonge-.
— *sf.* prolonge.
—mɑ̃ *sm.* prolongement.
prɔmɛ *ind. prés. sg. d.* prɔmɛt. III. promet. I. & II. promets.
prɔmɛ(:)n [prɔmne] *v.* promèn-.
prɔ‖mɛs *sf.* promesse.
—mɛt[r] *v.* promett-.
—mɛtø:z, -œ:r *s.* prometteuse, eur.

—misjɔ̃ (tɛ:r dɔ ~) *sf.* terre de promission.
—mi[:z *pp. & s.* promis[e.
prɔmiskuite *sf.* promiscuité.
prɔmn|a(:)d *sf.* promenade.
—œ:r *sm.* promeneur.
—wa:r *sm.* promenoir.
prɔmo·sjɔ̃ ou **prɔmɔsjɔ̃** *sf.* promotion.
prɔmo·tœ:r *sm.* promoteur.
prɔmɔ̃·twa:r *sm.* promontoire.
prɔ|mø *ind. prés. sg.* III. promeut. I. & II. promeus.
—mœ:v[-muvwa:r] *v.* promeuv-.
—my *pp.* promu[e.
prɔmylg[e] *v.* promulgu-.
—a·sjɔ̃ *sf.* promulgation.
prɔnɔminal *a.* pronominal[e.
prɔnɔstik[e] *v.* pronostiqu-.
— *sm.* pronostic.
—œ:r *sm.* pronostiqueur.
prɔnɔ̃ *sm.* pronom.
prɔnɔ̃:s[e] *v.* prononc- & prononç-.
—a(:)bl *a.* prononçable.
—e *a. & sm.* prononcé[e.
—ja·sjɔ̃ *sf.* prononciation.
prɔpag|atœ:r *sm.* propagateur.
—a·sjɔ̃ *sf.* propagation.
—ɑ̃:d *sf.* propagande.
prɔpa:ʒ[-aʒe] *v.* propag-& propage-.
prɔpɑ̃·sjɔ̃ *sf.* propension.
prɔpile *sm. pl.* propylées.
prɔpis *a.* propice. (iateur.
—jatris, -jatœ:r *s.* propiciatrice,
—jatwa:r *a.* propiciatoire.
—ja·sjɔ̃ *sf.* propitiation.
prɔpo *sm.* propos.
prɔpo:z[e] *v.* propos-.
—a(:)bl *a.* proposable.
—ɑ̃ *sm.* proposant.
—isjɔ̃ *sf.* proposition.
prɔpɔli(:)s *sf.* propolis.
prɔpɔrsjɔn[e] *v.* proportionn-.
—alite *sf.* proportionnalité.
—emɑ̃ *adv.* proportionnément.
—ɛl *a.* proportionnel[le.
prɔpɔrsjɔ̃ *sf.* proportion.
prɔpr *a.* propre.
—ɛ[t *a.* propret[te.
—ɔte *sf.* propreté.
—iete *sf.* propriété.
—ietɛ:r *sm.* propriétaire.
prɔpyls|jɔ̃ *sf.* propulsion.
—œ:r *sm.* propulseur.
prɔrɔg|ati:v, -if *a.* prorogative, -if.
—a·sjɔ̃ *sf.* prorogation.
prɔrɔ:ʒ[-rɔʒe] *v.* prorog-& proroge-.
prɔsed|e *sm.* procédé.
—y:r *sf.* procédure.
—yrjɛ:r, -je *s.* procédurière, ier.
prɔsenjɔm *sm.* proscénium.
prɔsɛ *sm.* procès.
prɔsɛ(:)d[-sɛde ou -sede] *v.* procèd-.
prɔsɛs|i:v, -if *a.* processive, if.
—jɔnal *sm.* processionnal.
—jɔnɛlmɑ̃ *adv.* processionnelle-
—jɔ̃ *sf.* procession. (ment.
prɔsɛvɛrbal *sm.* procès-verbal.
prɔ|skri *sm.* proscrit.
—skripsjɔ̃ *sf.* proscription.
—skriptœ:r *sm.* proscripteur.
—skri:v [-ski:r] *v.* proscriv-.
prɔsperite *sf.* prospérité.
prɔspɛkty(:)s *sm.* prospectus.
prɔspɛ:r *a.* prospère.
—[-ɛ·re ou -e·re] *v.* prospèr-.
prɔstɛrn[e] *vr.* prostern-.
—a·sjɔ̃ *sf.* prosternation.
—ɔmɑ̃ *sm.* prosternement.
prɔstɛ:z *sf.* prosthèse.
prɔstit|y[-qe] *v.* prostitu-.
—ysjɔ̃ *sf.* prostitution.
—qe *s.* prostitué[e.
prɔstra·sjɔ̃ *sf.* prostration.
prɔʃ *a. & adv.* proche.
—ɛn, -ɛ̃ *a. & s.* prochain[e.
—ɛnmɑ̃ *adv.* prochainement.
prɔt *sm.* prote.
prɔtɑ:z *sf.* protase.
prɔte *sm.* protée.
prɔtevɑ̃·ʒil *sm.* protévangile.
prɔte·ʒe *s.* protégé[e.
prɔtɛ *sm.* protêt.
prɔtɛks|jɔnism ou **-izm** *sm.* protectionnisme.
—jɔnist *sm.* protectionniste.
—jɔ̃ *sf.* protection.
prɔtɛkt|ɔra *sm.* protectorat.
—ris, -œ:r *a. & s.* protectrice, eur.
prɔtɛst[e] *v.* protest-.
—a·sjɔ̃ *sf.* protestation.
—ɑ̃[:t *a. & s.* protestant[e. (me.
—ɑ̃·tism ou **-izm** *sm.* protestantis-
prɔtɛ:z *sf.* prothèse.

:ʒ[-tɛ-ʒe ou -te-ʒe] *v.* protèg-.
= **prɔte-ʒe.**
kɔl *sm.* protocole.
tip *sm.* prototype.
ber||ãː:s *sf.* protubérance.
a. protubérant[e.
tœːr *sm.* protuteur.
ːd *sf.* provende..
ːːs *nprf.* Provence.
ː. provençal[e. *s.* Provençal[e.
rb *sm.* proverbe.
a. proverbial[e.
sm. provin.
:s *sf.* province.
a. & s. provincial[e
sm ou **-izm** *sm.* provincialis-
dãːs *sf.* providence. (me.
a. providentiel[le.
ɲ[e] *v.* provign-.
sm. provignage.
sm. provignement.
ːz||jɔnɛl *a.* provisionnel[le.
f. provision.
ɜ *sm.* provisorat.
r *sm.* proviseur.
ːːr *a.* provisoire.
ːɛn[-vniːr] *v.* provienn-.
:s *sf.* provenance.
.[:t *a.* provenant[e.
k[e] *v.* provoqu-.
ːs, atœːr *a. & s.* provocatrice,
õ *sf.* provocation. (ateur.
a. provocant[e.
ɜik *a.* prosaïque.
:r = prɔ-z . . .
lit *sm.* prosélyte.
d||i *sf.* prosodie.
ː. prosodique.
nityːr *sf.* progéniture.
ː *sm.* projet.
sjõ *sf.* projection.
til *sm.* projectile.
tiːv, -if *a.* projective, if.
tyːr *sf.* projecture.
-ʒte] *v.* projett-.
a. prompt[e.
ːd *sf.* promptitude.
. & *sm.* preux.
sf. preuve.
f. proue.
dv. prou.
sf. prouesse.

pruːv[e] *v.* prouv-.
—a(:)bl *a.* prouvable.
prwa *sf.* proie.
pry(:)d *a.* prude.
pryd||amã *adv.* prudemment.
—ãːs *sf.* prudence.
—ã[:t *a.* prudent[e.
prydɔm *sm.* prud'homme.
prydri *sf.* pruderie.
pryn *sf.* prune.
—ɛl *sf.* prunelle.
—ɛlje ou -ɔlje *sm.* prunellier.
—je *sm.* prunier.
—lɛ *sf.* prunelaie.
—o *sm.* pruneau.
pryri *sm.* prurit.
prys *nprf.* Prusse.
—ifi[-fje] *v.* prussifi-.
prysik *a.* prussique.
prys||janiːz[e] *v.* prussianis-.
—jɛn, jɛ̃ *a.* prussien[ne. *s.* Prus-
psalmist *sm.* psalmiste. (sien[ne.
psalmɔdi *sf.* psalmodie.
—[-dje] *v.* psalmodi-.
psalterjõ *sm.* psaltérion.
psikɔlɔʒ||i *sf.* psychologie.
—ik *a.* psychologique.
psiʃ||e *sf.* psyché.
—ik *a.* psychique.
psoːm *sm.* psaume.
pso-tje *sm.* psautier.
psø-dɔnim *a.* pseudonyme.
pst! *int.* pst!
pʃyt *int.* pschutt.
—ø[:z *a.* pschutteuse, eux.
ptɛ(:)t(r) *adv.* peut-être.
pti . . . = pɔti . . .
pu *sm.* pou.
pu *sm.* pouls.
pubɛl *sf.* poubelle.
pudẽːg *sm.* 1)pouding. 2)poudingue.
pu(:)dr *sf.* poudre.
—[pudre] *v.* poudr-.
***—e** *a.* poudré[e.
***—ɛt** *sf.* poudrette.
***—ɔri** *sf.* poudrerie.
***—ie ou -ije** *sm.* poudrier.
***—ieːr ou -ijɛːr** *sf.* poudrière.
***—ø**[:z *a.* poudreuse, eux.
***—wa(:)j**[-aje] *v.* poudroy-.
puf *int. & sm.* pouf.
—[e] *v.* pouff-.

pu(:)j *nprf.* Pouille.
pu(:)j [puje] *v.* pouill-.
— *sf. pl.* pouilles.
*—**ø**[:z *a.* pouilleuse, eux.
pu(:)l *sf.* poule.
*—**ard** *sf.* poularde.
*—**a·je** *sm.* poulailler.
*—**ɛ** *sm.* poulet.
*—**ɛn** *sf.* poulaine.
*—**ɛt** *sf.* poulette.
*—**ɛ̃** *sm.* poulain.
puli *sf.* poulie.
pul||in[e] *v.* poulin-.
—**injɛ:r** *sf.* poulinière.
—**iʃ** *sf.* pouliche.
puljo *sm.* pouliot.
pulo *sm.* poulot.
pulp *sf.* poulpe.
pumõ *sm.* poumon.
pup *sf.* poupe.
pup||a:r *sm.* 1) poupard. 2) poupart.
—**e** *sf.* poupée.
—**in, -ɛ̃** *a.* poupin[e.
—**õ** *sm.* poupon.
pu(:)r *prp. & sm.* pour.
*—**bwa:r** *sm.* pourboire.
pure *fut. d.* **pœ:v.** *sg.* I. pourrai. *pl.* II. pourrez.
purɛ *cond. d.* **pœ:v.** pourraient, pourrait, pourrais.
purfã *ind. prés. sg.* III. pourfend. I. & II. pourfends.
purfã:d[r] *v.* pourfend-.
—**œ:r** *sm.* pourfendeur.
pu·r||i *a. & sm.* pourri[e.
—**is**[-i:r] *v.* pourriss-.
—**isa:ʒ** *sm.* pourrissage.
—**iswa:r** *sm.* pourissoir.
—**ity:r** *sf.* pourriture.
purk(ə) *cj.* pour que.
purkwa *adv.* pourquoi.
purlɛʃ[-lɛʃe ou -leʃe] *v.* pourlèch-.
purõ *fut. d.* **pœ:v.** *pl.* III. pourront. I. pourrons.
purparle *sm.* pourparler.
purpje *sm.* pourpier.
purpwɛ̃ *sm.* pourpoint.
purpr *sm. & sf.* pourpre.
—**e** *a.* pourpré[e.
—**ije** ou **-ije** *sm.* pourprier.
purpri *sm.* pourpris.
pursa ou **pursla** *loc. adv.* pour cela.
pursã *sm.* pourcent.
purso *sm.* pourceau.
pursɥi *ind. prés. sg. d.* **pursɥi:v.** III. poursuit. I. & II. poursuis.
pursɥit *sf.* poursuite.
pursɥi:v[r] *v.* poursuiv-.
—**ã** *sm.* poursuivant.
purʃas[e] *v.* pourchass-.
purtã *cj. & adv.* pourtant.
purtu:r *sm.* pourtour.
purvwa *ind. prés. sg.* III. pourvoit. I. & II. pourvois. *sm.* pourvoi.
purvwa(:)j[-a:r] *v.* pourvoy-.
*—**ø:z, -œ:r** *s.* pourvoyeuse, eur.
purvy *pp. d.* **purvwa(:)j.** pourvu(ə). ∾ **k**(ə) *cj.* pourvu que.
pus *sm.* pouce.
pus[e] *v.* pouss-.
— *sf.* pousse.
—**a(:)d** *sf.* poussade.
—**e** *pp. & sf.* poussé[e.
pus||ɛ *sm.* poucet.
—**ɛt** *sf. pl.* poucettes.
pusɛt *sf.* poussette.
pus||ɛ̃ *sm.* poussin.
—**injɛ:r** *sf.* poussinière.
pusif (**ʃəval** ∾) *sm.* cheval poussif.
pusje *sm.* poucier.
pus|je *sm.* poussier.
—**je·rø**[:z *a.* poussiéreuse, eux.
—**jɛ:r** *sf.* poussière.
pus|kafe *sm.* pousse-café.
—**pje** *sm.* pousse-pieds.
—**wa:r** *sm.* poussoir.
putr *sf.* poutre.
—**ɛl** *sf.* poutrelle.
puty:r *sf.* pouture.
puvwa:r *inf. d.* **pœ:v** *& sm.* pouvoir.
pwa *int.* pouah!
pwa *s.* = **pwa.**
pwakr *a. & s.* pouacre.
pwa(:)l *sm. & sf.* poêle = **pwa:l.**
pwal *sm.* poil.
—**y** *a.* poilu[e.
pwaɲ[pwɛ̃:dr] *v.* poign-.
—**ã**[:t *a.* poignant[e.
pwaɲ *sf.* poigne.
—**a:r** *sm.* poignard.
—**ard**[e] *v.* poignard-.
—**ã**[:t *a.* poignant[e.
—**e** *sf.* poignée.
—**ɛ** *sm.* poignet.

r *sf.* poire.
m. poiré.
f. poirée.
sm. poirier.
ro = **poro**.
[e] *v.* poiss-.
ı. *& sf.* poisse.
ard *sf.* poissarde.
ɔn‖ɑ(:)j *sf.* poissonnaille.
·, **-je** *s.* poissonnière, ier.
ɪ *a.* poissonneuse, eux.
sf. poissonnerie.
ɔ̃ *sm.* poisson.
‖œ:r *sm.* poisseur.
ɪ *a.* poisseuse, eux.
‖je *nprm.* Poitiers.
a. & s. poitevin.
r‖ɑ(:)j *sm.* poitrail.
sf. poitrine.
:r *a.* poitrinaire.
vr *sm.* poivre.
v. poivr-.
d *sf.* poivrade.
ı. poivré[e.
ou -ije *sm.* poivrier.
· ou **-ijɛ:r** *sf.* poivrière.
m. poivrot ou poivreau.
zɔ̃ *sm.* poison.
sf. poix. ∼ **rezin** *sf.* poix-
sm. pois. (résine.
sm. poids.
l *sm.* poêle ou poile.
sm. poêlier.
l *sf.* poêle.
f. poêlée.
sf. poêlette.
ɜ *sf.* poêlonnée.
m. poêlon.
ou pwɑ̃ *sm.* poing.
sm. & adv. point.
ir *inf. d.* **pwaɲ.** poindre.
ija(:)d *sf.* poincillade.
ɔn[e] *v.* poinçonn-.
sm. poinçonnage.
, *sm.* poinçonnement.
ɔ̃ *sm.* poinçou.
= *f. l. d.* **pwẽ.**
t *sf.* pointe.
v. point-.
sm. pointal.
, *sm.* pointage.
m. pointé.

pwẽ·ti(:)j [-ije] *v.* pointill-.
— *sf.* pointille.
*—**a:ʒ** *sm.* pointillage.
*—**e** *sm.* pointillé.
*—**ø[:z** *a.* pointilleuse, eux.
*—**ri** *sf.* pointillerie.
pwẽ·t‖œ:r *sm.* pointeur.
—**y** *a.* pointu[e.
—**y:r** *sf.* pointure.
py *sm.* pus.
py [pqe] *v.* pu-.
py *pp. d.* **pœ:v.** pu. *passé déf. sg.* III. put. I. & II. pus.
py *adv.* = **ply**.
pybɜ:r *a.* pubère.
*—**te** *sf.* puberté.
pybɜs‖ɑ̃:s *sf.* pubescence.
—**ɑ̃[:t** *a.* pubescent[e.
pybi(:)s *sm.* pubis.
pybli[e] *v.* publi-.
pyblik *a. & sm.* publique.
—**ɑ·sjɔ̃** *sf.* publication.
—**ɛ̃** *sm.* publicain.
pyblis‖ist *sm.* publiciste.
—**ite** *sf.* publicité.
pyd‖ibɔ̃[:d *a.* pudibond[e.
—**ik** *a.* pudique.
—**isite** *sf.* pudicité.
—**œ:r** *sf.* pudeur.
pydl[e] *v.* puddl-.
—**a:ʒ** *sm.* puddlage.
—**œ:r** *sm.* puddleur.
pyf *sm.* puff.
—**ism** ou **-izm** *sm.* puffisme.
—**ist** *sm.* puffiste.
py(l)lyl[e] *v.* pullul-.
—**ɑ·sjɔ̃** *sf.* pullulation.
pylmɔn‖ɛ:r *a. & sf.* pulmonaire.
—**i** *sf.* pulmonie.
—**ik** *a.* pulmonique.
pylp *sf.* pulpe.
—[e] *v.* pulp-.
—**ɑ·sjɔ̃** *sf.* pulpation.
—**ø[:z** *a.* pulpeuse, eux.
pyls‖ati:v, -if *a.* pulsative, if.
—**ɑ·sjɔ̃** *sf.* pulsation.
pylverẽ *sm.* pulverin.
pylveri:z[e] *v.* pulvéris-.
—**a(:)bl** *a.* pulvérisable.
—**atœ:r** *sm.* pulvérisateur.
—**ɑ·sjɔ̃** *sf.* pulvérisation.
pylyl[e] = **pyll**...

py(:)m *passé déf. d.* **pœ:v.** pûmes.
py·ma *sm.* puma.
pymisɛ̃ *sm.* pumicin.
pynɛ[:z *a. & sf.* punais[e.
pynik *a.* punique.
pynis[-i:r] *v.* puniss-.
—a(:)bl *a.* punissable.
—jɔ̃ *sf.* punition.
—œ:r *sm.* punisseur.
pypil *sf.* pupille.
pypil *s.* pupille.
—ɛ:r *a.* pupillaire.
pypitr *sm.* pupitre.
py:r *passé déf. d.* **pœ:v.** *pl.* III.
py:r *a.* pur[e. (purent.
—e *sf.* purée.
pyrɛ̃ *sm.* purin.
pyrg‖ati:v, atif *a. & sm.* purgative,
—atwa:r *sm.* purgatoire. (if.
—a·sjɔ̃ *sf.* purgation.
pyri‖fi[-fje] *v.* purifi-.
—fikatœ:r *sm.* purificateur.
—fikatwa:r *a.* purificatoire.
—fika·sjɔ̃ *sf.* purification.
—fjɑ̃[:t *a.* purifiante.
pyrist *sm.* puriste.
pyritɛn, -ɛ̃ *a. & s.* puritain[e.
pyro *sm.* pureau.
pyrpyrin, -ɛ̃ *a. & sf.* purpurin[e.
py·r‖sã *sm.* pur-sang.
—te *sf.* pureté.
pyryl‖ã:s *sf.* purulence.
—ã[:t *a.* purulent[e.
pyrʒ[e] *v.* purg- & purge-.
— *sf.* purge.
pys *sf.* puce.
pysɛl *sf.* pucelle.
pysla:ʒ *sm.* pucelage.
pysrɔ̃ *sm.* puceron.
pystyl *sf.* pustule.
—ø[:z *a.* pustuleuse, eux.
pytɛ̃ *sf.* putain.
pytre‖faksjɔ̃ *sf.* putréfaction.
—fakti:v, -if *a.* putréfactive, if.
—fi[-fje] *v.* putréfi-.
—fjɑ(:)**bl** *a.* putréfiable.
—fjɑ̃[:t *a.* putréfiant[e.
pytrɛs‖ã:s *sf.* putrescence.
—ã[:t *a.* putrescent[e.
pytri(:)**d** *a.* putride.
***—ite** *sf.* putridité.
pytwa *sm.* putois.
pyzi(l)lanim *a.* pusillanime.
—ite *sf.* pusillanimité.
pyʒila *sm.* pugilat.
pyɑ̃[:t *a.* puant[e.
—i:z *sf.* puantise.
—œ:r *sf.* puanteur.
pye *inf. d.* **py.** puer.
pyeril *a.* puéril[e.
—ite *sf.* puérilité.
pyerperal *a.* puerpéral[e.
pyi *sm.* puits.
pyi *sm.* puy.
pyi *ind. prés. sg. d.* **pœ:v.** I. & II. puis.
pyi *adv.* puis.
—ne *a.* puîné[e.
pyin *sm.* puine. (*sg.* puisse.
pyis *subj. prés. d.* **pœ:v.** *pl.* puissent,
—amã *adv.* puissamment.
—ã:s *sf.* puissance.
—ã[:t *a.* puissant[e.
pyisk(ø) *cj.* puisque.
pyi:z[e] *v.* puis-.
***—a:r** *sm.* puisard.
***—atje** *sm.* puisatier.
—a:ʒ *sm.* puisage.
—mã *sm.* puisement.
—œ:r *sm.* puiseur.
—wa:r *sm.* puisoir.

r.

ra *sm.* ra.
ra *sm. & a.* rat.
raba *ind. prés. sg.* III. rabat.
I. & II. rabats. *sm.* rabat.
rabat[r] *v.* eabatt-.
—a:ʒ *sm.* rabattage.
—œ:r *sm.* rabatteur.
rabaʒwa *sm.* rabat-joie.
rabɑ:ʃ[e] *v.* rabâch-.
—a:ʒ *sm.* rabâchage.
—ø:z, -œ:r *s.* rabâcheuse, eur.
—ri *sf.* rabâcherie.
rabɑ̃ *sm.* raban.
rabɛ *sm.* rabais.
rabɛ(:)s[e] *v.* rabaiss-.
—mã *sm.* rabaissement.

tis[-i:r] *v.* rabêtiss-.
sm. rabbin.
:)j[-ije] *v.* rhabill-.
ʒ *sm.* rhabillage.
:r *sm.* rhabilleur.
ɪ *a.* rabique.
ɪik *a.* rabbinique.
sm. rabot.
ais[-i:r] *v.* rabonnis-.
ɪ[e] *v.* rabot-.
ɪ *a.* raboteuse, eux.
· *sm.* raboteur
ɑ[e] *v.* rabrou-.
, -œ:r *s.* rabroueuse, eur.
gri *a.* rabougri[e.
gris[-i:r] *v.* rabougriss-.
ʃɛ:r *sf.* rabouillière.
tis[-i:r] *v.* raboutiss-.
l *sf.* rade.
ade] *v.* rad-.
[radje] *v.* radi-.
sm. radis.
ɾ|al *a. & sm.* radical[e.
sm ou **-izm** *sm.* radicalisme.
sf. pl. radicules.
ɪɑ-sjɔ̃ *sf.* radication.
ɑl *a.* radial[e.
ɪ-sjɔ̃ *sf.* radiation.
ɔ *a.* radié[e.
ɔ *sm.* radier.
ɾ[:z *a.* radieuse, eux.
ɾ(:)s *sm.* radius.
sm. radeau.
ɪ[e] *v.* radot-.
sm. radotage.
, -œ:r *s.* radoteuse, eur.
sf. radoterie.
:r *sm.* radeur.
ou **radu(:)b** *sm.* radoub.
(:)b[-ube] *v.* radoub-.
:r *sm.* radoubeur.
sis[-i:r] *v.* radouciss-.
, - *sm.* radoucissement.
a:r *sf.* radoire.
. *sf.* rafale.
ɪ. rafalé[e.
m[e] *v.* raferm-.
mis[-i:r] *v.* rafermiss-.
ɪ *sm.* rafermissement.
[e] *v.* raffin-.
ad *sf.* raffinade.
ɪ *sm.* raffinage.
—e *a.* raffiné[e.
—mɑ̃ *sm.* raffinement.
—œ:r *sm.* raffineur.
—ri *sf.* raffinerie.
rafistɔl[e] *v.* rafistol-.
rafɔl[e] *v.* raffol-.
rafɔlis[-i:r] *v.* raffolliss-.
rafrɛ·ʃis[-i:r] *v.* rafraîchiss-.
—ɑ̃[:t *a.* rafraîchissant[e.
—mɑ̃ *sm.* rafraîchissement.
—œ:r *sm.* rafraîchisseur
—wa:r *sm.* rafraîchissoir.
raga(:)d *sf.* rhagade.
ragajardis[-i:r] *v.* ragaillardiss-.
rage *a.* ragué[e.
raglɑ̃ *sm.* raglan.
ragɔt, -o *a. & s.* ragot[e.
—ɛ̃ *sm.* ragotin.
ragraf[e] *v.* ragraf-.
ragrɑ̃·dis[-i:r] *v.* ragrandiss-.
ragre[e] *v.* ragré-.
—mɑ̃ *sm.* ragrément.
ragu *sm.* ragoût.
ragut[e] *v.* ragoût-.
—ɑ̃[:t *a.* ragoûtant[e.
rɑ(:)j = rɑ(:)j ...
raja *sm.* raïa.
rakau *sm.* racahout.
rakɑ(:)j *sf.* racaille.
rakɛt *sf.* raquette.
rakit[e] *v.* racquitt-.
rakɔl[e] *v.* racol-.
—a:ʒ *sm.* racolage.
—œ:r *sm.* racoleur.
rakɔmɔ(:)d[-ɔde] *v.* raccommod-.
***—a:ʒ** *sm.* raccommodage.
***—mɑ̃** *sm.* raccommodement.
***—ø:z, -œ:r** *s.* raccommodeuse, eur.
rakɔ:r *sm.* raccord.
rakɔrd[e] *v.* raccord-.
—ɔmɑ̃ *sm.* raccordement.
rakɔrnis[-i:r] *v.* racorniss-.
—mɑ̃ *sm.* racornissement.
rakɔ̃:t[e] *v.* racont-.
—a:r *sm.* racontar.
—a:ʒ *sm.* racontage.
—ø:z, -œ:r *s.* raconteuse, eur.
rakro *sm.* raccroc.
rakrɔʃ[e] *v.* raccroch-.
—ø:z *sf.* raccrocheuse.
—œ:r *sm.* raccrocheur.
raktje *sm.* raquetier.

rakursi *pp. & sm.* raccourci[e.
rakursis[-i:r] *v.* raccourciss-.
—**mã** *sm.* raccourcissement.
—**œ:r** *sm.* raccourcisseur.
rakutym[e] *v.* raccoutum-.
rakwẽ *sm.* = **rəkwẽ**.
ralã·tis[-i:r] *v.* ralentiss-.
—**mã** *sm.* ralentissement.
ralẽ:g *sf.* ralingue.
—[e] *v.* ralingu-.
rali [ralje] *v.* ralli-.
—**mã** *sm.* ralliement ou rallîment.
ralõ:ʒ[e] *v.* rallong- & rallonge-.
— *sf.* rallonge.
—**mã** *sm.* rallongement.
ralym[e] *v.* rallum-.
ram[e] *v.* ram-.
— *sf.* rame.
ramadã *sm.* ramadan.
rama:ʒ *sm.* ramage.
ramɑ *sm.* ramas.
ramɑ:s[e] ou **ramas**[e] *v.* ramass-.
— *sf.* ramasse.
—**e** *a.* ramassé[e.
—**i** *sm.* ramassis.
—**œ:r** *sm.* ramasseur.
ramã:d[e] *v.* ramend-.
rame *a. & sf.* ramé[e.
ramɛ·gris[-i:r] *v.* ramaigriss-.
—**mã** *sm.* ramaigrissement.
ramɛ(:)n [ramne] *v.* ramèn-.
ramɛt *sf.* ramette.
ramẽ:g *a.* ramingue.
ramifi[-fje] *v.* ramifi-.
—**kɑ·sjõ** *sf.* ramification.
ram|il(:)j *sf. pl.* ramilles.
—**je** *sm.* ramier.
—**o** *sm.* rameau.
ramkẽ *sm.* ramequin.
ramɔlis[-i:r] *v.* ramolliss-.
—**ã**[:t *a.* ramollissant[e.
—**mã** *sm.* ramollissement.
ramɔn[e] *v.* ramon-.
—**a:ʒ** *sm.* ramonage.
—**œ:r** *sm.* ramoneur.
ramø[:z *a.* rameuse, eux.
ramø:z, -œ:r *s.* rameuse, eur.
ramro *sm.* ramereau.
ramwatis[-i:r] *v.* ramoitiss-.
ramwẽ·dris[-i:r] *v.* ramoindriss-.
ram|yl *sf.* ramule.
—**y:r** *sf.* ramure.

ranim[e] *v.* ranim-.
ranyl *sf.* ranule.
raparɛ(:)j[-ɛje] *v.* rappareill-.
raparl[-rje] *v.* rapparl-.
rapas *a.* rapace.
—**ite** *sf.* rapacité.
rapatɛl *sf.* rapatelle.
rapatri[e] *v.* rapatri-.
—**a:ʒ** *sm.* rapatriage.
—**mã** *sm.* rapatriement.
rapɛl [raple] *v.* rappell-.
— *sm.* rappel.
rapɛ:z[e] *v.* rapais-.
rapẽ *sm.* rapin.
rapi(:)d *a. & sm.* rapide.
*—**ite** *sf.* rapidité.
rapin *sf.* rapine.
rapin[e] *v.* rapin-.
rapja[t *a.* rapiat[e.
rapjesɛt[-ste] *v.* rapiécett-.
rapjesta:ʒ *sm.* rapiécetage.
rapjɛ:r *sf.* rapière.
rapjɛs [-ɛse ou -ese] *v.* rapièc-.
—**a:ʒ** *sm.* rapiéçage.
—**mã** *sm.* rapiécement.
raple *inf. d.* **rapɛl**. rappeler.
rapɔ:r *sm.* rapport.
rapɔrt[e] *v.* rapport-.
—**a(:)bl** *a.* rapportable.
—**ø:z, -œ:r** *s.* rapporteuse, eur.
raprɛn [-prɑ̃:dr] *v.* rapprenn-.
raprɔʃ[e] *v.* rapproch-.
—**mã** *sm.* rapprochement.
rapsɔ:d[e] *v.* rapeçaud-.
rapsɔ(:)d *sm.* rapsode.
*—**i** *sf.* rapsodie.
*—**ik** *a.* rapsodique.
rapt *sm.* rapt.
raptas[e] *v.* rapetass-.
raptis[e] *v.* rapetiss-.
rapwẽ·ti *sm. pl.* rappointis.
rapwẽ·tis[-i:r] *v.* rapointiss-.
rapwẽ·tmã *sm.* rappointement.
ra:r ou **rɑ:r** *a.* rare.
rarã:ʒ[e] *v.* rarrang- & rarrange-.
ra·re|faksjõ *sf.* raréfaction.
—**fakti:v, -if** *a.* raréfactive, -if.
—**fi**[-fje] *v.* raréfi-.
—**fja(:)bl** *a.* raréfiable.
—**fjã**[:t *a.* raréfiant[e.
ra·risim *a.* rarissime.
ra·rte ou **rɑ·rte** *sf.* rareté.

f. race.
f. rasse.
:)d *sf.* rassade.
|i[-zje] *v.* rassasi-.
ã *sm.* rassasiment.
a. rassasié[e.
bl[e] *v.* rassembl-.
ã *sm.* rassemblement.
ɛn [-ɛne ou -ene] *v.* rassérèn-.
:)j [raswa:r] *v.* rassey-.
am. rassis.
sf. racine.
v. racin-.
a. racinal[e.
sm. racinage.
z *a.* rassis[e.
timã *sm.* rassortiment.
tis[-i:r] *v.* rassortiss-.
[e] *v.* rassot-.
a(:)j = rasɛ(:)j.
r[e] *v.* rassur-.
t *a.* rassurant[e.
sm. rachat.
[raʃte] *v.* rachèt-.
ik *a.* rachitique.
ı ou -izm *sm.* rachitisme.
a(:)bl *a.* rachetable.
nf. racheter.
f. rate.
] *v.* rat-.
sm. rata.
ja *sm.* ratafia.
in[e] *v.* ratatin-.
a. ratatiné[e.
u(:)j *sf.* ratatouille.
[e] *v.* rattach-.
sm. rattachage.
sm. raté.
ı[-ɛ̃:dr] *v.* ratteign-.
l[-fje] *v.* ratifi-.
-sjɔ̃ *sf.* ratification.
sf. ratine.
v. ratin-.
bɔn *nprf.* Ratisbonne.
e *a.* & *sm.* ratier.
r *sf.* ratière.
sm. raton. *nprm.* Raton.
ap[e] *v.* rattrap-.
r[e] *v.* ratur-.
f. rature.
wa:r] *v.* rav-.
sf. rave.

raval[e] *v.* raval-.
—mã *sm.* ravalement.
rava:ʒ[-aʒe] *v.* ravag- & ravage-.
— *sm.* ravage.
*—œ:r *sm.* ravageur.
ravɛ̃ *sm.* ravin.
ravi *pp.* & *a.* ravi[e.
ravigɔt[e] *v.* ravigot-.
— *sf.* ravigote.
ravilis[-i:r] *v.* raviliss-.
ravin *sf.* ravine.
—[e] *v.* ravin-.
—mã *sm.* ravinement.
—ø[:z *a.* ravineuse, eux.
ravis[-i:r] *v.* raviss-.
—ã[:t *a.* ravissant[e.
—mã *sm.* ravissement.
—œ:r *sm.* ravisseur.
ravita(:)j[e] *v.* ravitaill-.
*—mã *sm.* ravitaillement.
ravi:v[e] *v.* raviv-.
ravi:z[e] *v.* ravis-.
(*)—mã *sm.* ravisement.
ravje *sm.* ravier.
ravjɛ:r *sf.* ravière.
ravjɔli *sm. pl.* ravioli.
ravlɛ̃ *sm.* ravelin.
ravo:d[e] *v.* ravaud-.
—a:ʒ *sm.* ravaudage.
—ø:z, -œ:r *s.* ravaudeuse, eur.
—ri *sf.* ravauderie.
ravwa:r *inf.* ravoir.
raziby(:)s *adv.* rasibus.
razja *sf.* razzia.
ra:ʒ [raʒe] *v.* rag- & rage-.
— *sf.* rage.
raʒa *sm.* raja.
raʒø:z, -œ:r *s.* rageuse, eur.
raʒœnis[-i:r] *v.* rajeuniss-.
—mã *sm.* rajeunissement.
raʒut[e] *v.* rajout-.
raʒyst[e] *v.* rajust-.
—əmã *sm.* rajustement.
ra *am. d.* ra:z & *sm.* ras.
ra:bl[e] *v.* râbl-.
— *sm.* râble.
—e *a.* rablé[e.
—y *a.* rablû.
ra:fl[e] *v.* rafl-.
— *sf.* rafle.
—a(:)d *sf.* raflade.
ra(:)j *sm.* rail.

ra(:)j[e] *v.* raill-.
—ø:z, -œ:r *s.* railleuse, eur.
—ri *sf.* raillerie.
ra:kl[e] *v.* racl-.
— *sf.* racle.
—e *sf.* raclée.
—ɛt *sf.* raclette.
—əri *sf.* raclerie.
—œ:r *sm.* racleur.
—wa:r *sm.* racloir. *sf.* racloire.
—y:r *sf.* raclure.
ra:l[e] *v.* râl-.
— *sm.* râle.
—mã *sm.* râlement.
ra:p[e] *v.* râp-.
— *sf.* râpe.
—e *a. & sm.* râpé[e.
—y:r *sf.* râpure.
ra:r . . . = ra:r . . .
ra·sjɔn[e] *v.* rationn-.
ra·sjɔnal *sm.* rational.
ra·sjɔnal|ist *sm.* rationaliste.
—ism ou **-izm** *sm.* rationalisme.
ra·sjɔnɛl *a.* rationnel[le.
ra·sjɔnmã *sm.* rationnement.
ra·sjõ *sf.* ration.
raspɛ *sm.* rase-pet.
ra·t|ɛl [ra·tle] *v.* râtell-.
—əlje *sm.* râtelier.
—is[e] *v.* ratiss-.
—isa:ʒ *sm.* ratissage.
—iswa:r *sf.* ratissoire.
—isy:r *sf.* ratissure.
—le *sf.* râtelée.
—lø:z *sf.* râteleuse.
—lœ:r *sm.* râteleur.
—o *sm.* râteau.
ra[:z *a.* ras[e.
—[e] *v.* ras-.
—a(:)d *sf.* rasade.
—ã[:t *a.* rasant[e.
—mã *sm.* rasement.
—œ:r *sm.* raseur.
—wa:r *sm.* rasoir.
rã *sm.* rang.
rã *ind. prés. sg. d.* **rã:d.** III. rend. I. & II. rends.
rã *sm.* ranz = **rã:s.**
rã·bal[e] *v.* remball-.
—a:ʒ *sm.* remballage.
rã·bark[e] *v.* rembarqu-.
—əmã *sm.* rembarquement.
rã·ba:r[e] *v.* rembarr-.
rã·bin[e] *v.* rambin-.
rã·bla:v[e] *v.* remblav-.
rã·blɛ *sm.* remblai.
rã·blɛ(:)j[-ɛje] *v.* remblay-.
rã·bu:r *sm.* rambour.
rã·bu:r[-bure] *v.* rembourr-.
***—mã** *sm.* rembourrement.
rã·burs[e] *v.* rembours-.
—a(:)bl *a.* remboursable.
—əmã *sm.* remboursement.
rã·bury:r *sf.* rembourrure.
rã·brynis[-i:r] *v.* rembruniss-.
—mã *sm.* rembrunissement.
rã·bwa:t[e] ou **-bwat**[e] *v.* remboît-.
—mã *sm.* remboîtement.
rã·byʃ[e] *v.* rembûch-.
—mã *sm.* rembûchement.
rã:d[r] *v.* rend-.
—evu *sm.* rendez-vous.
—mã *sm.* rendement.
rã·dɔne *sf.* randonnée.
rã·dɔ:r *ind. prés. sg.* III. rendort. I. & II. rendors.
rã·dɔrm[i:r] *v.* rendorm-.
rã·du(:)bl [-duble] *v.* rendoubl-.
rã·dy *pp., a. & sm.* rendu[e.
rã·dyrsis[-i:r] *v.* rendurciss-.
rã·dɥi:z[-ɥi:r] *v.* renduis-.
rã·fɛrm[e] *v.* renferm-.
—e *a.* renfermé[e.
rã·fɛ(:)t[e] *v.* renfaît-.
—a:ʒ *sm.* renfaîtage.
rã·fil[e] *v.* renfil-.
rã·fla:m[e] *v.* renflamm-.
rã:fl[e] *v.* renfl-.
—e *a.* renflé[e.
—əmã *sm.* renflement.
rã·flu[e] *v.* renflou-.
—a:ʒ *sm.* renflouage.
rã·fɔ:r *sm.* renfort.
rã·fɔrm[e] *v.* renform-.
rã·fɔrmis[-i:r] *v.* renformiss-.
rã·fɔrs[e] *v.* renforc- & renforç-.
—e *a.* renforcé[e.
—əmã *sm.* renforcement.
rã·fõ:s[e] *v.* renfonc- & renfonç-.
—mã *sm.* renfoncement.
rã·frɔɲ[e] *vr.* renfrogn-.
—e *a.* renfrogné[e.
—mã *sm.* renfrognement.
rã·ga:ʒ[-gaʒe] *v.* **rengag-** & **rengage-.**

rengagé[e.
sm. rengagement.
[e] *v.* rengain-.
rengaine.
¡[e] *v.* rengorg- & rengorge-.
sm. rengorgément.
n [-ɛne ou -ene] *v.* rengrèn-.
:)s[e] *v.* rengraiss-.
f. l. d. **rã** *sm.*
sm. rancart.
e] *v.* rencaiss-.
sm. rencaissage.
e] *v.* rencogn-.
r[e] *v.* rencontr-.
:encontre.
rencontré[e.
sf. rancune.
-je *a. & s.* rancunière, ier.
)t[e] *v.* remmaillott-.
)j[e] *v.* remmaill-.
m. remmaillage.
[e] *v.* remmanch-.
)n[-mne] *v.* remmèn-.
v. ramp-.
:ampe.
sm. rempart.
rempar-.
j[e] *v.* rempaill-.
m. rempaillage.
œ:r *s.* rempailleuse, eur.
; *a.* rampant[e.
m. rampin.
[-ɛte ou -ete] *v.* rempièt-.
e] *v.* remplac- & remplaç-.
. remplaçant[e.
m. remplacement.
ʒ *sm.* remplage.
] *v.* rempli-.
pp. & sm. rempli[e.
-i:r] *v.* rempliss-.
m. remplissage.
f. remplisseuse.
ı *ind. prés. sg.* III. & I. loie. II. remploies. *sm.* loi.
ı(:)j [-aje] *v.* remploy-.
ı[e] *a.* remplum-.
sm. rampement.
› *sm.* ramponneau.
[e] *v.* remport-.
›] *v.* rempoch-.
›] *v.* rempot-.

—a:ʒ *sm.* rempotage.
rã·pwasɔn[e] *v.* rempoissonn-.
—mã *sm.* rempoissonnement.
rã:s *a. & sm.* rance.
rã:s de vaʃ *sm.* ranz des vaches.
rã·sɛɲ[e] *v.* renseign-.
—mã *sm.* renseignement.
rã·sidite *sf.* rancidité.
rã·sis[-i:r] *v.* ranciss-.
—y:r *sf.* rancissure.
rã·sɔn[e] *v.* rançonn-.
—mã *sm.* rançonnement.
—œ:r *sm.* rançonneur.
rã·sõ *sf.* rançon.
rã:ʃ *sf.* ranche.
rã·ʃe *sm.* rancher.
rã·ʃe·ri *a.* renchéri[e.
rã·ʃe·ris[-i:r] *v.* renchériss-.
—mã *sm.* renchérissement.
rã·ʃɛ *sm.* ranchet.
rã·ʃɛ:n[e] *v.* renchaîn-.
rã:t *sf.* rente.
—[e] *v.* rent-.
rã·tam[e] *v.* rentam-.
rã·t|e *a.* renté[e.
—je *sm.* rentier.
rã:tr[e] *v.* rentr-.
—ã[:t *a. & sm.* rentrant.
—e *a. & sf.* rentré[e.
rã·trɛ(:)j[-ɛ:r] *v.* rentray-.
*—ø[:z, -œ:r *s.* rentrayeuse.
rã·trɛ:n[e] *v.* rentraîn-.
rã·trɛty:r *sf.* rentraiture.
rã·twal[e] *v.* rentoil-.
—a:ʒ *sm.* rentoilage.
rã·vɛrs[e] *v.* renvers-.
— *sf.* renverse. **a la ∼** *loc. adv.* à la renverse.
—ã[:t *a.* renversant[e.
—e *a.* renversé[e.
—əmã *sm.* renversement.
rã·vi[-vje] *v.* renvi-.
— *sm.* renvi.
rã·vlɔp[e] *v.* renvelopp-.
rã·vwa *ind. prés. sg.* III. & I. renvoie. II. renvoies. *sm.* renvoi.
rã·vwa(:)j[-aje] *v.* renvoy-.
rã:ʒ[e] *v.* rang- & range-.
—e *pp., a. & sf.* rangé[e.
—mã *sm.* rangement.
rb . . . = rəb . . .
rd . . . = rəd . . .

re *sm.* ré.
re *sm.* rets = rɛ.
re *prp.* rez. ∾ **d ʃo-se** *sm.* rez de chaussée.
reabilit[e] *v.* réhabilit-.
—**ɑ-sjõ** *sf.* réhabilitation.
—**e** *s.* réhabilité[e.
reabity[-ɥe] *v.* réhabitu-.
read|mɛt[r] *v.* réadmett-.
—**misjõ** *sf.* réadmission.
reaksjɔnɛ:r *a. & sm.* réactionnaire.
reaksjõ *sf.* réaction.
reakti:v, -if *a. & sm.* réactive, if.
reakutym[e] *v.* réaccoutum-.
real *sm.* réal. *sf.* réale.
real|ite *sf.* réalité.
—**ism** ou **-izm** *sm.* réalisme.
—**ist** *sm.* réaliste.
reali:z[e] *v.* réalis-.
*—**a**(:)**bl** *a.* réalisable.
*—**ɑ-sjõ** *sf.* réalisation.
reaparɛ:s[-ɛ:tr] *v.* réapparaiss-.
reaparisjõ *sf.* réapparition.
reapɛl[-ple] *v.* réappell-.
reapo:z[e] *v.* réappos-.
—**isjõ** *sf.* réapposition.
reasiɲ[e] *v.* réassign-.
—**mã** *sm.* réassignemeut.
reasy:r[e] *v.* réassur-.
reaʒis[-i:r] *v.* réagiss-.
reaʒurn[e] *v.* réajourn-.
—**ɔmã** *sm.* réajournement.
reã-gaːʒ[-aʒe] *v.* réengag- & réen-
*—**mã** *sm.* réengagement. (gage-.
reãsmã:s[e] *v.* réensemenc-.
—**mã** *sm.* réensemencement.
rebarbati:v, -if *a.* rébarbative, if.
rebɛljõ *sf.* rébellion.
re-by(:)s *sm.* rébus.
redaksjõ *sf.* rédaction.
redaktœ:r *sm.* rédacteur.
redã(p)sjõ *sf.* rédemption.
redã(p)t|ɔrist *sm.* rédemptoriste.
—**œ:r** *sm.* rédempteur.
redim[e] *vr.* rédim-.
redi:ʒ[e] *v.* rédig- & rédige-.
redɔva *sf.* rédowa.
redyksjõ *sf.* réduction.
redykt|i(:)bl *a.* réductible.
—**i:v, -if** *a.* réductive, if.
redyplik|ati:v, -if *a.* réduplicative,
—**ɑ-sjõ** *sf.* réduplication. (if.

reduɪ *ind. prés. sg. d.* **reduɪ:z.** III. réduit. I. & II. réduis.
reduɪ[t *pp. & sm.* réduit[e.
reduɪ:z[-i:r] *v.* réduis-.
reedifi[-fje] *v.* réédifi-.
—**kɑ-sjõ** *sf.* réédification.
reedit[e] *v.* réédit-.
re|elɛksjõ *sf.* réélection.
—**eli:z**[-li:r] *v.* réélis-.
—**eliʒi(:)bl** *a.* rééligible.
reɛ(k)sped|i[-dje] *v.* réexpédi-.
—**isjõ** *sf.* réexpédition.
reɛ(k)spɔrt[e] *v.* réexport-.
—**ɑ-sjõ** *sf.* réexportation.
reɛl *a. & sm.* réel[le.
—**mã** *adv.* réellement.
reẽ-kɔrpɔ:r[-ore] *v.* réincorpor-.
reẽ-po:z[e] *v.* réimpos-.
reẽ-pɔrt[e] *v.* réimport-.
—**ɑ-sjõ** *sf.* réimportation.
reẽ-prɛsjõ *sf.* réimpression.
reẽ-prim[e] *v.* réimprim-.
reẽ-stal[e] *v.* réinstall-.
—**ɑ-sjõ** *sf.* réinstallation.
reẽ-tegrɑ-sjõ *sf.* réintégration.
reẽ-tɛ(:)gr[-ɛgre ou -egre] *v.* ré-
reẽ-vit[e] *v.* réinvit-. (intègr-.
refer|ã-dɛ:r *sm.* référendaire.
—**ã:s** *sf.* référence.
—**e** *pp. d.* **refɛ:r** *a. & sm.* référé[e.
refɛksjõ *sf.* réfection.
refɛktwa:r *sm.* réfectoire.
refɛ:r[-fɛ-re ou -fe-re] *v.* réfèr-.
refle-ʃi *pp. & a.* réfléchi[e.
refle-ʃis[-i:r] *v.* réfléchiss-.
—**ã**[:t *a.* réfléchissant[e.
—**mã** *sm.* réfléchissement.
reflɛks *a.* réflexe.
—**i(:)bl** *a.* réflexible.
—**jõ** *sf.* réflexion.
reflɛktœ:r *sm.* réflecteur.
refɔ:r *sm.* raifort.
refɔrm[e] *v.* réform-.
— *sf.* réforme.
—**a(:)bl** *a.* réformable.
—**atris, atœ:r** *a. & s.* réformatrice,
—**ɑ-sjõ** *sf.* réformation. (ateur.
—**e** *s.* réformé[e.
—**ist** *sm.* réformiste.
refraksjõ *sf.* réfraction.
refrakt[e] *v.* réfract-.
—**ɛ:r** *a.* réfractaire.

—i:v, -if *a.* réfractive, -if.
—œ:r *sm.* réfracteur.
refrɑ̃·ʒi(:)bl *a.* réfrangible.
refrɛ̃·ʒɑ̃[:t *a.* réfringent[e.
refriʒer|ati:v, -if *a.* réfrigérative,
—ɑ·sjɔ̃ *sf.* réfrigération. (if.
—ɑ̃[:t *a. & sm.* réfrigérant[e.
refriʒɛ:r[-ɛ·re ou -e·re] *v.* réfrigèr-.
refyt[e] *v.* réfut-.
—a(:)bl *a.* réfutable.
—ɑ·sjɔ̃ *sf.* réfutation.
refyʒ|i[-ʒje] *vr.* réfugi-.
—je *sm.* réfugié.
regal *sf. & sm.* régale.
regal[e] *v.* régal-.
— *sm.* régal.
—a(:)d *sf.* régalade.
—ɑ̃[:t *a.* régalant[e.
—mɑ̃ *sm.* régalement.
regat *sf.* régate.
regi:z = regɥi:z.
regl... = rɛgl...
re·glis *sf. & sm.* réglisse.
regrɛs|i:v, -if *a.* régressive, if.
—jɔ̃ *sf.* régression.
regyl *sf.* régule.
regyl|arite *sf.* régularité.
—ari:z[e] *v.* régularis-.
—arizɑ·sjɔ̃ *sf.* régularisation.
—atœ:r *sm.* regulateur.
—jɛ:r, -je *a. & sm.* régulière, ier.
reg(ɥ)i:z[e] *v.* réguis-.
—e *a.* réguisé[e.
reitɛrɑ·sjɔ̃ *sf.* réitération.
reitɛ:r[-ɛ·re ou -e·re] *v.* réitèr-.
rekalsitr[e] *v.* récalcitr-.
—ɑ̃[:t *a.* récalcitrant[e.
rekapityl[e] *v.* récapitul-.
—ati:v, -if *a.* récapitulative, -if.
—ɑ·sjɔ̃ *sf.* récapitulation.
rekiz|isjɔ̃ *sf.* réquisition.
—itwa:r *sm.* réquisitoire.
reklam[e] = reklɑ:m[e].
—atœ:r *sm.* réclamateur.
—ɑ·sjɔ̃ *sf.* réclamation.
reklɑ:m[e] *v.* réclam-.
— *sf.* réclame.
—ɑ̃[:t *a.* réclamant[e.
rekly·zjɔ̃ *sf.* réclusion.
rekɔl[e] *v.* récol-.
rekɔlɛ *sm.* récollet.
rekɔlmɑ̃ *sm.* récolement.
rekɔlt[e] *v.* récolt.
— *sf.* récolte.
rekɔnitif *am.* récognitif.
rekɔ̃·dyksjɔ̃ *sf.* réconduction.
rekɔ̃·fɔ:r *sm.* réconfort.
rekɔ̃·fɔrt[e] *v.* réconfort-.
—a(:)bl *a.* réconfortable.
rekɔ̃·pɑ:s[e] *v.* récompens-.
— *sf.* récompense.
rekɔ̃·sili[-lje] *v.* réconcili-.
rekɔ̃·silj|a(:)bl *a.* réconciliable.
—atris, -atœ:r *s.* réconciliatrice,
—ɑ·sjɔ̃ *sf.* réconciliation. (ateur.
rekre[e] *v.* récré-.
—ati:v, -atif *a.* récréative, atif.
—ɑ·sjɔ̃ *sf.* récréation.
rekreɑ̃:s (lɛtrə də ∽) *sf.* lettre de récréance.
rekremɑ̃ *sm.* récrément.
rekri[e] *vr.* récri-.
rekri *ind. prés. sg. d.* rekri:v. III. récrit. I. & II. récris.
rekrimin[e] *v.* récrimin-.
—atwa:r *a.* récriminatoire.
—ɑ·sjɔ̃ *sf.* récrimination.
rekri:v[-i:r] *v.* récriv-.
rekypɛ:r[-ɛ·re ou -e·re] *v.* récupèr-.
reky:r[e] *v.* récur-.
*—a:ʒ *sm.* récurage.
reky(r)rɑ̃[:t *a.* récurrent[e.
rekyrswa:r *a.* récursoire.
reky:z[e] *v.* récus-.
—a(:)bl *a.* récusable.
—ɑ·sjɔ̃ *sf.* récusation.
rekɥi(j)ɛm *sm.* requiem.
relarʒis[-i:r] *v.* rélargiss-.
—mɑ̃ *sm.* rélargissement.
reminisɑ̃:s *sf.* réminiscence.
remis|i(:)bl *a.* rémissible.
—jɔ̃ *sf.* rémission.
remitɑ̃[:t *a.* rémittent[e.
remɔ:r *sf.* rémore.
*—a *sm.* rémora.
remul[-mu(:)dr] *v.* rémoul-.
—a(:)d *sf.* rémoulade.
—œ:r *sm.* rémouleur.
remwa[:z *a.* rémois[e. *s.* Rémois[e.
remyner|atris, -atœ:r *a. & s.* rémunératrice, ateur.
—atwa:r *a.* rémunératoire.
—ɑ·sjɔ̃ *sf.* rémunération.
remynɛ:r[-ɛ·re ou -e·re] *v.* rémunèr-

renan, renã *a.* rhénan[e.
renɛt *sf.* rénette.
—[e] *v.* rénett-.
renit|ã:s *sf.* rénitence.
—**ã**[:t *a.* rénitent[e.
renɔv|atris, -atœ:r *s.* rénovatrice,
—**a·sjõ** *sf.* rénovation. (ateur.
re·ny:r *sf.* rainure.
reɲ . . . = **rɛɲ . . .**
reɔkyp[e] *v.* réoccup-.
—**a·sjõ** *sf.* réoccupation.
reɔrgani:z[e] *v.* réorganis-.
***—atris, -atœ:r** *a. & s.* réorganisatrice, ateur.
***—a·sjõ** *sf.* réorganisation.
repa:r[e] *v.* répar-.
***—a(:)bl** *a.* réparable.
***—atris, atœ:r** *s.* réparatrice, ateur.
***—a·sjõ** *sf.* réparation.
reparisjõ *sf.* réparition.
reparti *pp.* réparti[e.
repartis[-i:r] *v.* répartiss-.
—**jõ** *sf.* répartition.
repartitœ:r *sm.* répartiteur.
repã *ind. prés. sg.* III. répand. I. & II. répands.
repã:d[r] *v.* répand-.
—**y** *pp. & a.* répandu[e.
repet|a(:)j[e] ou **rɛpɛta(:)j**[e] *v.* répétaill-.
—**e** ou **repɛte** *inf. d.* **repɛt.** répéter.
—**isjõ** *sf.* répétition.
—**itœ:r** *sm.* répétiteur.
repɛrkys|i:v, -if *a. & sm.* réper-
—**jõ** *sf.* répercussion. (cussive, if.
repɛrkyt[e] *v.* répercut-.
repɛrtwa:r *sm.* répertoire.
repɛt ou **rɛpɛt** [repɛte ou repete ou rɛpɛte] *v.* répèt-.
repi *sm.* répit.
replesjõ *sf.* réplétion.
replik[e] *v.* répliqu-.
— *sf.* réplique.
repõ *ind. prés. sg.* III. répond. I. & II. réponds. *sm.* répons.
repõ:d[r] *v.* répond-.
—**ã** *sm.* répondant.
repõ:s *sf.* réponse.
repreã:s|i(:)bl *a.* répréhensible.
—**i:v, -if** *a.* répréhensive, if.
—**jõ** *sf.* répréhension.
repʀɛs|i:v, -if *a.* répressive, if.
—**jõ** *sf.* répression.
reprim[e] *v.* réprim-.
—**a(:)bl** *a.* réprimable.
—**ã**[:t *a.* réprimant[e.
reprimã:d[e] *v.* réprimand-.
— *sf.* réprimande.
reprɔb|atris, atœ:r *a.* réprobatrice,
—**a·sjõ** *sf.* réprobation. (ateur
repru:v[e] *v.* réprouv-.
—**a(:)bl** *a.* réprouvable.
—**e** *sm.* réprouvé.
repyblik *sf.* république.
—**ani:z**[e] *v.* républicanis-.
—**anism** ou **-izm** *sm.* républicanisme.
—**ɛn, -ɛ̃** *a. & s.* républicain[e.
repyd|i[-dje] *v.* répudi-.
—**ja·sjõ** *sf.* répudiation.
repyls|i:v, -if *a.* répulsive, if.
—**jõ** *sf.* répulsion.
repyɲ[e] *v.* répugn-.
—**ã:s** *sf.* répugnancc.
—**ã**[:t *a.* répugnant[e.
repyt[e] *v.* réput-.
—**a·sjõ** *sf.* réputation.
—**e** *a.* réputé[e.
res|amã *adv.* récemment.
—**ã**[:t *a.* récent[e.
resepise *sm.* récépissé.
resɛ(:)j[-ɛje] *v.* ressay-.
resɛk[-sɛke ou -seke] *v.* réséqu-.
—**sjõ** *sf.* résection.
resɛpsjõ *sf.* réception.
reseptakl *sm.* réceptacle.
resi *sm.* récit.
residi:v[e] *v.* récidiv-.
— *sf.* récidive.
***—ist** *sm.* récidiviste.
resif *sm.* récif.
resipe *sm.* récipé.
resipjã *sm.* récipient.
resi|prɔk *a.* réciproque.
—**prɔsite** *sf.* réciprocité.
resit[e] *v.* récit-.
—**atif** *sm.* récitatif.
—**atœ:r** *sm.* récitateur.
—**a·sjõ** *sf.* récitation.
resp . . . = **rɛsp . . .**
rest . . . = **rɛst . . .**
resysit[e] *v.* ressucit-.
resɥi *ind. prés. sg.* III. & I. ressuie. II. ressuies. *sm.* ressui.

(:)j[-ije] *v.* ressuy-.
[e] *v.* réchapp-.
sm. réchaud.
[e] *v.* réchauff-.
sm. réchauffage.
m. réchauffé.
sm. réchauffement.
:r *sm.* réchauffoir.
lis[-i:r] *v.* rétabliss-.
sm. rétablissement.
a[e] *v.* rétam-.
sm. rétamage.
sm. rétameur.
jɔnɛ:r *sm.* rétentionnaire.
jɔ̃ *sf.* rétention.
yle *a.* réticulé[e.
lɛ:r *a.* réticulaire.
sf. rétine.
t *sf.* rétinite.
i:s *sf.* réticence.
, **-if** *a.* rétive, if.
ik *a. & sf.* rhétorique.
sm. rhétoricien.
k[e] *v.* rétorqu-.
bl *a.* rétorquable.
sjɔ̃ *sf.* rétorsion.
r *sm.* rhéteur.
ksjɔ̃ *sf.* rétraction.
kt[e] *v.* rétract-.
ɔ̃ *sf.* rétractation.
t. rétractile.
si *pp. & a.* rétréci[e.
sis[-i:r] *v.* rétréciss-.
sm. rétrécissement.
b|y[-byɐ] *v.* rétribu-.
ɔ̃ *sf.* rétribution.
aksjɔ̃ *sf.* rétroaction.
i:v, **-if** *a.* rétroactive, if.
(:)d *a.* rétrograde.
kti:v, **-if** *a.* rétrospective, if.
se *sm.* rez de chaussée.
rty:r *sf.* réouverture.
a-sjɔ̃ *sf.* révélation. (ateur.
is, **-atœ:r** *a. & s.* révélatrice,
f. révéler. *pp. & a.* révélé[e.
ɑ̃[:d *a.* révérend[e.
isim *a.* révérendissime.
sf. révérence.
ø[:z *a.* révérencieuse, eux.
f. d. revɛ:r. révérer.
)j[-ɛje] *v.* réveill-.
. réveil.

*—**matɛ̃** *sm.* réveil(le)-matin.
*—**ɔn**[e] *v.* réveillonn-.
*—**ɔ̃** *sm.* réveillon.
revɛl[-vɛle ou -vele] *v.* révèl-.
revɛ:r[-vɛ-re ou -ve-re] *v.* révèr-.
revɛrbera-sjɔ̃ *sf.* réverbération.
revɛrbɛ:r *sm.* réverbère.
—[-ɛ-re ou -e-re] *v.* réverbèr-.
revɛrs|i(:)bl *a.* réversible.
—**jɔ̃** *sf.* réversion.
revi:z[e] = **rəvi:z**[e].
—**jɔ̃** *sf.* révision.
—**œ:r** *sm.* réviseur.
revɔk[e] *v.* révoqu-.
—**a(:)bl** *a.* révocable.
—**atwa:r** *a.* révocatoire.
—**a-sjɔ̃** *sf.* révocation.
revɔlt[e] *v.* révolt-.
— *sf.* révolte.
—**ɑ̃**[:t *a.* révoltant[e.
—**e** *sm.* révolté.
revɔlvɛ:r *sm.* revolver.
revɔl|y *a.* révolu[e.
—**ysjɔn**[e] *v.* révolutionn-.
—**ysjɔnɛ:r** *a. & sm.* révolutionnaire.
—**ysjɔ̃** *sf.* révolution.
revyls|i:v, -if *a.* révulsive, if.
—**jɔ̃** *sf.* révulsion.
reyn|is[-i:r] *v.* réuniss-.
—**jɔ̃** *sf.* réunion.
reysi *pp. & a.* réussi[e.
reysis[-i:r] *v.* réussiss-.
reysit *sf.* réussite.
rezeda *sm.* réséda.
rezɛrv[e] *v.* réserv-.
— *sf.* réserve.
—**a-sjɔ̃** *sf.* réservation.
—**e** *a.* réservé[e.
—**ist** *sm.* réserviste.
—**wa:r** *sm.* réservoir.
re-zɛ̃ *sm.* raisin.
rezi(:)d[-zide] *v.* resid-.
—**ɑ̃:s** *sf.* résidence.
—**ɑ̃**[:t *a. & sm.* résidant[e. *sm.* (résident.
—**y** *sm.* résidu.
rezi(:)j *sf.* résille.
rezij|i[-lje] *v.* résili-.
—**ja-sjɔ̃** *sf.* résiliation.
re-zin *sf.* résine.
re-zine *sm.* raisiné.
re-zinø[:z *a.* résineuse, eux.
rezin[e] *v.* résign-.

—atɛ:r *sm.* résignataire.
—a·sjɔ̃ *sf.* résignation.
—ã *sm.* résignant.
—e *a.* résigné[e.
rezist[e] *v.* résist-.
—ã:s *sf.* résistance.
—ã[:t *a.* résistant[e.
rezo *sm.* réseau.
rezɔlv[-zu(:)dr] *v.* résolv-.
—ã[:t *a.* résolvant[e.
rezɔl‖y *a.* résolu[e.
—y(:)bl *a.* résoluble.
—ysjɔ̃ *sf.* résolution.
—ytif, -if *a.* résolutive, -if.
—ytwa:r *a.* résolutoire.
rezɔn... = rɛzɔn...
rezɔn[e] *v.* résonn-.
—ã:s *sf.* résonnance.
—ã[:t *a.* résonnant[e.
—mã *sm.* résonnement.
rezɔrb[e] *v.* résorb-.
rezɔrpsjɔ̃ *sf.* résorption.
rɛ·zɔ̃ = rɛ·zɔ̃.
rezu *ind. prés sg. d.* rezɔlv. III. résout. I. & II. résous. *m.d.* rezut.
rezu(:)d[r] = rezɔlv.
rezu[t *a.* résoute, résous.
rezylt[e] *v.* résult-.
—a *sm.* résultat.
—ã[:t *a. & sf.* résultant[e.
rezym[e] *v.* résum-.
—e *sm.* résumé.
rezyrɛksjɔ̃ *sf.* résurrection.
rezɑ̃:s *sf.* régence.
rezɑ̃[:t *s.* régent[e.
—[e] *v.* régent-.
rezɛnɛr‖atris, -atœ:r *s.* régénératrice, ateur.
—a·sjɔ̃ *sf.* régénération.
rezɛnɛ:r[-ɛ·re ou -e·re] *v.* régénèr-.
rezi‖i *pp. & sf.* régi[e.
—im *sm.* régime.
—imã *sm.* régiment.
—imã·tɛ:r *a.* régimentaire.
—is[-i:r] *v.* régiss-.
rezisi(:)d *sm.* régicide.
rezisœ:r *sm.* régisseur.
rezistr = rɛzɔ...
rezjɔn‖al *a.* régional[e.
—ɛ:r *a.* régionnaire.
rezjɔ̃ *sf.* région. (gros réjoui.
rezwi *pp.* réjoui[e. gro ~ *sm.*
rezwis[-i:r] *v.* réjouiss-.
—ã:s *sf.* réjouissance.
—ã[:t *a.* réjouissant[e.
rɛ *sm.* rets.
rɛ *sm.* rais.
rɛ *sf.* raie.
rɛ *ind. prés. sg. d.* rɛ(:)ʒ. III. & I. raie. II. raies.
rɛ(:)d *a.* raide.
*—is[-i:r] *v.* raidiss-.
*—œ:r *sf.* raideur.
rɛ(d)disjɔ̃ *sf.* reddition.
rɛfɔ:r = refɔ:r.
rɛ(:)gl *sf.* règle.
—[rɛgle ou regle] *v.* règl-.
*—a:ʒ *sm.* réglage.
*—e *a.* réglé[e.
*—ɛ *sm.* réglet.
*—ɛt *sf.* réglette.
*—ɔmã *sm.* réglement.
rɛgləmã:t[e] *v.* réglement-.
—a·sjɔ̃ *sf.* réglementation.
—ɛ:r *a.* réglementaire.
rɛgl‖œ:r *sm.* régleur.
—y:r *sf.* réglure.
rɛ(:)ʒ [rɛje] *v.* ray-.
*—e *a.* rayé[e.
*—ɛ:r *sf.* rayère.
*—ɔn[e] *v.* rayonn-.
*—ɔnã[:t *a.* rayonnant[e.
*—ɔnmã *sm.* rayonnement.
*—ɔ̃ *sm.* rayon.
*—y:r *sf.* rayure.
rɛkt‖a *adv.* recta.
—ã:gl *sm.* rectangle.
—ã·gylɛ:r *a.* rectangulaire.
rɛkti‖fi[-fje] *v.* rectifi-.
—fikatif, -if *a.* rectificative, -if.
—fikatœ:r *sm.* rectificateur.
—fika·sjɔ̃ *sf.* rectification.
—fja(:)bl *a.* rectifiable.
—lin *a.* rectiligne.
—ty(:)d *sf.* rectitude.
rɛkto *sm.* recto.
rɛktɔm *sm.* rectum.
rɛktɔr‖a *sm.* rectorat.
—al *a.* rectoral[e.
rɛktœ:r *sm.* recteur.
rɛktris, -tœ:r *a.* rectrice, teur.
rɛ:l[e] *v.* rêl-.
rɛ:l *sm.* rail.
*—we *sm.* railway.

m. renne.
prf. Rennes.
sf. rêne.
sf. raine.
] *v.* rain-.
sf. reine.
sf. reinette ou rainette.
o:d ou -klo:d *sf.* reine Claude.
argərit *sf.* reine-marguerite.
:r = re·n ...
rɛɲe ou reɲe] *v.* règn-.
i. règne.
; *a.* régnant[e.
s *sf.* raiponce.
sm. reps.
·sjɔ̃ *sf.* reptation.
l *sm.* reptile.
i *sm.* rescrit.
ipsjɔ̃ *sf.* rescription.
sm. respect.
kt[e] *v.* respect-.
bl *a.* respectable.
, -if *a.* respective, if.
:z *a.* respectueuse, eux.
:r[e] *v.* respir-.
:)bl *a.* respirable.
wa:r *a.* respiratoire.
sjɔ̃ *sf.* respiration.
ɑ̃·dis[-i:r] *v.* resplendiss-.
t *a.* resplendissant[e.
, *sm.* resplendissement.
·s|abilite *sf.* responsabilité.
bl *a.* responsable.
, **-if** *a.* responsive, -if.
ɛ] *v.* rest-.
i. reste.
t *a. & sm.* restant[e.
t|y[-ɥe] *v.* restitu-.
ɔ̃ *sf.* restitution.
:)bl *a.* restituable.
:r[-ɔre] *v.* restaur-.
œ:r *sm.* restaurateur.
sjɔ̃ *sf.* restauration.
:t *a. & sm.* restaurant[e.
ɛɲ[-ɛ̃:dr] *v.* restreign-.
ɛ̃ *ind. prés. sg.* III. restreint.
& II. restreins.
ɛ̃·ʒɑ̃[:t *a.* restringent[e.
iksjɔ̃ *sf.* restriction.
ikti:v, -if *a.* restrictive, if.
it
:j } **= res ...**
rɛ:ʃ *a.* rêche.
rɛ:v[e] *v.* rêv-.
— *sm.* rêve.
—as[e] *v.* rêvass-.
—asœ:r *sm.* rêvasseur.
—asri *sf.* rêvasserie.
—ø:z, -œ:r *a. & s.* rêveuse, eur.
—ri *sf.* rêverie.
rɛ·zɛ̃ et rɛ·zine = rez ...
rɛ·zɔn[e] ou re·zɔn[e] *v.* raisonn-.
—a(:)bl *a.* raisonnable.
—mɑ̃ *sm.* raisonnement.
—ø:z, -œ:r *s.* raisonneuse, eur.
rɛ·zɔ̃ ou re·zɔ̃ *sf.* raison.
rɛ̃ *sm.* (*surtout pl.*) rein.
rɛ̃ *nprm.* Rhin.
rɛ̃·ga:r *sm.* ringard.
rɛ̃·gra:v *sm. & sf.* r(h)ingrave.
rɛ̃:s *nprm.* Reims.
rɛ̃:s[e] *v.* rinc- & rinç-.
—a:ʒ *sm.* rinçage.
—e *sf.* rincée.
—o *sm.* rinceau.
—wa:r *sm.* rinçoir.
—y:r *sf.* rinçure.
rɛ̃·te *a.* reinté[e.
r(ə)ba *ind. prés. sg.* III. rebat.
I. & II. rebats.
r(ə)bat[r] *v.* rebatt-.
r(ə)bati:z[e] *v.* rebaptis-.
***—a·sjɔ̃** *sf.* rebaptisation.
r(ə)baty *pp. & a.* rebattu[e.
r(ə)bɑ·tis[-i:r] *v.* rebâtiss-.
r(ə)bɑ̃:d[e] *v.* reband-.
r(ə)benis[-i:r] *v.* rebéniss-.
r(ə)bɛk *sm.* rebec.
r(ə)bɛk[e] *vr.* rebèqu-.
r(ə)bɛl *a. & sm.* rebelle.
—[e] *vr.* rebell-.
—jɔ̃ *sf.* = **rebɛljɔ̃.**
r(ə)bɛ:s[e] *v.* rebaiss-.
r(ə)bif[e] *vr.* rebiff-.
r(ə)bin[e] *v.* rebin-.
—a:ʒ *sm.* rebinage.
rəblɑ̃·ʃis[-:r] *v.* reblanchiss-.
r(ə)blɛt *sf.* reblette.
r(ə)bo·dis[-i:r] *v.* rebaudiss-.
r(ə)bɔ:r *sm.* rebord.
r(ə)bɔrd[e] *v.* rebord-.
r(ə)bɔt[e] *v.* rebott-.
r(ə)bɔ̃ *sm.* rebond.
r(ə)bɔ̃·di *a.* rebondi[e.

r(ə)bɔ̃·dis[-i:r] *v.* rebondiss-.
—**mɑ̃** *sm.* rebondissement.
rəbri(:)d[-bride] *v.* rebrid-.
r(ə)bu(:)j[-buji:r] *v.* rebouill-.
r(ə)buʃ[e] *v.* rebouch-.
r(ə)brus[e] *v.* rebrouss-.
— (**a ∽ pwal**) *loc. adv.* à rebrousse-
—**mɑ̃** *sm.* rebroussement. (poil.
r(ə)bu:r *sm.* rebours.
r(ə)burs, -bu:r *a.* rebours[e.
r(ə)but[e] *v.* rebout-.
—**ø** *sm.* rebouteux.
—**œ:r** *sm.* rebouteur.
r(ə)butɔn[e] *v.* reboutonn-.
rəbwa:z[e] *v.* rebois-.
—**mɑ̃** *sm.* reboisement.
rəbwa:v[-a:r] *v.* reboiv-.
r(ə)by *sm.* rebut.
r(ə)byfa(:)d *sf.* rebuffade.
r(ə)byt[e] *v.* rebut-.
—**ɑ̃**[:t *a.* rebutant[e.
r(ə)defɛ:z[-fɛ:r] *v.* redéfais-.
r(ə)desɑ̃ *ind. prés. sg.* III. redescend. I. & II. redescends.
r(ə)desɑ̃:d[r] *v.* redescend-.
r(ə)dɛ̃·gɔt *sf.* redingote.
r(ə)dəvjɛn[-vni:r] *v.* redevienn-.
r(ə)di *ind. prés. sg. d.* **r(ə)di:z.** III. redit. I. & II. redis.
r(ə)di[t *pp. & sf.* redit[e.
r(ə)di:z[-di:r] *v.* redis-.
—**œ:r** *sm.* rediseur.
r(ə)dmɑ̃:d[e] *v.* redemand-.
r(ə)dɔn[e] *v.* redonn-.
r(ə)dɔ:r[e] *v.* redor-.
r(ə)dɔrm[i:r] *v.* redorm-.
r(ə)dɔ̃·d‖ɑ̃:s *sf.* redondance.
—**ɑ̃**[:t *a.* redondant[e.
rədrɛs[e] *v.* redress-.
—**mɑ̃** *sm.* redressement.
r(ə)du(:)bl[-duble] *v.* redoubl-.
—**e** *a.* redoublé[e.
—**əmɑ̃** *sm.* redoublement.
r(ə)dut *sf.* redoute.
r(ə)dut[e] *v.* redout-.
—**a(:)bl** *a.* redoutable. (II. redois.
rədwa *ind. prés. sg.* III. redoit. I. & **rədwa:v**[-dəvwa:r] *v.* redoiv-.
rədv‖a(:)bl *a.* redevable.
—**ɑ̃:s** *sf.* redevance.
—**ɑ̃·sjɛ:r, -je** *s.* redevancière, ier.
r(ə)dy *sm.* redû.

r(ə)faksjɔ̃ *sf.* refaction.
r(ə)fɑ̃ *ind. prés. sg.* III. refend. I. & II. refends. *sm.* refend.
r(ə)fɑ̃:d[r] *v.* refend-.
r(ə)fɛ *sm.* refait.
r(ə)fɛ:r[e] *v.* referr-.
r(ə)fɛ:r *inf. d.* **r(ə)fɛ:z.** refaire.
r(ə)fɛrm[e] *v.* referm-.
r(ə)fɛ:z[-fɛ:r] *v.* refais-.
rəflɛ *sm.* reflet.
rəflɛt[-ɛte ou -ete] *v.* reflèt-.
rəflœ·ris[-i:r] *v.* refleuriss-.
rəfly[e] *v.* reflu-.
— *sm.* reflux.
r(ə)fo:ʃ[e] *v.* refauch-.
r(ə)fɔrm[e] *v.* reform-.
r(ə)fɔrʒ[e] *v.* reforg- & reforge-.
r(ə)fɔ̃ 1) *ind. prés. sg. d.* **rəfɔ̃:d.** III.refond. I. & II. refonds. 2) *ind. prés. pl.* III. *d.* **rəfɛ:z.** refont.
r(ə)fɔ̃:d[r] *v.* refond-.
r(ə)fɔ̃:t *sf.* refonte.
r(ə)fœjɛt[-fœjte] *v.* refeuillett-.
rəfrap[e] *v.* refrapp-.
rəfrɛn[-ɛne ou -ene] *v.* refrèn-.
rəfrɛ̃ *sm.* refrain.
rəfri:z[e] *v.* refris-.
rəfrɔɲ[e] *v.* refrogn-.
—**mɑ̃** *sm.* refrognement.
rəfrwɑdis[-i:r] *v.* refroidiss-.
—**mɑ̃** *sm.* refroidissement.
r(ə)fu(:)j[-fuje] *v.* refouill-.
*—**mɑ̃** *sm.* refouillement.
r(ə)ful[e] *v.* refoul-.
—**mɑ̃** *sm.* refoulement.
—**wa:r** *sm.* refouloir.
r(ə)fy *sm.* refus.
r(ə)fy:z[e] *v.* refus-.
*—**a(:)bl** *a.* refusable.
r(ə)fy:ʒ *sm.* refuge.
r(ə)fɥit *sf.* refuite.
r(ə)gajardis[-i:r] *v.* regaillardiss-.
r(ə)gɑ:r *sm.* regard.
r(ə)gard[e] *v.* regard-.
—**ɑ̃**[:t *a. & s.* regardant[e.
r(ə)garnis[-i:r] *v.* regarniss-.
r(ə)gɑ:ɲ[e] ou **-gaɲ**[e] *v.* regagn-.
r(ə)gɑ·zɔn[e] *v.* regazonn-.
—**mɑ̃** *sm.* regazonnement.
r(ə)gɛ̃ *sm.* regain.
r(ə)gɔrʒ[e] *v.* regorg- & regorge-.
—**ɑ̃**[:t *a.* regorgeant[e.

—**əmã** *sm.* regorgement.
r(ə)gɔ̃:fl[e] *v.* regonfl-.
—**əmã** *sm.* regonflement.
rəgra *sm.* regrat.
r(ə)grat[e] *v.* regratt-.
—**a:ʒ** *sm.* regrattage.
—**jɛ:r, -je** *s.* regrattière, ier.
—**ri** *sf.* regratterie.
r(ə)grɛ *sm.* regret.
r(ə)grɛt[e] *v.* regrett-.
—**a(:)bl** *a.* regrettable.
rə(h)o *sm.* rehaut.
rə(h)o:s[e] *v.* rehauss-.
—**mã** *sm.* rehaussement.
r(ə)kard[e] *v.* recard-.
r(ə)kaʃɛt[-ʃte] *v.* recachett-.
r(ə)kɑ:s[e] *v.* recass-.
r(ə)ker|a(:)bl *a.* requérable.
—**ã**[:t *s.* requérant[e.
—**i:r** *inf. d.* **rəkjɛ:r.** requérir.
r(ə)kɛ:t *sf.* requête.
—[e] *v.* requêt-.
r(ə)kɛ̃ *sm.* requin.
r(ə)kɛ̃:k[e] *v.* requinqu-.
r(ə)ki[:z *a.* requis[e.
r(ə)kjɛ:r[-keri:r] *v.* requièr-.
r(ə)kly[e] *v.* reclou-.
r(ə)kly:r *inf.* reclure.
r(ə)kly[:z *a. & s.* reclus[e.
—**jɔnɛ:r** *s.* reclusionnaire.
—**jɔ̃** *sf.* reclusion.
r(ə)kɔki(:)j[-ije] *v.* recoquill-.
*—**mã** *sm.* recoquillement.
r(ə)kɔl[e] *v.* recoll-.
—**mã** *sm.* recollement.
r(ə)kɔmã:d[e] *v.* recommand-.
—**a(:)bl** *a.* recommandable.
—**a·sjɔ̃** *sf.* recommandation.
r(ə)kɔmã:s[e] *v.* recommenc- & recommenç-.
—**mã** *sm.* recommencement.
—**ø:z, -œ:r** *s.* recommenceuse, eur.
r(ə)kɔnɛ *ind. prés. sg.* III. reconnaît. I. & II. reconnais.
r(ə)kɔnɛ:s[-ɛ:tr] *v.* reconnaiss-.
*—**ã:s** *sf.* reconnaissance.
*—**ã**[:t *a.* reconnaissant[e.
r(ə)kɔny *pp. d.* **rəkɔnɛ:s.** reconnu[e.
r(ə)kɔɲ[e] *v.* recogn-.
r(ə)kɔpi[-pje] *v.* recopi-.
r(ə)kɔ:r *sm.* recors.
r(ə)kɔ:r *sm.* record.
r(ə)kɔrd[e] *v.* record-.
r(ə)kɔ̃·duj[t *pp. & sf.* reconduit[e.
r(ə)kɔ̃·dɥi:z[-i:r] *v.* reconduis-.
r(ə)kɔ̃·kjɛ:r[-keri:r] *v.* reconquièr-.
r(ə)kɔ̃·po:z[e] *v.* recompos-.
—**izjɔ̃** *sf.* recomposition.
r(ə)kɔ̃·sɔli(:)d[-ide] *v.* reconsolid-.
*—**a·sjɔ̃** *sf.* reconsolidation.
r(ə)kɔ̃stit|y[-tqe] *v.* reconstitu-.
—**ysjɔ̃** *sf.* reconstitution.
r(ə)kɔ̃strykʃjɔ̃ *sf.* reconstruction.
r(ə)kɔ̃strɥi:z[-i:r] *v.* reconstruis-.
r(ə)kɔ̃:t[e] *v.* recompt-. ([le.
r(ə)kɔ̃·vã·sjɔnɛl *a.* reconventionel-
r(ə)kɔ̃·vã·sjɔ̃ *sf.* reconvention.
r(ə)kœ(:)j[-kœji:r] *v.* recueill-.
— *sm.* recueil.
*—**mã** *sm.* recueillement.
r(ə)kraʃ[e] *v.* recrach-.
r(ə)kre[e] *v.* recré-.
r(ə)kre·pis[-i:r] *v.* recrépiss-.
r(ə)krəgvi(:)j[-ije] *v.* recroquevill-.
r(ə)krwa *ind. prés. sg.* III. recroît. I. & II. recrois.
r(ə)krwa:s[-ɑ:tr] *v.* recroiss-.
r(ə)kry *sf.* recrue.
r(ə)krydɛsã:s *sf.* recrudescence.
r(ə)kryt[e] *v.* recrut-.
—**mã** *sm.* recrutement.
—**œ:r** *sm.* recruteur.
r(ə)ku(:)dr *inf. d.* **rəku:z.** recoudre.
r(ə)kup[e] *v.* recoup-.
— *sf.* recoupe.
—**ɛt** *sf.* recoupette.
r(ə)ku:r[-kuri:r] *v.* recour-.
— *sm.* recours.
r(ə)kurb[e] *v.* recourb-.
r(ə)kus *sf.* recousse.
r(ə)kuʃ[e] *v.* recouch-.
r(ə)ku:vr[-kuvri:r] *v.* recouvr-.
r(ə)ku:vr[-kuvre] *v.* recouvr-.
*—**a(:)bl** *a.* recouvrable.
*—**əmã** *sm.* recouvrement.
r(ə)ku:z[-ku(:)dr] *v.* recous-.
r(ə)kwaf[e] *v.* recoiff-.
r(ə)kwɛ̃ *sm.* recoin.
r(ə)ky:l[e] *v.* recul-.
— *sm.* recul.
—**a(:)d** *sf.* reculade.
—**e** *a. & sf.* reculé[e.
—**mã** *sm.* reculement.
—**ɔ̃** (**a ∼**) *loc. adv.* à reculons.

r(ə)**kɥi** *ind. prés. sg.* III. recuit. I. & II. recuis.
r(ə)**kɥi**[t *pp.*, *sf.* & *sm.* recuit[e.
r(ə)**kɥi:z**[-i:r] *v.* recuis-.
r(ə)**laks**[e] *v.* relax-.
—**a·sjɔ̃** *sf.* relaxation.
r(ə)**laps** *a.* & *s.* relaps[e.
r(ə)**lat**[e] *v.* relat-.
—**i:v, -if** *a.* relative, if.
—**ivite** *sf.* relativité.
r(ə)**la:v**[-lave] ou r(ə)**la:v**[e] *v.* re-
r(ə)**la·sjɔ̃** *sf.* relation. (lav-.
r(ə)**la:ʃ**[e] *v.* relâch-.
— *sm.* & *sf.* relâche.
—**ɑ̃**[:t *a.* relâchant[e.
—**e** *a.* relâché[e.
—**mɑ̃** *sm.* relâchement.
r(ə)**lɑ̃** *sm.* relent.
r(ə)**lɑ̃:s**[e] *v.* relanc- & relanç-.
r(ə)**lɛ** *sm.* relais.
r(ə)**lɛ(:)g**[-lɛge ou -lege] *v.* relègu-.
*—**a·sjɔ̃** *sf.* relégation.
r(ə)**lɛ(:)j**[-ɛje] *v.* relay-.
*—**œ:r** *sm.* relayeur.
r(ə)**lɛ:v**[-lve] *v.* rélèv-.
*—**kartje** *sm.* relève-quartier.
*—**mɑ̃** *sm.* relèvement.
*—**ʒyp** *sm.* relève-jupe.
r(ə)**li**[-lje] *v.* reli-.
r(ə)**li** *ind. prés. sg. d.* **rəli:z.** III. relit. I. & II. relis.
r(ə)**lik** *sf.* relique.
—**a** *sm.* reliquat.
—**atɛ:r** *sm.* reliquataire.
—**ɛ:r** *sm.* reliquaire.
r(ə)**lim**[e] *v.* relim-.
r(ə)**li:z**[-li:r] *v.* relis-.
r(ə)**liʒ‖jɔ·zite** *sf.* religiosité.
—**jɔ̃** *sf.* religion.
—**jø**[:z *a.* & *s.* religieuse, eux.
r(ə)**lj‖a:ʒ** *sm.* reliage.
—**e** *inf. d.* **rəli.** relier.
r(ə)**ljɛf** *sm.* relief.
r(ə)**lj‖ø:z, -œ:r** *s.* relieuse, eur.
—**y:r** *sf.* reliure.
r(ə)**lɔka·sjɔ̃** *sf.* relocation.
r(ə)**lu**[-lwe] *v.* relou-.
rəlv‖ɑ(:)j *sf. pl.* relevailles.
—**e** *pp., a., sm.* & *sf.* relevé[e.
—**œ:r** *sm.* releveur.
r(ə)**ly** *pp. d.* **rəli:z.** relu[e.
r(ə)**lyk**[e] *v.* reluqu-.

r(ə)**lɥi** *ind. prés. sg.* III. reluit. I. & II. reluis. *pp.* relui.
r(ə)**lɥi:z**[-i:r] *v.* reluis-.
*—**ɑ̃**[:t *a.* reluisant[e.
r(ə)**mani**[-nje] *v.* remani-.
—**mɑ̃** *sm.* remaniement.
r(ə)**ma·r‖i**[-rje] *v.* remari-.
*—**ja:ʒ** *sm.* remariage.
r(ə)**mark**[e] *v.* remarqu-.
— *sf.* remarque.
—**a(:)bl** *a.* remarquable.
r(ə)**mɑ:ʃ**[e] *v.* remâch-.
r(ə)**mɑ̃:ʒ**[e] *v.* remang- & remange-.
r(ə)**med‖i**[-dje] *v.* remedi-.
—**ja(:)bl** *a.* remédiable.
r(ə)**memɔ:r**[-ore] *v.* remémor-.
*—**ati:v, -if** *a.* remémorative, if.
r(ə)**mɛ** *ind. prés. sg. d.* **rəmɛt.** III. rémet. I. & II. remets.
r(ə)**mɛ(:)d** *sm.* remède.
r(ə)**mɛ:l**[e] *v.* remêl-. (mèn-.
r(ə)**mɛ(:)n** [remne ou rmene] *v.* re-
r(ə)**mɛrsi**[-sje] *v.* remerci-.
—**mɑ̃** *sm.* remerciement ou remercî-
r(ə)**mɛt**[r] *v.* remett-. (ment.
—**ø**[:z *sm.* remetteuse, eux.
—**ø:z, -œ:r** *s.* remetteuse, eur.
r(ə)**mi**[:z *pp. d.* **rəmɛt.** remis[e.
r(ə)**mi:z** *sm.* & *sf.* remise.
—[e] *v.* remis-.
—**a:ʒ** *sm.* remisage.
r(ə)**məl** *sf.* remole.
r(ə)**mɔ:r** *sm.* remords. *ind. prés. sg.* III. remord. I. & II. remords.
r(ə)**mɔrd**[r] *v.* remord-.
r(ə)**mɔrk**[e] *v.* remorqu-.
— *sf.* remorque.
—**ø:z** *sf.* remorqueuse.
—**œ:r** *sm.* remorqueur.
r(ə)**mɔ̃:t**[e] *v.* remont-.
— *sf.* remonte.
—**a:ʒ** *sm.* remontage.
—**ɑ̃**[:t *a.* remontant[e.
—**e** *sf.* remontée.
r(ə)**mɔ̃:tr**[e] *v.* remontr-.
—**ɑ̃** *sm.* remontrant.
—**ɑ̃:s** *sf.* remontrance.
r(ə)**mɔ̃·twa:r** *sm.* remontoir.
r(ə)**mœ(:)bl** [-mœble] *v.* remeubl-.
r(ə)**mu** *sm.* remous.
r(ə)**mu(:)j**[-uje] *v.* remouill-.
r(ə)**mul**[-mu(:)dr] *v.* remoul-.

—**a:ʒ** *sm.* remoulage.
r(ə)my[-mɥe] *v.* remu-.
—**mã** *sm.* remuement.
—**mena:ʒ** *sm.* remue-ménage.
r(ə)mɥ||ã[:t *a.* remuant[e.
—**a:ʒ** *sm.* remuage.
—**ø:z** *sf.* remueuse.
—**œ:r** *sm.* remueur.
rəmzy:r[e] *v.* remesur-.
r(ə)na:r *sm.* renard.
r(ə)nard *sf.* renarde.
—[e] *v.* renard-.
—**je** *sm.* renardier.
—**jɛ:r** *sf.* renardière.
—**o** *sm.* renardeau.
r(ə)na·re *a.* renaré[e.
r(ə)na:kl[e] *v.* renâcl-.
r(ə)ne *npr. m. & f.* René[e.
r(ə)nega[**t** *s.* renégat[e.
r(ə)nɛ *ind. prés. sg.* III. renaît. I. & II. renais.
r(ə)nɛ:s[-ɛ:tr] *v.* renaiss-.
*—**ã:s** *sf.* renaissance.
*—**ã**[:**t** *a.* renaissant[e.
r(ə)ni[-nje] *v.* reni-.
r(ə)nifl[e] *v.* renifl-.
—**əmã** *sm.* reniflement.
—**əri** *sf.* reniflerie.
—**œ:r** *sm.* renifleur.
r(ə)nimã *sm.* reniement.
rənj||a(:)bl *a.* reniable.
—**œ:r** *sm.* renieur.
r(ə)no *nprm.* Renaud.
r(ə)nɔm[e] *v.* renomm-.
—**e** *a. & sf.* renommé[e.
r(ə)nõ *sm.* renom.
r(ə)nõ·kyl *sf.* renoncule.
r(ə)nõ:s[e] *v.* renonc- & renonç-.
— *sf.* renonce.
—**jatris, jatœ:r** *s.* renonciatrice, iateur.
—**ja·sjõ** *sf.* renonciation.
—**mã** *sm.* renoncement.
r(ə)nu[-nwe] *v.* renou-.
—**mã** *sm.* renouement.
r(ə)nuvɛl[-vle] *v.* renouvell-.
—**mã** *sm.* renouvellement.
rənuvl||a(:)bl *a.* renouvelable.
—**ã**[:**t** *a.* renouvelant[e.
r(ə)nuvo *sm.* renouveau.
r(ə)nwe *sf.* renouée.
rəo:s[e] = **rəh** . . .

r(ə)pa:r *ind. prés. sg. d.* **rəpart.** III. repart. I. & II. repars.
r(ə)parɛ *ind. prés. sg.* III. reparaît. I. & II. reparais.
r(ə)parɛ:s[-ɛ:tr] *v.* reparaiss-.
r(ə)parl[e] *v.* reparl-.
r(ə)part[i:r] *v.* repart-.
—**i** *pp. & sf.* reparti[e. (repartage-.
r(ə)parta:ʒ[-aʒe] *v.* repartag- &
r(ə)pa:v[-pave] *v.* repav-.
*—**a:ʒ** *sm.* repavage.
r(ə)pɑ *sm.* repas.
r(ə)pɑ:s[e] *v.* repass-.
—**a:ʒ** *sm.* repassage.
—**ø:z, -œ:r** *s.* repasseuse, eur.
r(ə)pã 1) *ind. prés. sg. d.* **rəpã:t.** III. repent. I. & II. repens. 2) *ind. prés. sg. d.* **rəpã:d.** III. repend. I. & II. repends.
r(ə)pã:d[r] *v.* repend-.
r(ə)pã:s[e] *v.* repens-.
r(ə)pã:t[-i:r] *v.* repent-.
—**ã:s** *sf.* repentance.
—**ã**[:**t** *a.* repentant[e.
—**i:r** *inf. & sm.* repentir.
r(ə)pɛ *ind. prés. sg. d.* **rəpɛ:s.** III. repaît. I. & II. repais.
r(ə)pɛɲ[-pẽ:dr] *v.* repeign-.
r(ə)pɛ:r *sm.* repaire.
r(ə)pɛ:r *sm.* repère.
— [ɛ·re ou -e·re] *v.* repèr-.
r(ə)pɛ:r *ind. prés. sg.* III. reperd. I. & II. reperds.
r(ə)pɛrd[r] *v.* reperd-.
r(ə)pɛrs[e] *v.* reperc- & reperç-.
r(ə)pɛ:s[-pɛ:tr] *v.* repaiss-.
r(ə)pɛ(:)ʃ[e] *v.* repêch-.
r(ə)pɛ:z[-pəze] *v.* repès-.
r(ə)pẽ:s[e] *v.* repinc- & repinç-.
r(ə)pik *sm.* repic.
r(ə)pik[e] *v.* repiqu-.
—**a:ʒ** *sm.* repiquage.
r(ə)plas[e] *v.* replac- & replaç-.
—**mã** *sm.* replacement.
r(ə)pla:tr[e] *v.* replâtr-.
—**a:ʒ** *sm.* replâtrage.
r(ə)plã:t[e] *v.* replant-.
r(ə)plɛ[**t** *a.* replète, replet.
r(ə)pli[e] *v.* repli-.
— *sm.* repli.
—**mã** *sm.* repliement.
r(ə)plis[e] *v.* repliss-.

r(ə)plɔ̃:ʒ[e] *v.* replong- & replonge-.
rəplwa(:)j [-aje] *v.* reploy-.
***—mɑ̃** *sm.* reploiement.
r(ə)po *sm.* repos.
r(ə)po:z[e] *v.* repos-.
—e *a. & sf.* reposé[e.
—wa:r *sm.* reposoir.
r(ə)pɔlis[-i:r] *v.* repoliss-.
—a:ʒ *sm.* repolissage.
r(ə)pɔ:r *sm.* report.
r(ə)pɔrt[e] *v.* report-.
—œ:r *sm.* reporteur.
r(ə)pœpl[e] *v.* repeupl-.
—əmɑ̃ *sm.* repeuplement.
r(ə)prɑ̃ *ind. prés. sg. d.* **rəprɛn.** III. reprend. I. & II. reprends.
r(ə)prɑ̃:dr *inf. d.* **rəprɛn.** reprendre.
r(ə)preza(:)j *sf.* représaille.
r(ə)prezɑ̃:t[e] *v.* représent-.
—a·sjɔ̃ *sf.* représentation.
—ɑ̃ *sm.* représentant.
—ati:v, -if *a.* représentative, if.
r(ə)prɛn[-prɑ̃:dr] *v.* reprenn-.
r(ə)pri d ʒystis *sm.* repris de justice.
r(ə)pri[:z *pp. d.* **rəprɛn** *& sf.* repris[e.
—[e] *v.* repris-.
—ø:z *sf.* repriseuse.
r(ə)prɔdykʃjɔ̃ *sf.* reproduction.
r(ə)prɔdykt|i(:)bl *a.* reproductible.
—i:v, -if *a.* reproductive, if. (teur.
—ris, -œ:r *a. & sm.* reproductrice,
r(ə)prɔduj:z[-i:r] *v.* reproduis-.
r(ə)prɔʃ[e] *v.* reproch-.
— *sm.* reproche.
—a(:)bl *a.* reprochable.
r(ə)pru:v[e] *v.* reprouv-.
r(ə)pus[e] *v.* repouss-.
—ɑ̃[:t *a.* repoussant[e.
—e *a. & sm.* repoussé[e.
—mɑ̃ *sm.* repoussement.
—wa:r *sm.* repoussoir.
r(ə)py *a.* repu[e.
r(ə)sak *sm.* ressac.
r(ə)sa:s[e] *v.* ressass-.
—œ:r *sm.* ressasseur.
r(ə)sɑ̃ *ind. prés. sg. d.* **rəsɑ̃:t.** III. ressent. I. & II. ressens.
r(ə)sɑ̃:bl[e] *v.* ressembl-.
—ɑ̃:s *sf.* ressemblance.
—ɑ̃[:t *a.* ressemblant[e.
r(ə)sɑ̃:s[e] *v.* recens-.
—jɔ̃ *sf.* recension.
—mɑ̃ *sm.* recensement.
—œ:r *sm.* recenseur.
r(ə)sɑ̃:t[i:r] *v.* ressent-.
—imɑ̃ *sm.* ressentiment.
r(ə)sɛ(:)d[-ɛde ou -ede] *v.* recèd-.
r(ə)sɛl[e] *v.* ressell-.
r(ə)sɛl[-ɛle ou -ele] *v.* recèl-.
— *sm.* recel.
—ø:z, -œ:r *s.* receleuse, eur.
r(ə)sɛm[rəsme] *v.* ressèm-.
r(ə)sɛɲ[e] *v.* ressaign-.
r(ə)sɛp[e] *v.* recèp-.
—a:ʒ *sm.* recepage.
—e *sf.* recepée.
r(ə)sɛ:r *ind. prés. sg. d.* **rəsɛrv.** III. ressert. I. & II. ressers.
r(ə)sɛ:r[e] *v.* resserr-.
—e *a.* resserré[e.
***—mɑ̃** *sm.* resserrement.
r(ə)sɛrkl[e] *v.* recercl-.
r(ə)sɛrv[i:r] *v.* resserv-.
r(ə)sɛt *sf.* recette.
r(ə)sɛ·zis[-i:r] *v.* ressaisiss-.
rəs(ə)mɛl ou **r(ə)səmɛl** [r(ə)səmle] *v.* ressemell-.
—a:ʒ *sm.* ressemelage.
r(ə)səp ... = rəsɛp ...
rəsəv ... = rəsv ...
rəslø:z, œ:r = rəsɛl ...
r(ə)so *sm.* ressaut.
r(ə)so:t[e] *v.* ressaut-.
r(ə)sɔ:r *sm. & ind. prés. sg.* III. ressort. I. & II. ressors. *sm.* ressort.
r(ə)sɔrt[i:r] *v.* ressort-.
r(ə)sɔrtis[-i:r] *v.* ressortiss-.
—ɑ̃[:t *a.* ressortissant[e.
r(ə)su(:)d[-sude] *v.* ressoud-.
r(ə)surs *sf.* ressource.
r(ə)suvjɛn[-vni:r] *v.* ressouvienn-.
r(ə)suvni:r *inf. & sm.* ressouvenir.
rəswa *ind. prés. sg.* III. reçoit. I. & II. reçois.
rəswa:v [rəsəvwa:r] *v.* reçoiv-.
rəsv|a(:)bl ou **rsəv|a(:)bl** *a.* recev-
—ø:z, -œ:r *s.* receveuse, eur. (able.
r(ə)sy *pp., a. & sm.* reçu[e.
r(ə)ʃarʒ[e] *v.* recharg- & recharge-.
—əmɑ̃ *sm.* rechargement.
r(ə)ʃas[e] *v.* rechass-.
r(ə)ʃɑ̃:ʒ[e] *v.* rechang- & rechange-.
— *sm.* rechange.
r(ə)ʃɑ̃:t[e] *v.* rechant-.

r(ə)ʃɛrʃ[e] *v.* recherch-.
— *sf.* recherche.
—e *a.* recherché[e.
r(ə)ʃiɲ[e] *v.* rechign-.
—e *a.* rechigné[e.
—**mɑ̃** *sm.* rechignement.
r(ə)ʃo:s[e] *v.* rechauss-.
—**mɑ̃** *sm.* rechaussement.
r(ə)ʃyt *sf.* rechute.
r(ə)**tɑ**(:)**bl** *sm.* retable.
r(ə)**tap**[e] *v.* retap-.
r(ə)**ta:r** *sm.* retard.
r(ə)**tard**[e] *v.* retard-.
—**atɛ:r** *s.* retardataire. (ateur.
—**atris**, **-atœ:r** *a.* retardatrice,
—**ɑ·sjɔ̃** *sf.* retardation.
—**ɔmɑ̃** *sm.* retardement.
r(ə)**tɑ**(:)**j**[e] *v.* retaill-.
— *sf.* retaille.
r(ə)**tɑ:t**[e] *v.* retât-.
r(ə)**tɑ̃:d**[r] *v.* retend-.
r(ə)**tɑ̃·tis**[-i:r] *v.* retentiss-.
—**ɑ̃**[:t *a.* retentissant[e.
—**mɑ̃** *sm.* retentissement.
r(ə)**tɛɲ**[-ɛ̃:dr] *v.* reteign-. (reterç-.
r(ə)**tɛrs**[e] *v.* reters- ou reterc- &
—**a:ʒ** *sm.* retersage ou reterçage.
r(ə)**tɛ̃** *ind. prés. sg. d.* r(ə)**tɛɲ**. III. reteint. I. & II. reteins.
r(ə)**ti:r**[e] *v.* retir-.
*—**a**(:)**d** *sf.* retirade.
*—**ɑ·sjɔ̃** *sf.* retiration.
—e *a.* retiré[e.
*—**mɑ̃** *sm.* retirement.
r(ə)**tjɛn**[-tni:r] *v.* retienn-.
r(ə)**tjɛ̃** *ind. prés. sg.* III. retient. I. & II. retiens.
r(ə)**tny** *pp., a. & sf.* retenu[e.
r(ə)**tɔ:r** 1) *am. d.* **rətɔrs**. retors. 2) *ind. prés. sg. d.* **rətɔrd**. III. retord. I. & II. retords.
r(ə)**tɔrd**[r] *v.* retord-.
—**ɔmɑ̃** *sm.* retordement.
—**wa:r** *sm.* retordoir.
r(ə)**tɔrs**, **-tɔ:r** *a.* retors[e.
r(ə)**tɔrt** *sf.* retorte.
r(ə)**tɔ̃:b**[e] *v.* retomb-.
—e *sf.* retombée.
r(ə)**tɔ̃:d**[r] *v.* retond-.
r(ə)**tras**[e] *v.* retrac- & retraç-.
r(ə)**travɑ**(:)**j**[-aje] *v.* retravaill-.
r(ə)**travɛrs**[e] *v.* retravers-.
r(ə)**trɑ̃:p**[e] *v.* retremp-.
r(ə)**trɑ̃:ʃ**[e] *v.* retranch-.
—**mɑ̃** *sm.* retranchement.
r(ə)**trɛ** *sm.* retrait.
r(ə)**trɛ**(:)**j**[-ɛ:r] *v.* retray-.
r(ə)**trɛt** *sf.* retraite.
—[e] *v.* retrait-.
—e *a. & sm.* retraité[e.
r(ə)**trus**[e] *v.* retrouss-.
—e *a.* retroussé[e.
—**i** *sm.* retroussis.
—**mɑ̃** *sm.* retroussement.
r(ə)**tru:v**[e] *v.* retrouv-.
r(ə)**tu:r** *sm.* retour.
r(ə)**turn**[e] *v.* retourn-.
— *sf.* retourne.
r(ə)**tuʃ**[e] *v.* retouch-.
— *sf.* retouche.
r(ə)**vaksin**[e] *v.* revaccin-.
—**ɑ·sjɔ̃** *sf.* revaccination.
r(ə)**val**[wa:r] *v.* reval-.
r(ə)**vali**(:)**d** [-ide] *v.* revalid-.
—**ɑ·sjɔ̃** *sf.* revalidation.
r(ə)**vɑ̃** *ind. prés. sg.* III. revend. I. & II. revends.
r(ə)**vɑ̃:d**[r] *v.* revend-.
—**ø:z**, **-œ:r** *s.* revendeuse, eur.
r(ə)**vɑ̃·dik**[e] *v.* revendiqu-.
—**ɑ·sjɔ̃** *sf.* revendication.
r(ə)**vɑ̃:ʃ** *sf.* revanche.
—[e] *v.* revanch-.
r(ə)**vɛ:t** *sf.* revente.
r(ə)**vɛ** *ind. prés. sg. d.* r(ə)**vɛ:t**. III. revêt. I. & II. revêts.
r(ə)**vɛ:r** *sm.* revers.
r(ə)**vɛrdis**[-i:r] *v.* reverdiss-.
—**mɑ̃** *sm.* reverdissement.
r(ə)**vɛrs**[e] *v.* revers-.
—**ɔmɑ̃** *sm.* reversement.
—**i** *sm.* reversis.
r(ə)**vɛrtje** *sm.* revertier.
r(ə)**vɛ:ʃ** *a.* revêche.
r(ə)**vɛ:t**[i:r] *v.* revêt-.
*—**mɑ̃** *sm.* revêtement.
r(ə)**vi** *ind. prés. sg. d.* **rəvi:v**. III. revit. I. & II. revis.
r(ə)**vi:r**[e] *v.* revir-.
—**mɑ̃** *sm.* revirement.
r(ə)**vi:v**[r] *v.* reviv-.
r(ə)**vivifi**[-fje] *v.* revivifi-.
—**kɑ·sjɔ̃** *sf.* revivification.
r(ə)**vi:z**[e] *v.* revis-.

r(ə)vjɛn[-vni:r] *v.* revienn-.
r(ə)vjɛ̃ *ind. prés. sg.* III. revient. I. & II. reviens. **pri d** ∼ *sm.* prix de revient.
r(ə)vnã[:t *pp. & sm.* revenant[e. **rəvnã-bɔ̃** *sm.* revenant-bon.
r(ə)vny *pp., sm. & sf.* revenu[e.
r(ə)vɔl[e] *v.* revol-.
—ɛ̃ *sm.* revolin.
r(ə)vwa(:)j[-a:r] *v.* revoy-.
r(ə)(v)wala *loc. adv.* revoilà.
rə(v)wa:r *inf. & sm.* revoir.
r(ə)(v)wasi *loc. adv.* revoici.
r(ə)vy *pp. & sf.* revu[e.
r(ə)ʒajis[-i:r] *v.* rejailliss-.
—ã[:t *a.* rejaillissant[e.
—mã *sm.* rejaillissement.
r(ə)ʒɛ *sm.* rejet.
r(ə)ʒɛl[-ʒle] *v.* regèl-.
— *sm.* regel.
r(ə)ʒɛt[-ʒte] *v.* rejett-.
r(ə)ʒɛ̃:b[e] *v.* regimb-.
r(ə)ʒɛ̃·glɛt *sf.* reginglette.
r(ə)ʒistr *sm.* registre.
—[e] *v.* registr-.
rəʒt|a(:)bl *a.* rejetable.
—ɔ̃ ou **rəʃtɔ̃** *sm.* rejeton.
r(ə)ʒu[-ʒwe] *v.* rejou-.
r(ə)ʒwaɲ[-ʒwɛ̃:dr] *v.* rejoign-.
r(ə)ʒwɛ̃·ti(:)j[-ije] *v.* rejointill-.
*—mã *sm.* rejointillement.
rf... = **rəf...**
rg... = **rəg...**
ri [ri:r] *v.* ri-. (rit. I & II. ris. — *pp. & sm.* ri. *passé déf. sg.* III. **ri** *sm.* ris. ∼ **d vo** ris de veau.
ri *sm.* riz.
ribã·bɛl *sf.* ribambelle.
riblɛt *sf.* riblette.
riblœ:r *sm.* ribleur.
ribo[:d *a. & sf.* ribaud[e.
—**ri** *sf.* ribauderie.
ribɔt[e] *v.* ribot-.
— *sf.* ribote.
—**ø:z, -œ:r** *s.* riboteuse, eur.
ri(:)d [ride] *v.* rid-.
— *sf.* ride.
*—**e** *a.* ridé[e.
ridɛl *sf.* ridelle.
ridikyl *sm.* ridicule.
ridikyl *a.* ridicule.
—**i:z**[e] *v.* ridiculis-.

rido *sm.* rideau.
ridvo *sm.* ris de veau.
rifl[e] *v.* rifl-.
—**a:r** *sm.* riflard.
—**wa:r** *sm.* rifloir.
rigɔdɔ̃ *sm.* rigodon.
rigɔl[e] *v.* rigol-.
— *sf.* rigole.
—**a(:)d** *sf.* rigolade.
—**o** *a. & sm.* rigolo.
—**ø:z, -œ:r** *s.* rigoleuse, eur.
rig|ɔrist *sm.* rigoriste.
—**ɔrism** ou **-izm** *sm.* rigorisme.
—**œ:r** *sf.* rigueur.
—**urø**[:z *a.* rigoureuse, eux.
ri(:)j *sf.* rille.
*—**ɛt** *sf.* rillette.
rikan[e] *v.* rican-.
—**mã** *sm.* ricanement.
—**ø:z, -œ:r** *s.* ricaneuse, eur.
—**ri** *sf.* ricanerie.
rikarak *loc. adv.* ric-à-rac.
rikɔʃ[e] *v.* ricoch-.
—**ɛ** *sm.* ricochet.
riks *sf.* rixe.
rikty(:)s *sm.* rictus.
†**ri(:)m** *passé déf. d.* **ri.** *pl.* I. (rîmes.
rim[e] *v.* rim-.
— *sf.* rime.
—**a(:)j**[e] *v.* rimaill-.
—**a(:)j** *sf.* rimaille.
—**a·jœ:r** *sm.* rimailleur.
—**œ:r** *sm.* rimeur.
rinɔserɔ(:)s *sm.* rhinocéros.
rip[e] *v.* rip-.
ripa(:)j[e] *v.* ripaill-.
— *sf.* ripaille.
—**œ:r** *sm.* ripailleur.
ripɔpe *sf.* ripopée.
ripɔst[e] *v.* ripost-.
— *sf.* riposte.
ri:r *inf. d.* **ri** *& sm.* rire. *passé déf. pl.* III. **rirent.**
risɛ̃ *sm.* ricin.
risk[e] *v.* risqu-.
— *sm.* risque.
—**a(:)bl** *a.* risquable.
risɔl[e] *v.* rissol-.
— *sf.* rissole.
—**ɛt** *sf.* rissolette.
ristɔrn *sf.* ristorne.
risturn *sf.* ristourne.

riʃ *a. & s.* riche.
—a:r *sm.* richard. *nprm.* Richard.
—ɛs *sf.* richesse.
—isim *a.* richissime.
rit *sm.* rit & rite.
ri(:)t *passé déf. d.* **ri.** *pl.* II. rîtes.
ritm *sm.* rythme.
—[e] *v.* rythm-.
—ik *a.* rythmiqne.
riturnɛl *sf.* ritournelle.
rituɛl *sm.* rituel.
ri:v[e] *v.* riv-.
ri:v *sf.* rive.
rival *a. & s.* rival[e.
—ite *sf.* rivalité.
—i:z[e] *v.* rivalis-.
riva:ʒ *sm.* rivage.
ri·vɛ *sm.* rivet.
riv‖jɛ:r *sf.* rivière.
—rɛ̃ *sm.* riverain.
rivy:r *sf.* rivure.
rizbɑ̃ *sm.* risban.
ri·z‖e *sf.* risée.
*—ɛt *sf.* risette.
*—i(:)bl *a.* risible.
riz‖jɛ:r *sf.* rizière.
—ri *sf.* rizerie.
riʒi(:)d *a.* rigide.
*—ite *sf.* rigidité.
rjɑ̃[:t *a.* riant[e.
rjɛ̃ *adv. & sm.* rien.
rjɔt *sf.* riotte.
rjɔt[e] *v.* riot-.
—ø:z, -œ:r *s.* rioteuse, eur.
rjø:z, -œ:r *s.* rieuse, eur.
rk... = **rɔk...**
rl... = **rɔl...**
rm... = **rɔm...**
rn... = **rɔn...**
ro *sm.* ros.
ro *sm.* rot.
ro *sm.* rôt.
ro:d[e] *v.* rôd-.
—œ:r *sm.* rôdeur.
ro:k *a.* rauque.
—[e] *v.* rauqu-.
rokoko *a.* rococo.
ro:l *sm.* rôle.
—[e] *v.* rôl-.
—ɛt *sf.* rôlette.
ro:n *nprm.* Rhône.
ro·site *sf.* raucité.
ro·t... = **rɔt...**
ro:z *sf. & a.* rose.
—a *a.* rosa.
—as *sf.* rosace.
—a:ʒ *sm.* rosage.
ro·ze *sf.* rosée.
ro·z‖e *a.* rosé[e.
—eɔl *sf.* roséole.
—ɛ:r *sm.* rosaire.
—ɛt *sf.* rosette.
—je *sm.* rosier.
—jɛ:r *sf.* rosière.
—krwɑ *sm.* ou *sf.* rose-croix.
—rɛ *sf.* roseraie.
ro·zo *sm.* roseau.
rɔ(:)b *sm.* rob.
rɔ(:)b *sf.* robe.
*—ɛ̃ *sm.* robin.
rɔbɛ:r *nprm.* Robert. *sm.* robert.
—makɛ:r *sm.* robert-macaire.
rɔbɛ̃·sɔ̃ *nprm.* Robinson. *sm.* robin-
rɔbinɛ *sm.* robinet. (son.
rɔbinje *sm.* robinier.
rɔborati:v, -if *a.* roborative, if.
rɔ(:)br *sm.* robre.
rɔbyst *a.* robuste.
—ɛs *sf.* robustesse.
rɔdɔdɛ̃·drɔ̃ *sm.* rhododendron.
rɔdɔmɔ̃ *sm.* rodomont.
rɔdɔmɔ̃·ta(:)d *sf.* rodomontade.
rɔ(:)g *a.* rogue.
rɔgatɔ̃ *sm.* rogaton.
rɔgatwa:r *a.* rogatoire.
rɔgɑ·sjɔ̃ *sf. pl.* rogations.
rɔgɔm *sm.* rogomme.
rɔk *nprm.* Roch.
rɔk *sm.* roc.
rɔk[e] *v.* roqu-.
rɔk *sm.* rock.
rɔkɑ(:)j *sf.* rocaille.
—ø[:z *a.* rocailleuse, eux.
—œ:r *sm.* rocailleur.
rɔkɑ̃·bɔl *sf.* rocambole.
rɔkɑ̃·tɛ̃ *sm.* roquantin.
rɔkɛ *sm.* roquet.
rɔkɛt *sf.* roquette.
rɔkfɔ:r *sm.* roquefort.
rɔki(:)j *sf.* roquille.
rɔlɑ̃ *nprm.* Roland.
rɔm *sm.* r(h)um.
rɔm *nprf.* Rome.
—aik *a. & sm.* romaïque.

rɔman, -mɑ̃ *a.* roman[e.
—ɛsk *a.* romanesque.
—iːz[e] *v.* romanis-.
rɔmarɛ̃ *sm.* romarin.
rɔmɑ̃ 1) *am. d.* **rɔman** *& sm.* roman.
2) *am. d.* **rɔmɑ̃ːd.** romand.
rɔmɑ̃[ːd *a.* romand[e.
rɔmɑ̃ːs *sf.* romance.
—je *sm.* romancier.
rɔmɑ̃ːʃ *sm.* romanche.
rɔmɑ̃·tik *a.* romantique.
rɔmɛn, -mɛ̃ *a., sm. & sf.* romain[e.
rɔmstɛk *sm.* rumsteck. (*s.* R...
rɔɲ *sf.* rogne.
—øː[ːz *a.* rogneuse.
rɔɲ[e] *v.* rogn-.
—mɑ̃ *sm.* rognement.
—øːz, -œːr *s.* rogneuse, eur.
—pje *sm.* rogne-pied.
—waːr *sm.* rognoir.
rɔɲɔn[e] *v.* rognonn-.
rɔɲɔ̃ *sm.* rognon.
rɔɲyːr *sf.* rognure.
rɔs *sf.* rosse.
rɔs[e] *v.* ross-.
rɔsbif ou **rɔzbif** *sm.* rosbif.
rɔse *sf.* rossée.
rɔsinɑ̃ːt *sf.* rossinante.
rɔsiɲɔl *sm.* rossignol.
rɔsɔli *sm.* rossolis.
rɔstr *sm.* rostre.
—al *af.* rostrale.
rɔʃ *sf.* roche.
—e *sm.* rocher.
rɔʃɛ *sm.* rochet.
rɔʃø[ːz *a.* rocheuse, eux.
rɔt[e] *v.* rot-.
rɔt|atris, -atœːr *a.* rotatrice, ateur.
—atwaːr *a.* rotatoire.
—ɑ·sjɔ̃ *sf.* rotation.
rɔtɛ̃ *sm.* rotin.
rɔti *pp., sf. & sm.* rôti[e.
rɔtis[-iːr] *v.* rôtiss-.
—aːʒ *sm.* rôtissage.
—øːz, -œːr *s.* rôtisseuse, eur.
—ri *sf.* rôtisserie.
—waːr *sf.* rôtissoire.
rɔt|ɔ̃ːd *sf.* rotonde.
—ɔ̃·dite *sf.* rotondité.
—yl *sf.* rotule.
rɔtyːr *sf.* roture.
***—jɛːr, -je** *s.* roturière, ier.

rɔzbif = **rɔs...**
rɔzo = **rɔ·zo.**
rɔʒe *nprm.* Roger.
—bɔ̃·tɑ̃ *sm.* Roger-Bontemps.
rɔ̃ *am. d.* **rɔ̃ːd** *& sm.* rond.
rɔ̃ *ind. prés. sg. d.* **rɔ̃ːp.** III. rompt. I. & II. romps.
rɔ̃ːb *sm.* rhombe.
rɔ̃·bɔ|ɛ(ː)dr *sm.* rhomboèdre.
—i(ː)d *sm.* rhomboïde.
rɔ̃[ːd *a., sf. & sm.* rond[e.
—aʃ *sf.* rondache.
—ɛl *sf.* rondelle.
—ɛ̃ *sm.* rondin.
—in[e] *v.* rondin-.
—is[-iːr] *v.* rondiss-.
—lɛ[t *a. & sf.* rondelet[te.
—o *sm.* rondeau.
—œːr *sf.* rondeur.
rɔ̃ːfl[e] *v.* ronfl-.
—ɑ̃[ːt *a.* ronflant[e.
—ɔmɑ̃ *sm.* ronflement.
—øːz, -œːr *s.* ronfleuse, eur.
rɔ̃ːp[r] *v.* romp-.
—mɑ̃ *sm.* rompement.
rɔ̃·pwɛ̃ *sm.* rond-poïnt.
rɔ̃·py *pp. & a.* rompu[e.
rɔ̃·rɔn[e] *v.* ronronn-.
rɔ̃·rɔ̃ *sm.* ronron.
rɔ̃ːs *sf.* ronce.
rɔ̃ːʒ[e] *v.* rong- & ronge-.
— *sm.* ronge.
—ɑ̃[ːt *a.* rongeant[e.
—mɑ̃ *sm.* rongement.
—øːz, -œːr *a. & sm.* rongeuse, eur.
rp... = **rɔp...**
rs... = **rɔs...**
rʃ... = **rɔʃ...**
rt... = **rɔt...**
ru *am. d.* **rus** *& sm.* roux.
ru [rwe] *v.* rou-.
— *sf.* roue.
ru(ː)bl *sm.* rouble.
***—ard, -aːr** *a.* roublard[e.
rudu *sm.* roudou.
ru(ː)j [ruje] *v.* rouill-.
— *sf.* rouille.
***—ard** *sf.* rouillarde.
***—øː[ːz** *a.* rouilleuse, eux.
***—yːr** *sf.* rouillure.
rukul[e] *v.* roucoul-.
—mɑ̃ *sm.* roucoulement.

ru(:)l[e] *v.* roul-.
—a(:)d *sf.* roulade.
—a:ʒ *sm.* roulage.
—ã:s *sf.* roulance.
—ã[:t *a. & sf.* roulant[e.
—e *sf.* roulée.
—ɛt *sf.* roulette.
—i *sm.* roulis.
—je *sm.* roulier.
—mã *sm.* roulement.
—o *sm.* rouleau.
—ɔt *sf.* roulotte.
—ø:z, -œ:r *a., sf. & sm.* rouleuse, eur.
—wa:r *sm.* rouloir.
—y:r *sf.* roulure.
rum‖ani *nprf.* Roumanie.
—ã:ʃ *sm.* roumanche.
—ɛn, -ɛ̃ *a.* roumain[e. *s.* Roumain[e.
—eli *nprf.* Roumélie.
rupi *sm.* roupis.
rupi *sf.* roupie.
rupi(:)j[-ije] *v.* roupill-.
***—ø:z, -œ:r** *s.* roupilleuse, eur.
ru·ri *sf.* rouerie.
ru[s *a. & s.* rousse, roux.
—a:tr *a.* roussâtre.
—ɛt *sf.* roussette.
rusɛ̃ *sm.* roussin.
rus‖i *sm.* roussi.
—i(:)j[-ije] *v.* roussill-.
—is[-i:r] *v.* roussiss-.
—lɛ *sm.* rousselet.
—o *sm.* rousseau. *nprm.* Rousseau.
—œ:r *sf.* rousseur.
—rɔl *sf.* rousserolle.
rut *sm.* rout.
rut *sf.* route.
—in *sf.* routine.
—ine *a.* routiné[e.
—injɛ:r, -je *s.* routinière, ier.
—je *sm.* routier.
—jɛ:r *sf.* routière.
rutwa:r *sm.* routoir.
ruvjø *sm.* rouvieux ou roux-vieux.
ru:vr [ruvri:r] *v.* rouvr-.
ru:vr *sm.* rouvre.
ruvrɛ̃ *am.* rouverin.
ru:ʒ *a. & sm.* rouge.
—a:tr *a.* rougeâtre.
—ɛ[t *a. & s.* rouget[te.
—gorʒ *sm.* rouge-gorge.
—i *pp. & a.* rougi[e.
—is[-i:r] *v.* rougiss.
—kø *sm.* rouge-queue.
—o[:d *a.* rougeaud[e.
—ɔl *sf.* rougeole.
—œ:r *sf.* rougeur.
—wa(:)j[-waje] *v.* rougeoy-.
—wa(j)mã *sm.* rougeoiment.
rwa *sm.* = **rwɑ**.
rwan, rwã *a.* rouan[ne.
rwan[e] *v.* rouann-.
— *sf.* rouanne.
—ɛt *sf.* rouannette.
rwan‖ɛ[:z *a.* rouennais[e. *s.* R...
—ri *sf.* rouennerie.
rwa:ʒ *sm.* rouage.
rwɑ *sm.* roi.
rwɑd *a.* = **rɛ(:)d**.
rwɑj‖al *a. & sf.* royal[e.
—alism ou **-izm** *sm.* royalisme.
—alist *sm.* royaliste.
—o:m *sm.* royaume.
—o·te *sf.* royauté.
rwɑtlɛ *sm.* roitelet.
rwã *nprm.* Rouen. *sm.* rouen.
rw‖e *pp., a. & sm.* roué[e.
—ɛ *sm.* rouet.
—ɛl *sf.* rouelle.
rwɛt *sf.* rouette.
rwi *sm.* roui.
rwis[-i:r] *v.* rouiss-.
—a:ʒ *sm.* rouissage.
rv = **rəv**...
ry *sf.* rue.
ry *sm.* ru.
ry ou **ryt** *sm.* rut.
ry[ryə] *v.* ru-.
ryban[e] *v.* ruban-.
—e *a.* rubané[e.
—jɛ:r, -je *s.* rubanière, ier.
—ri *sf.* rubanerie.
rybarb *sf.* rhubarbe.
rybã *sm.* ruban.
rybe‖faksjõ *sf.* rubéfaction.
—fi[-fje] *v.* rubéfi-.
—fjã[:t *a.* rubéfiant[e.
rybɛsã[:t *a.* rubescent[e.
rybi *sm.* rubis.
rybikã *am.* rubican.
rybikõ *sm.* Rubicon.
rybikõ[:d *a.* rubicond[e.
rybrik *sf.* rubrique.
ry(:)d *a.* rude.

rydã·t‖e *a.* rudenté[e.
—y:r *sf.* rudenture.
ryderal *a.* rudéral[e.
ryd‖ɛs *sf.* rudesse.
—imã *sm.* rudiment.
—imã·tɛ:r *a.* rudimentaire.
—wa(:)j[-waje] *v.* rudoy-.
—wa(j)mã *sm.* rudoiement.
ryg‖o·zite *sf.* rugosité.
—ø[:z *a.* rugueuse, eux.
rym *sm.* rhume.
rymat‖izã[:t *a.* rhumatisant[e.
—ize *a.* rhumatisé[e.
—izmal *a.* rhumatismal[e.
—ism ou **-izm** *sm.* rhumatisme.
rymin[e] *v.* rumin-.
—a·sjɔ̃ *sf.* rumination.
—ã[:t *a. & sm.* ruminant[e.
rymœ:r *sf.* rumeur.
ryn *sf. pl.* runes.
ryɔls *sm.* ruolz.
ryptil *a.* ruptile.
rypty:r *sf.* rupture.
ryral *a.* rural[e.
ry(:)s *sm.* rhus.
rys *a.* russe. *s.* Russe.
—i *nprf.* Russie.
ryst‖ik *a.* rustique.
—ik[e] *v.* rustiqu-.
—isite *sf.* rusticité.
—o[:d *a. & s.* rustaud[e.
—o·dri *sf.* rustauderie.
—r *sm.* rustre.
ryʃ[e] *v.* ruch-.
ry(:)ʃ *sf.* ruche.
***—e** *sm.* rucher.
ry(t) *sm.* rut.
rytilã[:t *a.* rutilant[e.
ry:z[e] *v.* rus-.
— *sf.* ruse.
—e *a.* rusé[e.
ryʒin *sf.* rugine.
—[e] *v.* rugin-.
ry·ʒis[-i:r] *v.* rugiss-.
—ã[:t *a.* rugissant[e.
—mã *sm.* rugissement.
rɥ‖a(:)d *sf.* ruade.
—e *inf. d.* **ry.** ruer.
rɥɛl *sf.* ruelle.
—[e] *v.* ruell-.
rɥile *sf.* ruilée.
rɥin[e] *v.* ruin-.
— *sf.* ruine.
—ø[:z *a.* ruineuse, eux.
—y:r *sf.* ruinure.
rɥis‖ɛl[-sle] *v.* ruissell-.
—ɛlmã *sm.* ruissellement.
—lã[:t *a.* ruisselant[e.
—o *sm.* ruisseau.
rɥɔls = **ryɔls.**
rɥø:z, -œ:r *s.* rueuse, eur.
rʒ ... = **rəʒ ...**

S.

s *pron. réfl.* se & s'.
s *am. & pron. déterm.* ce & c'.
sa *a. poss.* sa.
sa *adv.* ça.
sa *pron. démonstr.* çà, cela.
saba *sm.* sabbat.
sabin *sf.* sabine. *nprf.* Sabine.
sa(:)bl ... = **sɑ:bl ...**
sabo *sm.* sabot.
sabɔ:r *sm.* sabord.
sabɔt[e] *v.* sabot-.
—je *sm.* sabotier.
—jɛ:r *sf.* sabotière.
—œ:r *sm.* saboteur.
sa(:)br ... = **sɑ:br ...**
sabul[e] *v.* saboul-.
—œ:r *sm.* sabouleur.
sadyseẽ *sm.* saducéen.
safɛ(:)n *sf.* saphène.
safik *a.* saphique.
safi:r *sm.* saphir.
***—in, -ẽ** *a. & sf.* saphirin[e.
safr 1) *a.* safre. 2) *sm.* safre.
safran[e] *v.* safran-.
—e *a.* safrané[e.
—jɛ:r *sf.* safranière.
safrã *sm.* safran.
saftje *sm.* savetier.
sagas *a.* sagace.
—ite *sf.* sagacité.
sagɛ *sf.* sagaie.
sagɔ̃:t *nprm.* Sagonte.
sagu *sm.* sagou.
—tje *sm.* sagoutier.

sagwẽ *sm.* sagouin.
saik *sf.* saïque.
sa(:)j [saji:r] *v.* saill-.
*—**ã**[:t *a.* saillant[e.
*—**i** *sf.* saillie.
sajɛ *loc. adv.* ça y est.
sajɛt[e] *v.* saïett-.
—**œ:r** *sm.* saïetteur.
sak *sm.* sac.
—[e] *v.* saqu-.
saka(:)d [-ade] *v.* saccad-.
— *sf.* saccade.
*—**e** *a.* saccadé[e.
sakard, -a:r *a. & sm.* saccard[e.
sakari‖fɛ:r *a.* sacharifère.
—**fi**[-fje] *v.* saccharifi-.
—**fikɑ·sjõ** *sf.* saccharification.
—**mɛ(:)tr** *sm.* saccharimètre.
sakar‖in, -ẽ *a.* saccharin[e.
—**ø**[:z *a.* sacchareuse, eux.
saka:ʒ [-aʒe] *v.* saccag- & saccage-.
— *sm.* saccage.
*—**mã** *sm.* saccagement.
*—**œ:r** *sm.* saccageur.
sakɔʃ *sf.* sacoche.
sakr[e] *v.* sacr-.
— *sm.* sacre.
—**amã·tɛl** *a.* sacramentel[le.
—**e** *a.* sacré[e.
—**ɛ** *sm.* sacret.
sakrə‖blø *int.* sacrebleu.
—**mã** *sm.* sacrement.
sakri‖fi[-fje] *v.* sacrifi-.
—**fikatœ:r** *sm.* sacrificateur.
—**fikatwa:r** *a.* sacrificatoire.
—**fis** *sm.* sacrifice.
—**lɛ:ʒ** *a. & sm.* sacrilège.
—**pã** *sm.* sacripant.
—**stẽ** *sm.* sacristain.
—**sti** *sf.* sacristie.
saks *nprf.* Saxe.
saksatil *a.* saxatile.
saksifra:ʒ *sf.* saxifrage.
saksɔfɔn *sm.* saxophone.
saksɔn, -õ *a.* saxon[ne. *s.* Saxon[ne.
sal *sf.* salle.
sal[e] *v.* sal-.
sa(:)l *a.* sale.
sala(:)d *sf.* salade.
*—**je** *sm.* saladier.
salamã:dr *sf.* salamandre.
salamã·ʒe *sf.* salle à manger.
salar‖i[-rje] *v.* salari-.
—**je** *a. & sm.* salarié[e.
sal‖a:ʒ *sm.* salage.
—**e** *a. & sm.* salé[e.
salã·gan *sf.* salangane.
sal‖dazil *sf.* salle d'asile.
—**dekɔl** *sf.* salle d'école.
—**dety(:)d** *sf.* salle d'étude.
sale *a. & sm.* salé[e.
salɛp *sm.* salep.
salɛ:r *sm.* salaire.
salɛ·zõ *sf.* salaison.
salẽ *m. d.* **salin.**
salifi[-fje] *v.* salifi-.
—**kɑ·sjõ** *sf.* salification.
saligo[:d *a. & s.* saligaud[e.
salik *a.* salique.
salikɔk *sf.* salicoque.
salikɔ:r *sm.* salicor.
salikɔrn *sf.* salicorne.
salin, -lẽ *a., sf. & sm.* salin[e.
—**je** *sm.* salinier.
salipõ *sm.* salignon.
salis[-i:r] *v.* saliss-.
—**ã**[:t *a.* salissant[e.
—**õ** *sm.* salisson.
—**y:r** *sf.* salissure.
salisilik *a.* salicylique.
salisin *sf.* salicine.
sali:v *sf.* salive.
—[e] *v.* saliv-.
*—**ɑ·sjõ** *sf.* salivation.
*—**ɛ:r** *a.* salivaire.
saljɛ:r *sf.* salière.
salmã *adv.* salement.
salmi *sm.* salmis.
—**gõ·di** *sm.* salmigondis.
salmone *a.* salmoné[e.
salo[:d *a. & s.* salaud[e.
salɔp *a. & sf.* salope.
—[e] *v.* salop-.
—**ri** *sf.* saloperie.
salɔrʒ *sm.* salorge.
salõ *sm.* salon.
salø:z, -œ:r *s.* saleuse, eur.
salpɛ:tr *sm.* salpêtre.
—[e] *v.* salpêtr-.
—**a:ʒ** *sm.* salpêtrage.
—**ɔri** *sf.* salpêtrerie.
—**ie** ou **-ije** *sm.* salpêtrier.
—**iɛ:r** ou **-ijɛ:r** *sf.* salpêtrière.
—**ø**[:z *a.* salpêtreuse, eur.

salrõ *sm.* saleron.
salsifi *sm.* salsifis.
salte *sf.* saleté.
saltɛ̃·bã:k *sm.* saltimbanque.
salwa:r *sm.* saloir.
salv *sf.* salve.
salvanɔ(:)s *sm.* salvanos.
salva:ʒ *sm.* salvage.
saly[-lɥe] *v.* salu-.
— *sm.* salut.
saly(:)br *a.* salubre.
*—**ite** *sf.* salubrité.
saly:r *sf.* salure.
salyt‖a·sjõ *sf.* salutation.
—**ɛ:r** *a.* salutaire.
samari *nprf.* Samarie.
—**tɛ(:)n, -tɛ̃** *a. & s.* samaritain[e.
samdi *sm.* samedi.
samɔva:r *sm.* samovar.
sanatɔrjɔm *sm.* sanatorium.
sani *sf.* sanie.
sanikl *sf.* sanicle.
sanikyl *sf.* sanicule.
sanit‖e *sf.* sanité.
—**ɛ:r** *a.* sanitaire.
sanjø[:z *a.* sanieuse, eux.
sap[e] *v.* sap-.
— *sf.* sape.
sapa *sm.* sapa.
sapaʒu *sm.* sapajou.
sapã *sm.* sapan.
sapɛk *sf.* sapèque.
sapɛ̃ *sm.* sapin.
sapi(:)d *a.* sapide.
*—**ite** *sf.* sapidité.
sapin *sf.* sapine.
—**ɛt** *sf.* sapinette.
—**jɛ:r** *sf.* sapinière.
sapjã:s *sf.* sapience.
sapmã *sm.* sapement.
sapɔn‖ase *a.* saponacé[e.
—**ɛ:r** *sf.* saponaire.
—**ifi**[-fje] *v.* saponifi-.
—**in** *sf.* saponine.
sapɔrifik *a.* saporifique.
sapɔtje *sm.* sapotier.
sapœ:r *sm.* sapeur. ∼ **põ·pje** *sm.*
sa:r *nprf.* Sarre. (s.-pompier.
sarabã:d *sf.* sarabande.
sarasenik *a.* saracénique.
sarazin, -ɛ̃ *a., sf. & sm.* sarrasin[e.
sarbakan *sf.* sarbacane.
sarbɔtjɛ:r *sf.* sarbotière.
sard *a.* sarde.
—**ɛɲ** *nprf.* Sardaigne.
sardin *sf.* sardine.
sardɔnik *a.* sardonique.
sardwan *sf.* sardoine.
sarɛt *sf.* sarrette.
sargas *sf.* sargasse.
sari(:)g *sm.* sarigue.
sarjɛt *sf.* sarriette.
sark‖astik *a.* sarcastique.
—**asm** ou **-azm** *sm.* sarcasme.
sarkl[e] *v.* sarcl-.
—**a:ʒ** *sm.* sarclage.
—**ɛ** *sm.* sarclet.
—**ø:z, -œ:r** *s.* sarcleuse, eur.
—**wa:r** *sm.* sarcloir.
—**y:r** *sf.* sarclure.
sarkɔfa:ʒ *sm.* sarcophage.
sarkɔm *sm.* sarcome.
—**atø**[:z *a.* sarcomateuse, eux.
sarkɔpt *sm.* sarcopte.
sarmat *a. & s.* sarmate.
—**ik** *a.* sarmatique.
sarmã *sm.* sarment.
—**tø**[:z *a.* sarmenteuse, eux.
saro *sm.* sarrau.
sarsɛl *sf.* sarcelle.
sas[e] ou **sa:s**[e] *v.* sass-.
— *sf.* sasse.
saser‖dɔs *sm.* sacerdoce.
—**dɔtal** *a.* sacerdotal[e.
sasjete *sf.* satieté.
sasna:ʒ *sm.* sassenage.
saʃ *subj. d.* **sa:v.** *pl.* sachent. *sg.*
—**ã** *ppr.* sachant. (sache(s).
—**e** *impér. pl.* II. sachez.
saʃ‖e *sf.* sachée.
—**ɛ** *sm.* sachet.
satan‖e *a.* satané[e.
—**ik** *a.* satanique.
satã ou **sa·tã** *sm.* satan.
satɛlit *sm.* satellite.
satɛ̃ *sm.* satin.
satin[e] *v.* satin-.
—**a**(:)**d** *sf.* satinade.
—**a:ʒ** *sm.* satinage.
—**e** *a. & sm.* satiné[e.
—**œ:r** *sm.* satineur.
sati:r *sm.* satyre.
—**ik** *a.* satyrique.
sati:r *sf.* satire.

***—ik** *a.* satirique.
***—i:z**[e] *v.* satiris-.
satis|faksjõ *sf.* satisfaction.
—faktwa:r *a.* satisfactoire.
—fɛ:z [-fɛ:r] *v.* satisfais-.
—fɛ[t *a.* satisfait[e.
—fəzã[:t *a.* satisfaisant[e.
satrap *sm.* satrape.
saty:r[e] *v.* satur-.
***—a(:)bl** *a.* saturable.
***—a·sjõ** *sf.* saturation.
satyrn *nprm.* Saturne.
—al *sf. pl.* saturnales.
satyrnin, -ɛ̃ *a.* saturnin[e.
sa:v [savwa:r] *v.* sav-.
***—amã** *adv.* savamment.
savan *sf.* savane.
savarɛ̃ *sm.* savarin.
savat *sf.* savate.
savã[:t *a. & sm.* savant[e.
—as *sm.* savantasse.
—isim *a.* savantissime.
savɛt[-vte] *v.* savett-.
savəjard, -a:r *a.* savoyard[e. *s.* S...
savɔn[e] *v.* savonn-.
—a:ʒ *sm.* savonnage.
—ɛt *sf.* savonnette.
—je *sm.* savonnier.
—ø[:z *a.* savonneuse, eux.
—ri *sf.* savonnerie.
savõ *sm.* savon.
savœ:r *sf.* saveur.
savtje *sm.* = **saftje**.
savu:r[e] *v.* savour-.
***—mã** *sm.* savourement.
***—ø**[:z *a.* savoureuse, eux.
savwa *nprf.* Savoie.
—jard, -ja:r *a.* savoyard[e. *s.* S...
savwa:r *inf. d.* **sa:v** *& sm.* savoir.
***—fɛ:r** *sm.* savoir-faire.
***—vi:vr** *sm.* savoir-vivre.
sa:ʒ *a. & sm.* sage.
***—ɛs** *sf.* sagesse.
***—fam** ou **saʃfam** *sf.* sage-femme.
saʒit|e *a.* sagitté[e.
—ɛ:r *sm.* sagittaire.
saʒu *sm.* sajou.
sɑ *sm.* sas.
sa:bl *sm.* sable.
—[e] *v.* sabl-.
—je ou **-ije** *sm* sablier.
—jɛ:r ou **-ijɛ:r** *sf.* sablière.

sa·blən[e] *v.* sablonn-.
—je *sm.* sablonnier.
—jɛ:r *sf.* sablonnière.
—ø[:z *a.* sablonneuse, eux.
sa·bl|õ *sm.* sablon.
—ø[:z *a.* sableuse, eux.
—œ:r *sm.* sableur.
sɑ:br *sm.* sabre.
—[e] *v.* sabr-.
—ətaʃ *sf.* sabretache.
—œ:r *sm.* sabreur.
sɑ:s[e] = **sas**.
sa·tã *sm.* satan.
sã *prp.* sans.
sã *sm.* sang.
sã *a. & num.* cent. (sens.
sã *ind. prés. sg. d.* **sã:t.** III. sent. I. & II.
sã ou **sã:s** *sm.* sens.
sã:bl[e] *v.* sembl-.
—a(:)bl *a. & sm.* semblable.
—ã *sm.* semblant.
sã·da(:)l *sf.* sandale.
sã·darak *sf.* sandaraque.
sã·dã *sf.* sans-dent.
sã·ddragõ *sm.* sang-de-dragon.
sã:dr *sm.* sandre.
sã:dr *sf.* cendre.
—[e] *v.* cendr-.
—e *a. & sf.* cendré[e.
—ie ou **-ije** *sm.* cendrier.
—ijõ *nprm.* Cendrillon.
—ø[:z *v.* cendreuse, eux.
sã·dwitʃ *sf.* sandwich.
sã·fasõ *sm.* sans-façon.
sã·flœ:r *sf.* sans-fleur.
sã·frwa *sm.* sang-froid.
sã·gin, -ɛ̃ *a. & sf.* sanguin[e.
—ɛ:r *a.* sanguinaire.
—əlã[:t *a.* sanguinolent[e.
sã:gl[e] *v.* sangl-.
— *sf.* sangle.
—a(:)d *sf.* sanglade.
sã·glã[:t *a.* sanglant[e.
sã·gle *a.* sanglé[e.
sã·glie ou **-ije** *sm.* sanglier.
sã·glo *sm.* sanglot.
sã·glɔt[e] *v.* sanglot-.
sãk = *f. l. d.* **sã** *sm.*
sãk(ə) *cj.* sans que.
sã·kœ:r *sm.* sans-cœur.
sã(k)s|jən[e] *v.* sanctionn-.
—jõ *sf.* sanction.

sã(k)ti|fi[-fje] *v.* sanctifi-.
—fikatœ:r *sm.* sanctificateur.
—fikɑ·sjɔ̃ *sf.* sanctification.
—fjã[:t *a.* sanctifiant[e.
sãkty(:)s *sm.* sanctus.
sã(k)tɥɛ:r *sm.* sanctuaire.
sã·kylɔt *sm.* sans-culotte.
sãlsu *sm.* sans-le-sou.
sã·mil *num.* cent mille.
sã·po *sm.* sans-peau.
sã:s *sf.* cense.
sã:s *sm.* cens.
sã:s *sm.* sens.
—ɑ·sjɔnsɛl *a.* sensationel[le.
—ɑ·sjɔ̃ *sf.* sensation.
sãsa *adv.* sans ça.
sã·se *a.* censé[e.
sã·se *a.* sensé[e.
sã·s|ibilite *sf.* sensibilité.
—i(:)bl *a.* sensible.
—ibləri *sf.* sensiblerie.
—itl:v, -itif *a. & sf.* sensitive, if.
sã·sjɛ:r, -je *s.* censière, ier.
sãskri[t *a. & sm.* sanskrit[e.
sã·sɔnɛ *sm.* sansonnet.
sã·sɔ̃ *nprm.* Samson.
sã·sœ:r *sm.* censeur.
sã·susi *sm.* sans-souci.
sã·sy *sf.* sangsue.
sã·sy:r[e] *v.* censur-.
— *sf.* censure.
—a(:)bl *a.* censurable.
sã·s|ɥalite *sf.* sensualité.
—ɥalism ou **-izm** *sm.* sensualisme.
—ɥɛl *a.* sensuel[le.
sã·sɥɛl *a.* censuel[le.
sãt = *f. l. d.* **sã** *num.*
sã:t[i:r] *v.* sent-.
sã·tal *sm.* santal.
sã·tã:s *sf.* sentence.
—jø[:z *a.* sentencieuse, eux.
sã·te *sf.* santé.
sã·t|ezimal *a.* centésimal[e.
—ɛ(:)n *sf.* centaine.
—ənje *sm.* centenier.
sã·ti *a.* senti[e.
sã·ti|gram *sm.* centigramme.
—gra(:)d *a. & sm.* centigrade.
sã·tim *sm.* centime.
sã·timã *sm.* sentiment.
sã·timã·tal *a.* sentimental[e.
—ism ou **-izm** *sm.* sentimentalisme.
—ite *sf.* sentimentalité.
sã·timɛ(:)tr *sm.* centimètre.
sã·tin *sf.* sentine.
sã·tinɛl *sf.* sentinelle.
sã·ti:r *inf. d.* **sã:t.** sentir.
sã·tje *sm.* sentier.
sã·t|jɛm *a. & s.* centième.
—nɛ:r *a. & s.* centenaire.
sã·tɔlin *sf.* santoline.
sã·tɔnin *sf.* santonine.
sã·tɔ:r *sm.* centaure.
sã·tɔre *sf.* centaurée.
sã·tœ:r *sf.* senteur.
sã:tr *sm.* centre.
—al *a.* central[e.
—ali:z[e] *v.* centralis-. (ateur.
—alizatris, -atœ:r *s.* centralisatrice,
—alizɑ·sjɔ̃ *sf.* centralisation.
—ifyːʒ *a.* centrifuge.
—ipɛt *a.* centripète.
sã·typl *a.* centuple.
—[e] *v.* centupl-.
sã·tyr|i *sf.* centurie.
—jɔ̃ *sm.* centurion.
sãz = *f. l. d.* **sã** *adv.*
sã·ʒɛ:n *sm.* sans-gêne.
se ou **sɛ** *a. démonstr.* ces.
se ou **sɛ̃** *a. poss.* ses.
se ou **sɛ** *ind. prés. sg. d.* **sa:v.** III. sait. I. & II. sais.
seã *adv.* céans.
se|ã *sm.* séant.
—ã:s *sf.* séance.
—ã[:t *a.* séant[e.
sebɛst *sm.* sébeste.
—je *sm.* sébestier.
sebil *sf.* sébile.
sedã *sm.* cédant.
sedã·tɛ:r *a.* sédentaire.
sede *inf. d.* **sɛd.** céder.
sedi(:)j *sf.* cédille.
sedimã *sm.* sédiment.
—tɛ:r *a.* sédimentaire.
sedis|jɔ̃ *sf.* sédition.
—jø[:z *a.* séditieuse, eux.
se|dyksjɔ̃ *sf.* séduction.
—dyktris, -dyktœ:r *a. & s.* séductrice, -ducteur.
—dɥi *ind. prés. sg.* III. séduit.
—dɥi[t *pp.* séduit[e. (I.&II. séduis.
—dɥi:z[-i:r] *v.* séduis-.
—dɥizã[:t *a.* séduisant[e.

sedyl *sf.* cédule.
sefalɔpɔ(:)d *sm.* céphalopode.
segrɛ *sm.* ségrais.
sek|a(:)bl *a.* sécable.
—**atœ:r** *sm.* sécateur.
—**ã[:t** *a.* sécant[e.
sekãːs *sf.* séquence.
sekɛl *sf.* séquelle.
sekɛstr[e] *v.* séquestr-.
— *sm.* séquestre.
sekr|esjɔ̃ *sf.* sécrétion.
—**ɛt[-ɛte ou -ete]** *v.* sécrèt-.
sekyl|arite *sf.* sécularité.
—**ari:z[e]** *v.* sécularis-.
—**arizɑ·sjɔ̃** *sf.* sécularisation.
—**ɛ:r** *a.* séculaire.
—**jɛ:r, -je** *a. & sm.* séculière, ier.
sekyrite *sf.* sécurité.
selam *sm.* sélam.
selebr|ɑ·sjɔ̃ *sf.* célébration.
—**ã** *sm.* célébrant.
—**ite** *sf.* célébrité.
selen|jɔm *sm.* sélénium.
—**jø[:z** *a.* sélénieuse, eux.
selera[t *a. & s.* scélérat[e.
—**ɛs** *sf.* scélératesse.
selerite *sf.* célérité.
selɛ(:)br[-ɛbre ou -ebre] *v.* célèbr-.
— *a.* célèbre.
selɛksjɔ̃ *sf.* sélection.
selɛst *a.* céleste.
—**ɛ̃** *sm.* célestin.
seliba *sm.* célibat.
—**tɛ:r** *sm.* célibataire.
selri *sm.* = **sɛlri.**
semã *sm.* cément.
semã:t[e] *v.* cément-.
—**ɑ·sjɔ̃** *sf.* cémentation.
—**ø:z, -œ:r** *s.* cémenteuse, eur.
semijã[:t *a.* sémillant[e.
semin|arist *sm.* séminariste.
—**ɛ:r** *sm.* séminaire.
semitik *a.* sémitique.
sena *sm.* senat.
senakl *sm.* cénacle.
senarjo *sm.* scénario.
senat|ɔrjal *a.* sénatorial[e.
—**œ:r** *sm.* sénateur.
sene *sm.* séné.
seneʃal *sm.* sénéchal.
senɛstr *sf.* sénestre.
senik *a.* scénique.
senil *a.* sénile.
—**ite** *sf.* sénilité.
senɔbit *sm.* cénobite.
senve ou **sɛnve** *sm.* sénevé.
sepal *sm.* sépale.
sepa:r[e] *v.* sépar-.
*—**a(:)bl** *a.* séparable.
*—**ɑ·sjɔ̃** *sf.* séparation.
*—**e** *a.* séparé[e.
sep|a:ʒ *sm.* cépage.
—**e** *sf.* cépée.
sepja *sf.* sépia.
sepylkr *sm.* sépulcre.
—**al** *a.* sépulcral[e.
sepylty:r *sf.* sépulture.
sera *sm.* cérat.
seraf|ɛ̃ *sm.* séraphin.
—**ik** *a.* séraphique.
sera(:)j ou **-ɑ(:)j** *sm.* sérail.
seramik *sf.* céramique.
serast *sm.* céraste.
serã *sm.* séran.
sereal *a. & sf.* céréal[e.
serebral *a.* cérébral[e.
seremɔn|i *sf.* cérémonie.
—**jal** *sm.* cérémonial.
—**jø[:z** *a.* cérémonieuse, eux.
serena(:)d *sf.* sérénade.
serenisim *a.* sérénissime.
serenite *sf.* sérénité.
se(·)ri *sf.* série.
seri|kɔl *a.* séricole.
—**kylty:r** *sf.* sériculture.
serjø[:z *a. & sm.* sérieuse, eux.
ser|o·zite *sf.* sérosité.
—**ɔm** *sm.* sérum.
—**ø[:z** *a.* séreuse, eux.
serymɛn *sm.* cérumen.
serymino[:z *a.* cérumineux, eux.
sery:z *sf.* céruse.
sesɛsjɔ̃ *sf.* sécession.
sesil *nprf.* Cécile.
sesite *sf.* cécité.
seʃ . . . = **sɛʃ . . .**
setadi:r *loc. adv.* c'est-à-dire.
setase *sm.* cétacé.
seterak *sm.* cétérac.
setɔ̃ *sm.* séton.
setwan *sf.* cétoine.
severite *sf.* sévérité.
sevɛn *nprf. pl.* Cévennes.
sevɛ:r *a.* sévère.

se·vis[-i:r] *v.* séviss-.
— *sm. pl.* sévices.
sezam *sm.* sésam.
sezeli *sm.* séséli.
seʒu:r *sm.* séjour.
seʒurn[e] *v.* séjourn-.
sɛ *v.* = se.
sɛ *sm.* = **sɛp**.
sɛ *an.* sept.
sɛ *sf.* saie.
sɛ(:)d [sɛde ou sede] *v.* cèd-.
sɛ:dr *sm.* cèdre.
sɛ(:)gl *sm.* seigle.
sɛgmã *sm.* segment.
—**tɛ:r** *a.* segmentaire.
sɛ(:)j *sf.* seille.
sɛk *am. d.* **sɛʃ** *& sm.* sec.
—**o** *sm.* seccot.
sɛkə *loc. cj.* c'est que.
sɛks *sm.* sexe.
sɛksaʒ‖ɛnɛ:r *a. & s.* sexagénaire.
—**ezim** *sf.* sexagésime.
sɛksjɔn[e] *v.* sectionn-.
—**mã** *sm.* sectionnement.
sɛksjõ *sf.* section.
sɛkst *sf.* sexte.
—**ã** *sm.* sextant.
—**o** *adv.* sexto.
—**ɥɔ:r** *sm.* sextuor.
sɛkstypl *a.* sextuple.
—[e] *v.* sextupl-.
sɛksɥɛl *a.* sexuel[le.
sɛkt *sf.* secte.
—**atœ:r** *sm.* sectateur.
—**ɛ:r** *sm.* sectaire.
sɛktœ:r *sm.* secteur.
sɛl, s(ə)lɥi *pron. déterm.* celle, celui.
sɛl [sɛle ou sele] *v.* cèl-.
sɛl *sm.* sel.
sɛl *sf.* selle.
—[e] *v.* sell-.
sɛl[e] *v.* scell-.
—**e** *sm.* scellé.
sɛlɛt *sf.* sellette.
sɛlje *sm.* cellier.
sɛlje *sm.* sellier.
sɛlla *pron. dém. sg.* celle-là. *pl.* (celles-là.
sɛlri *sf.* sellerie.
sɛlri *sm.* céleri.
sɛlsi *pron. dém. sg.* celle-ci. *pl.* (celles-ci.
sɛlt *sm.* Celte.
—**ik** *a.* celtique.

sɛlyl *sf.* cellule.
—**ɛ:r** *a.* cellulaire.
—**o:z** *sf.* cellulose.
—**ɔl(:)d** *sm.* celluloïd(e).
—**ø**[:z *a.* celluleuse, eux.
sɛm [sɛme] *v.* sèm-.
sɛ(:)m *sf.* seime.
sɛ(:)n, sɛ̃ *a.* sain[e.
sɛ:n *sf.* cène.
sɛ:n *sf.* scène.
sɛ:n *nprf.* Seine.
sɛ:n *sf.* seine.
sɛn *sf.* senne.
sɛnɛt *sf.* saynète.
sɛnsõ *sm.* seneçon.
sɛɲ [sɛ̃:dr] *v.* ceign-.
sɛɲ[e] *v.* saign-.
—**ã**[:t *a.* saignant[e.
—**e** *sf.* saignée.
—**mã** *sm.* saignement.
—**ø**[:z *a.* saigneuse, eux.
—**œ:r** *sm.* saigneur.
sɛɲœ:r *sm.* seigneur.
*—**i** *sf.* seigneurie.
*—**jal** *a.* seigneurial[e.
sɛp ou **sɛ** *sm.* cep.
sɛp *sm.* cèpe.
sɛp *sm.* sep.
sɛ(p)tã:br *sm.* septembre.
—**ìza(:)d** *sf.* septembrisade.
sɛ(p)tã;t *num.* septante.
sɛ(p)tã·trìonal *a.* septentrional[e.
sɛ(p)tã·trìõ *sm.* septentrion.
sɛ(p)tenɛ:r *a.* septénaire.
sɛ(p)tɛn‖a *sm.* septennat.
—**al** *a.* septennal[e.
sɛptik *a.* septique.
sɛpt‖ik *a. & sm.* sceptique.
—**ìsìsm** ou **-izm** *sm.* scepticisme.
sɛptimo *adv.* septimo.
sɛptr *sm.* sceptre.
sɛptypl *a.* septuple.
—[e] *v.* septupl-.
sɛptɥaʒ‖ɛnɛ:r *a. & s.* septuagénaire.
—**ezim** *sf.* septuagésime.
sɛptɥɔ:r *sm.* septuor.
sɛ:r [sɛ·re ou se·re] *v.* serr-.
— *sf.* serre.
sɛ:r *ind. prés. sg. d.* **sɛrv.** III. sert.
sɛ:r *sm.* cerf. (I. & II. sers.
sɛrb *s.* Serbe.
sɛrbɛ:r *sm.* cerbère.

sɛ·re *a.* serré[e.
sɛrf ou **sɛ:r** *sm.* cerf.
sɛrf *am. & sm.* serf.
sɛ·rfil *sm.* serre-file.
sɛrfœ(:)j *sm.* cerfeuil.
sɛ·rfrɛ̃ *sm.* serre-frein.
sɛrfw|ɛt *sf.* serfouette.
—**is**[-i:r] *v.* serfouiss-.
—**isa:ʒ** *sm.* serfouissage.
sɛrgo *sm.* sergot.
sɛrkl *sm.* cercle.
—[e] *v.* cercl-.
—**a:ʒ** *sm.* cerclage.
sɛrkœ(:)j *sm.* cercueil.
sɛrmɑ̃ *sm.* serment.
sɛ·rmɑ̃ *sm.* serrement.
sɛrmɔn[e] *v.* sermonn-.
—**ɛ:r** *sm.* sermonnaire.
—**ø:z, -œ:r** *s.* sermonneuse, eur.
sɛrmɔ̃ *sm.* sermon.
sɛrn[e] *v.* cern-.
— *sf.* cerne.
—**e** *am.* cerné.
sɛ·rne *sm.* serre-nez.
sɛrno *sm.* cerneau.
sɛrp *sf.* serpe.
sɛ·rpapje *sm.* serre-papiers.
sɛrpɑ̃ *sm.* serpent.
sɛrpɑ̃:t[e] *v.* serpent-.
—**ɑ̃**[:t *a.* serpentant[e.
—**ɛ:r** *sf.* serpentaire.
—**in, -ɛ̃** *a. & sm. & sf.* serpentin[e.
—**o** *sm.* serpenteau.
sɛrpɛt *sf.* serpette.
sɛrpiljɛ:r *sf.* serpil(l)ière.
sɛrpɔlɛ *sm.* serpolet.
sɛ·r|pus *sm.* serre-pouces.
—**pwɛ̃** *sm.* serre-point.
sɛrso *sm.* cerceau.
sɛrt *adv.* certes.
—**ɛn, -ɛ̃** *a.* certain[e.
sɛ·rtɛ:t *sm.* serre-tête.
sɛrti|fi[-fje] *v.* certifi-.
—**fika** *sm.* certificat.
—**fikatœ:r** *sm.* certificateur.
—**fikɑ·sjɔ̃** *sf.* certification.
—**ty(:)d** *sf.* certitude.
sɛrtis[-i:r] *v.* sertiss-.
—**œ:r** *sm.* sertisseur.
—**y:r** *sf.* sertissure.
sɛrv, sɛrf *a. & s.* serve, serf.
sɛrv[i:r] *v.* serv-.

sɛrval *sm.* serval.
sɛrv|a:ʒ *sm.* servage.
—**ɑ̃**[:t *a. & s.* servant[e.
sɛrvɛl *sf.* cervelle.
sɛrvɛ·zɔ̃ *sf.* cervaison.
sɛrvɔlɑ *sm.* cervelas.
sɛrvɔlɛ *sm.* cervelet.
sɛrvi *nprf.* Servie.
sɛrv|i *pp. d.* **sɛrv.** servi[e.
—**il** *a.* servile.
—**ilism** ou **-izm** *sm.* servilisme.
—**ilite** *sf.* servilité.
—**i:r** *inf.* servir.
—**is** *sm.* service.
—**itœ:r** *sm.* serviteur.
—**ity(:)d** *sf.* servitude.
—**ja(:)bl** *a.* serviable.
sɛrvje (**lu** ∾) *sm.* loup-cervier.
sɛrvjɛn, -jɛ̃ *a.* servien[ne.
sɛrvjɛt *sf.* serviette.
sɛrvo *sm.* cerveau.
sɛrvɔlɑ̃ *sm.* cerf-volant.
sɛrvwa:z *sf.* cervoise.
sɛry:r *sf.* serrure.
*—**je** *sm.* serrurier.
*—**ri** *sf.* serrurerie.
sɛrʒ *sf.* serge.
sɛrʒɑ̃ *sm.* sergent.
—**maʒɔ:r** *sm.* sergent-major.
sɛrʒ|e *sm.* serger.
—**je** *sm.* sergier.
—**ɔri** *sf.* sergerie.
sɛ(:)s[e] *v.* cess-.
— *sf.* cesse.
—**ɑ·sjɔ̃** *sf.* cessation.
—**ɑ̃**[:t *a.* cessant[e.
sɛs|i(:)bl *a.* cessible.
—**jɔnɛ:r** *sm.* cessionnaire.
—**jɔ̃** *sf.* cession.
sɛsjɔ̃ *sf.* session.
sɛst *sm.* ceste.
sɛ(:)ʃ *sf.* sèche ou seiche.
sɛʃ, sɛk *a.* sèche, sec.
—[sɛʃe ou seʃe] *v.* sèch-.
—**a:ʒ** *sm.* séchage.
—**rɛs** *sf.* sécheresse.
—**ri** *sf.* sécherie.
—**wa:r** *sm.* séchoir.
sɛt, s(ə) *a. dém.* cette, ce.
sɛt, *f. faible* **sɛ(t)** *num.* sept.
sɛtadi:r *loc. adv.* c'est-à-dire.
sɛt|ɑ̃:br, -ɑ̃[:t = **sɛpt** . . .

sɛti(l) *loc. interrog.* = **sɛtil**.
sɛtjɛm *a. & s.* septième.
sɛ:v *sf.* sève.
sɛ:vr [sɛvre] *v.* sèvr-.
sɛ:vr *nprm.* Sèvres. *sm.* sèvres.
sɛvrɛ *loc. adv.* c'est vrai.
sɛ:z *an. & num.* seize.
sɛ·zi *pp., sm. & sf.* saisi[e.
—arɛ *sf.* saisie-arrêt.
—egzekysjõ *sf.* saisie-exécution.
sɛ·zin *sf.* saisine.
sɛ·zis[-i:r] *v.* saisiss-.
—a(:)bl *a.* saisissabl.
—ã[:t *a.* saisissant[e.
—mã *sm.* saisissement.
sɛ·zjɛm *a. & s.* seizième.
sɛ·zõ *sf.* saison.
sɛ̃ *am. d.* **sɛn.** sain.
sɛ̃ *am. d.* **sɛ̃:t.** 1) ceint. 2) saint.
sɛ̃ *ind. prés. sg. d.* **sɛɲ.** III. ceint.
sɛ̃ *sm.* sein. (I. & II. ceins.
sɛ̃ *sm.* seing.
sɛ̃: *num.* cinq.
sɛ̃·bal *sf.* cymbale.
—je *sm.* cymbalier.
sɛ̃·blo *sm.* simbleau.
sɛ̃·bol *sm.* symbol.
—ik *a.* symbolique.
—i:z[e] *v.* symbolis-.
sɛ̃:br *sm.* Cimbre
—ik *a.* cimbrique.
sɛ̃·bwa *sm.* sain-bois.
sɛ̃:d[e] *v.* scind-.
sɛ̃·dik *sm.* syndic.
—[e] *v.* syndiqu-.
—a *sm.* syndicat.
—al *a.* syndical[e.
sɛ̃·dni *nprm.* Saint-Denis.
sɛ̃·dõ *sm.* sindon.
sɛ̃:dr *inf. d.* **sɛɲ.** ceindre.
sɛ̃·du *sm.* saindoux.
sɛ̃·fɔn‖i *sf.* symphonie.
—ik *a.* symphonique.
—ist *sm.* symphoniste.
sɛ̃·fwɛ̃ *sm.* sainfouin.
sɛ̃:gl[e] *v.* cingl-.
—a:ʒ *sm.* cinglage.
—ɔmã *sm.* cinglement.
sɛ̃·gyl‖arite *sf.* singularité.
—ari:z[e] *v.* singularis-.
—jɛ:r, -je *a. & sm.* singulière, ier.
sɛ̃:k *sm.* scinque.
sɛ̃:k *num.* cinq.
sɛ̃·kã:t *num.* cinquante.
—ɛ(:)n *sf.* cinquantaine.
—jɛm *a. & s.* cinquantième.
sɛ̃·kjɛm *a. & s.* cinquième.
sɛ̃·kɔp *sf.* syncope.
—[e] *v.* syncop-.
sɛ̃·krɔn‖ik *a.* synchronique.
—izm ou **-izm** *sm.* synchronisme.
sɛ̃·pat‖i *sf.* sympathie.
—ik *a.* sympathique.
—i:z[e] *v.* sympathis-.
sɛ̃·pe:r *sm.* saint-père.
sɛ̃·pitɛrn‖ɛl *a.* sempiternel[le.
—ite *sf.* sempiternité.
sɛ̃:pl *a. & sm.* simple.
sɛ̃·pli‖fi[-fje] *v.* simplifi-.
—fika·sjõ *sf.* simplification.
—site *sf.* simplicité.
sɛ̃·plõ *nprm.* Simplon.
sɛ̃·ptɔm ou **sɛ̃·ptɔ:m** *sm.* symptôme.
—atik *a.* symptomatique.
sɛ̃·serite *sf.* sincérité.
sɛ̃·sɛ:r *a.* sincère. (simonisme.
sɛ̃·simɔnism ou **-izm** *sm.* saint-
sɛ̃·sipy(t) *sm.* sinciput.
sɛ̃·sjɛ:ʒ *sm.* saint-siège.
sɛ̃[:t *pp. d.* **sɛɲ** *& a.* ceint[e.
sɛ̃[:t *a. & s.* saint[e.
sɛ̃·taks *sf.* syntaxe.
—ik *a.* syntaxique.
sɛ̃·t‖aljãːs *sf.* sainte-alliance.
—barb *sf.* sainte-barbe.
sɛ̃·tet‖ik *a.* synthétique.
—i:z[e] *v.* synthétis-.
sɛ̃·tɛ:z *sf.* synthèse.
sɛ̃·ti(:)j[-ije] ou **sɛ̃·til**[e] *v.* scintill-.
***—a·sjõ** *sf.* scintillation.
***—ã**[:t *a.* scintillant[e.
sɛ̃:tr *sm.* cintre.
—[e] *v.* cintr-.
—a:ʒ *sm.* cintrage.
sɛ̃·tte *sf.* sainteté.
sɛ̃·ty:r *sf.* ceinture.
***—je** *sm.* ceinturier.
***—õ** *sm.* ceinturon.
sɛ̃:ʒ *sm.* singe.
—[e] *v.* sing- & singe-.
sɛ̃·ʒã *nprm. & sf.* Saint-Jean.
sɛ̃·ʒɛrmɛ̃ *sm.* saint-germain.
sɛ̃·ʒ‖œ:r *sm.* singeur.
—ri *sf.* singerie.

s(ə) *m. d.* **sɛt** *a. dém.* ce.
s(ə) *pron. réfl.* se.
səgɔ̃[:**d** ou **zgɔ̃**[:**d** *a., sm. & sf.* se-
—[ə] *v.* second-. (cond[e.
—**ɛ:r** *a.* secondaire.
—**o** *adv.* secundo.
s(ə)kɛ̃ *sm.* sequin.
səkrɛ[**t** *a., sf. & sm.* secrète secret.
səkrət|arja *sm.* secretariat.
—**ɛ:r** ou **səkretɛ:r** *sm.* secretaire ou secrétaire.
s(ə)ku [səkwe] *v.* secou-.
—**mɑ̃** *sm.* secouement.
s(ə)kup = **sukup**.
s(ə)ku:r[-kuri:r] *v.* secour-.
— *sm.* secours.
*—**a(:)bl** *a.* secourable.
s(ə)kus *sf.* secousse.
s(ə)kwe *inf. d.* **səku**. secouer.
səlmɑ̃ *adv.* = **sœlmɑ̃**.
s(ə)lɔ̃ *prp.* selon. ∾**kə** *cj.* selon que.
səlɥi ou **sɥi** *pron. déterm.* celui.
s(ə)m|ɑ(:)j *sf.* semaille.
—**ɑ̃:s** *sf.* semence.
s(ə)mɛl *sf.* semelle.
s(ə)mɛ(:)n *sf.* semaine.
*—**je** *sm.* semainier.
s(ə)mɛstr *sm.* semestre.
—**ie** ou **-ije** *sm.* semestrier.
—**iɛl** ou **-ijɛl** *a.* semestriel[le.
s(ə)mi *a.* semi.
s(ə)m|i *sm.* semis.
—**œ:r** *sm.* semeur.
—**wa:r** *sm.* semoir.
s(ə)mɔ̃:s *sf.* semonce.
—[ə] *v.* semonc- & semonç-.
s(ə)mɥ(:)j ou **s(ə)mul** *sf.* semoule.
s(ə)nɛl *sf.* cenelle.
s(ə)pɑ̃-dɑ̃ *cj. & adv.* cependant.
s(ə)ra *fut. sg. d.* **ɛ:t.** III. sera. II. seras. (*pl.* II. serez.
s(ə)re *fut. d.* **ɛ:t.** *sg.* I. serai.
s(ə)rɛ *cond. pl.* seraient. *sg.* III. serait. I. & II. serais.
s(ə)rɛ(:)n, -ɛ̃ *a.* serein[e.
s(ə)rɛ̃ *sm.* serein.
s(ə)rɛ̃ *sm.* serin.
s(ə)rɛ̃:g *sf.* seringue.
—[ə] *v.* seringu-.
s(ə)rɛ̃-ga *sm.* seringa(t).
s(ə)rin[ə] *v.* serin-.
—**ɛt** *sf.* serinette.
s(ə)ri:z *sf.* cerise.
—**ɛ** *sf.* cerisaie.
—**ɛt** *sf.* cerisette.
—**je** *sm.* cerisier.
sərje *cond. d.* **ɛ:t.** *pl.* II. seriez.
sərjɔ̃ *cond. d.* **ɛ:t.** *pl.* I. serions.
s(ə)rɔ̃ *fut. d.* **ɛ:t.** *pl.* III. seront.
səsi *pron. dém.* ceci. (I. serons.
s(ə)t = **sɛt** *a. dém.*
sətje *sm.* setier.
səvr|a:ʒ *sm.* sevrage.
—**e** *inf. d.* **sɛ:vr.** sevrer.
—**ø:z** *sf.* sevreuse.
sfer|ik *a.* sphérique.
—**isite** *sf.* sphéricité.
—**ɔi(:)d** *sm.* sphéroïde.
sfɛ:r *sf.* sphère.
sfɛ̃:ks *sm.* sphinx.
si: *an.* six.
si *adv.* si.
si *cj.* si.
si *sm.* si.
si [sje] *v.* sci-.
— *sf.* scie.
si *adv.* ci.
si *am. d.* **si:z.** sis.
sibarit *sm.* sybarite.
—**ism** ou **-izm** *sm.* sybaritisme.
sibe·r|i *nprf.* Sibérie.
—**jɛn. -jɛ̃** *a.* sibérien[ne. *s.* S...
sibil *sf.* sybille.
—**ɛ̃** *sm. pl.* sybillins.
sibilɑ̃[:**t** *a.* sibilant[e.
si(:)bl *sf.* cible.
sibul *sf.* ciboule.
—**ɛt** *sf.* ciboulette.
sibwa:r *sm.* ciboire.
si(:)d *sm.* cid.
sideral *a.* sidéral[e.
sideryrʒi *sf.* sidérurgie.
si(:)dr *sm.* cidre.
sidsu *adv.* ci-dessous.
sidsy *adv.* ci-dessus.
sidvɑ̃ *adv.* ci-devant.
sifɛ *adv.* si fait.
sifl[ə] *v.* siffi-.
—**a(:)bl** *a.* sifflable.
—**ɑ̃**[:**t** *a. & sf.* sifflant[e.
—**ɛ** *sm.* sifflet.
—**əmɑ̃** *sm.* sifflement.
—**ɔt**[ə] *v.* sifflot-.
—**ø:z, -œ:r** *a. & sm.* siffleuse, eur.

sifɔi(:)d *a.* siphoïde.
sifɔ̃ *sm.* siphon.
sigal *sf.* cigale.
siga:r *sm.* cigare.
***—ɛt** *sf.* cigarette.
si(:)gl *sm.* sigle.
sigɔɲ *sf.* cigogne.
—o *sm.* cigogneau.
sigy *sf.* ciguë.
si(:)j [sije] *v.* cill-.
si(:)j [sije] *v.* sill-.
***—a:ʒ** *sm.* sillage.
***—ɔn**[e] *v.* sillonn-.
***—ɔ̃** *sm.* sillon.
sikati:v, -if *a.* siccative, if.
sikatris *sf.* cicatrice.
—jɛl *a.* cicatriciel[le.
sikatri:z[e] *v.* cicatris-.
***—a(:)bl** *a.* cicatrisable.
***—a·sjɔ̃** *sf.* cicatrisation.
sikɛ:r *sm.* sicaire.
sikl *sm.* cycle.
—o:n *sf.* cyclone.
sikɔfɑ̃:t *sm.* sycophante.
sikɔmɔ:r *sm.* sycomore.
siksite *sf.* siccité.
sikst *sf.* sixte. *nprm.* Sixte.
sikytɛ:r *sf.* cicutaire.
sil *sm.* cil.
sil *sf.* scille.
sila(:)b . . . = **sillab . . .**
silɑ̃:s *sm.* silence.
—jø[:z *a.* silencieuse, eux.
sile·z‖i *nprf.* Silésie.
—jɛn, -jẽ *a.* silésien[ne. *s.* Silésien[ne.
silɛks *sm.* silex.
silɛ:n *sf.* silène.
silẽ:dr *sm.* cylindre.
—[e] *v.* cylindr-.
silf *sm.* sylphe.
—i(:)d *sf.* sylphide.
silik *sf.* silique.
silikat *sm.* silicate.
silikyl *sf.* silicule.
silis *sm.* cilice.
silis *sf.* silice.
—ik *a.* silicique.
—jɔm *sm.* silicium.
—ø[:z *a.* siliceuse, eux.
silla *sm.* scylla.
si(l)la(:)b *sf.* syllabe.
—[-labe] *v.* syllab-.
***—ɛ:r** *sm.* syllabaire.
***—ik** *a.* syllabique.
si(l)laby(:)s *sm.* syllabus.
si(l)lɔʒism ou **-izm** *sm.* syllogisme.
silo *sm.* silo.
siltɔplɛ *loc. adv.* s'il te plaît.
silvɛstr *a.* sylvestre. *nprm.* S...
silvi‖kyltœ:r *sm.* sylviculteur.
—kylty:r *sf.* sylviculture.
silvuplɛ = **sivuplɛ.**
silwɛt *sf.* silhouette.
—[e] *v.* silhouett-.
sily:r *sm.* silure.
***—jɛn, -jẽ** *a.* silurien[ne.
sim *sf.* cime.
simagre *sf.* simagrée.
sima:r *sf.* simarre.
simɑ̃ *sm.* ciment.
simɑ̃:t[e] *v.* ciment-.
simetr‖i *sf.* symétrie.
—ik *a.* symétrique.
—i:z[e] *v.* symétris-.
simɛ:z *sf.* cimaise ou cymaise.
simil‖arite *sf.* similarité.
—ɛ:r *a.* similaire.
—ity(:)d *sf.* similitude.
—ɔ:r *sm.* similor.
simje *sm.* cimier.
simɔn‖i *sf.* simonie.
—jak *a.* simoniaque.
simtɛ:r *sm.* cimeterre.
simtjɛ:r *sm.* cimetière.
simu:n *sm.* simoun.
simyl[e] *v.* simul-.
—akr *sm.* simulacre.
—atris, -atœ:r *s.* simulatrice, ateur.
—a·sjɔ̃ *sf.* simulation.
—e *a.* simulé[e.
simyltane *a.* simultané[e.
—lte *sf.* simultanéité.
sina(:)br ou **sinɑ:br** *sm.* cinabre.
sinagɔ(:)g *sf.* ou *sm.* synagogue.
sinam *sm.* cinname.
sinamɔm *sm.* cinnamome.
sinap‖i:z[e] *v.* sinapis-.
—ism ou **-izm** *sm.* sinapisme.
sineky:r *sf.* sinécure.
sinematɔgraf *sm.* cinématographe.
siner‖a·sjɔ̃ *sf.* cinération.
—ɛ:r *a. & sf.* cinéraire.
sinɛ *sm.* = **sinɛ.**
sinifi *v.* = **sinifi.**

sinistr *a.* sinistre.
sinɔ(:)d *sf.* synode.
***—al** *a.* synodal[e.
***—ik** *a.* synodique.
sinɔlɔ(:)g *sm.* sinologue.
sinɔnim *a. & sm.* synonyme.
—ik *a.* synonymique.
sinɔptik *a.* synoptique.
sinɔ̃ *cj.* sinon.
siny(:)s *sm.* sinus.
sinɥe *a.* sinué[e.
sinɥ‖o·zite *sf.* sinuosité.
—ø[:z *a.* sinueuse, eux.
siɲ *sm.* cygne.
siɲ[e] *v.* sign-.
— *sm.* signe.
siɲal *sm.* signal.
—[e] *v.* signal-.
—e *a.* signalé[e.
—mɑ̃ *sm.* signalement.
siɲ‖atɛ:r *s.* signataire.
—aty:r *sf.* signature.
—ɛ ou **siɲɛ** *sm.* signet.
siɲi‖fi[-fje] ou **sini...** *v.* signifi-.
—fikatif, -if *a.* significative, if.
—fikɑ·sjɔ̃ *sf.* signification.
—fjɑ̃[:t *a.* signifiant[e.
sip *sm.* cipe.
siprɛ *sm.* cyprès.
si:r *sm.* sire.
si:r *sm.* cirre.
si:r *sf.* cire.
—[e] *v.* cir-.
—a:ʒ *sm.* cirage.
sirɛ(:)n *sf.* sirène.
si·ri *sf.* scierie.
si·r‖i *nprf.* Syrie.
—jak *a. & sm.* syriaque.
si·rje *sm.* cirier.
si·rjɛn, -jɛ̃ *a. & s.* syrien[ne.
sirjy(:)s *sm.* sirius.
sirk *sm.* cirque.
sirkas‖i *nprf.* Circassie.
—jɛn, -jɛ̃ *a.* circassien[ne. *s.* C...
sirkɔmnavigɑ·sjɔ̃ *sf.* circumnavigation.
sirkɔ̃‖ferɑ̃:s *sf.* circonférence.
—flɛks *a.* circonflexe.
—lɔkysjɔ̃ *sf.* circonlocution.
—polɛ:r *a.* circonpolaire.
—si[-si:r] *v.* circonci-.
—sizjɔ̃ *sf.* circoncision.
—skripsjɔ̃ *sf.* circonscription.
—skri:v[-i:r] *v.* circonscriv-.
—spɛ(kt) *a.* circonspect[e.
—spɛksjɔ̃ *sf.* circonspection.
—stɑ̃:s *sf.* circonstance.
—stɑ̃·si[-sje] *v.* circonstanci-.
—stɑ̃·sjɛl *a.* circonstanciel[le.
—va(l)lɑ·sjɔ̃ *sf.* circonvallation.
—vɑ̃·sjɔ̃ *sf.* circonvention.
—vjɛn[-vni:r] *v.* circonvienn-.
—vɔlysjɔ̃ *sf.* circonvolution.
—vwazin, -zɛ̃ *a.* circonvoisin[e.
sirkyl[e] *v.* circul-.
—atwa:r *a.* circulatoire.
—ɑ·sjɔ̃ *sf.* circulation.
—ɛ:r *a. & sf.* circulaire.
sirkɥi *sm.* circuit.
si·ro *sm.* sirop.
sirɔko *sm.* siroco.
si·rɔt[e] *v.* sirot-.
si·rɔ̃ *sm.* ciron.
sirø[:z *a.* cireuse, eux.
sirp *sf.* scirpe.
si(r)ry(:)s *sm.* cirrus.
sirt *sf.* sirte ou syrte.
sirvɑ̃:t *sm.* sirvente.
siry:r *sf.* cirure.
sis *num.* six.
sisero *sm.* cicero.
sisero:n *sm.* cicerone.
sisil *nprf.* Sicile.
—jɛn, -jɛ̃ *a. & s.* sicilien[ne.
sisjɔnɛ:r *a. & s.* scissionnaire.
sisjɔ̃ *sf.* scission.
sisnɛ *loc. cj.* si ce n'est.
sisrenan, -nɑ̃ *a.* cisrhénan[e.
sistem‖atik *a.* systématique.
—ati:z[e] *v.* systématis-.
sist *sm. & sf.* ciste.
sistɛ:m *sm.* système.
sisy:r *sf.* scissure.
sit *sm.* site.
sit[e] *v.* cit-.
sitad‖ɛl *sf.* citadelle.
—in, -ɛ *s.* citadin[e.
sita:r *sf.* cithare.
sit‖atœ:r *sm.* citateur.
—ɑ·sjɔ̃ *sf.* citation.
site *sf.* cité.
sitɛrn *sf.* citerne.
—o *sm.* citerneau.
sitl(:)s ou **sitl:z** *sm.* cytise.

sito *adv.* sitôt.
sitr‖at *sm.* citrate.
—in, -ɛ̃ *a.* citrin[e.
—ik *a.* citrique.
—ɔne *a.* citronné[e.
—ɔnɛl *sf.* citronnelle.
—ɔnje *sm.* citronnier.
—õ *sm.* citron.
—u(:)j *sf.* citrouille.
sitwajɛn, -jɛ̃ *s.* citoyen[ne.
sit‖y [-tɥe] *v.* situ-.
—ɥa·sjõ *sf.* situation.
—ɥe *pp. & a.* situé[e.
si:v *sf.* cive.
sivadjɛ:r *sf.* civadière.
siva:r *sm.* civard.
si·vɛ *sm.* civet.
si·vɛt *sf.* civette.
sivik *a.* civique.
sivil *a. & sm.* civil[e.
—ite *sf.* civilité.
sivili:z[e] *v.* civilis-.
***—a(:)bl** *a.* civilisable.
***—atris, -atœ:r** *a.* civilisatrice,
***—a·sjõ** *sf.* civilisation. (-ateur.
sivism ou **-izm** *sm.* civisme.
sivjɛ:r *sf.* civière.
sivuplɛ ou **sjuplɛ** *loc. adv.* s'il vous
si[:z *a.* sis[e. (plaît.
siz = *f. l. d.* **si** *num.*
sizalpin, -pɛ̃ *a.* cisalpin[e.
sizɑ(:)j *sf. pl.* cisailles.
—[e] *v.* cisaill-.
sizɛl[-zle] *v.* cisell-.
sizɛ̃ *sm.* sizain ou sixain.
sizɛ̃:br *sm.* sisymbre.
si·zjɛm *a. & s.* sixième.
sizl‖ɛ *sm.* ciselet.
—œ:r *sm.* ciseleur.
—y:r *sf.* ciselure.
sizo *sm.* ciseau. *pl.* ciseaux.
sizõ *sm.* sison.
sizwa:r *sm.* cisoir.
siʒi *loc. adv.* ci-gît.
siʒi(l)l‖e *a.* sigillé[e.
—ɛ:r *a.* sigillaire.
siʒwɛ̃ *loc. adv.* ci-joint.
sjam *nprm.* Siam. *sm.* siam.
sjamã *adv.* sciemment.
sjamwa[:z *a. & sf.* siamois[e.
sjatik *a. & sf.* sciatique.
sja:ʒ *sm.* sciage.
sjã:s *sf.* science.
sjã[:t *ppr. & a.* sciant[e.
sjã·tifik *a.* scientifique.
sje *inf. d.* **si.** scier.
sje [swa:r] *v.* sied.
sjeʒ... = sjɛʒ...
sjɛkl *sm.* siècle.
sjɛl *sm.* ciel.
sjɛn, sjɛ̃ *s.* sien[ne.
sjɛrʒ *sm.* cierge.
sjɛst *sf.* sieste.
sjɛ:ʒ [-ɛ·ʒe ou -e·ʒe] *v.* sièg-.
— *sm.* siège.
sjɛ̃ *m. d.* **sjɛn.** sien.
sjo = **so.**
sjõ *sm.* scion.
sjõ *nprm.* Sion.
sjø *sm. pl. d.* **sjɛl.** cieux.
sjœ:r *sm.* sieur.
sjœ:r *sm.* scieur.
sjuplɛ = **sivuplɛ.**
sjy:r *sf.* sciure.
sk ou **skə** *pron. rel. acc.* ce que.
skabɛlõ *sm.* scabellon.
skabjø:z *sf.* scabieuse.
skabr... = skɑ:br...
skafã:dr *sm.* scaphandre.
skald *sm.* scalde.
skalɛ(:)n *a.* scalène.
skalp *sm.* skalp.
—[e] *v.* skalp-.
—ɛl *sm.* scalpel.
—œ:r *sm.* scalpeur.
skamɔne *sf.* scammonée.
skapɛ̃ *sm.* scapin.
skapylɛ:r *sm.* scapulaire.
skɑ:r *sm.* scare.
skarabe *sm.* scarabée.
skaramuʃ *sm.* scaramouche.
skarifi[-fje] *v.* scarifi-.
—katœ:r *sm.* scarificateur.
—kɑ·sjõ *sf.* scarification.
skarlatin *sf.* scarlatine.
skat‖ina:ʒ *sm.* skatinage.
—ø:z, -œ:r *s.* skateuse, eur.
skɑ·brø[:z *a.* scabreuse, eux.
skã:d[e] *v.* scand-.
skã·dal *sm.* scandale.
—i:z[e] *v.* scandalis-.
—ø[:z *a.* scandaleuse, eux.
skã·dina:v *a.* scandinave. *s.* Scan-
***—i** *nprf.* Scandinavie. (dinave.

skema ou **ʃema** *sm.* schéma.
skemat|ik *a.* schématique.
—**ism** ou **-izm** *sm.* schématisme.
—**i:z**[e] *v.* schématis-.
skɛrdzo *sm.* scherzo.
skɛ̃ *sm.* = **sɔkɛ̃**.
skə *pron. rel. acc.* ce que.
skəlɛt *sm.* squelette.
ski *pron. rel. nom.* ce qui.
ski:r *sm.* squirre.
sklerɔtik *a. & sf.* sclérotique.
skɔl|arite *sf.* scolarité.
—**astik** *a. & sf.* scolastique.
—**ɛ:r** *a.* scolaire.
skɔli *sm. & sf.* scolie.
skɔlɔpã:dr *sf.* scolopendre.
skɔrby(t) *sm.* scorbut.
—**ik** *a. & s.* scorbutique.
skɔri *sf.* scorie.
—**fi**[-fje] *v.* scorifi-.
—**fika·sjɔ̃** *sf.* scorification.
skɔrpjɔ̃ *sm.* scorpion.
skɔrsɔnɛ:r *sf.* scorsonère.
skɔti *sf.* scotie.
skɔ̃:br *sm.* scombre.
skri(:)b *sm.* scribe. *nprm.* Scribe.
skrɔfyl *sf. pl.* scrofules.
—**ɛ:r** *sf.* scrofulaire.
—**ø**[:z *a.* scofuleuse, eux.
skrypyl *sm.* scrupule.
—**ø**[:z *a.* scrupuleuse, eux.
skryt[e] *v.* scrut-.
—**atris, -atœ:r** *a. & sm.* scrutatrice, teur.
—**ɛ̃** *sm.* scrutin.
sku ... = sɔku ...
skwal *sm.* squale.
skwam *sf.* squame.
skwa:r ou **skwɛ:r** *sm.* square.
skylt[e] *v.* sculpt-.
—**e** *a.* sculpté[e.
—**œ:r** *sm.* sculpteur.
—**y:r** *sf.* sculpture.
—**yral** *a.* sculptural[e.
sla ou **sa** *pron. dém.* cela, ça.
slas[e] *v.* slass-.
— *a.* slasse.
sla:v *a.* slave. *s.* Slave.
*—**i:z**[e] *v.* slavis-.
slavɔn, -vɔ̃ *a.* slavon[ne. *s.* Sla-
—**i** *nprf.* Slavonie. von[ne.
slɔ̃ = **sɔlɔ̃**.
slup *sm.* sloop.

sm ... = sɔm ...
smala *sf.* smala(h).
smalt *sm.* smalt.
smi(:)j *sf.* smille.
— [-ije] *v.* smill-.
snɔb *sm.* snob.
—**ism** ou **-izm** *sm.* snobisme.
so *am. d.* **sɔt** *& sm.* sot.
so *sm.* saut.
so *sm.* seau.
so *sm.* sceau.
so *nprm.* Sceaux.
so:f *am. d.* **so:v** *& prp.* sauf.
—**kɔ̃·dųi** *sm.* sauf-conduit.
—**ta:ʒ** *sm.* sauvetage.
—**te** *sf.* sauveté.
—**tœ:r** *sm.* sauveteur.
so·grən|y *a.* saugrenu[e.
—**ųite** *sf.* saugrenuité.
so:l *sm.* saule.
—**ɛ** *sf.* saulaie.
solilɛ:s *sm.* sot-l'y-laisse.
solo *sm.* solo.
so·ma:tr *a.* saumâtre.
so·mən|e *a.* saumoné[e.
—**o** *sm.* saumoneau.
so·mɔ̃ *sm.* saumon.
so·my:r *sf.* saumure.
so:n *nprf.* Saône.
so:n[e] *v.* saun-.
—**a:ʒ** *sm.* saunage.
—**ɛ·zɔ̃** *sf.* saunaison.
—**je** *sm.* saunier.
—**jɛ:r** *sf.* saunière.
—**ri** *sf.* saunerie.
so·pikɛ *sm.* saupiquet.
so·pu(:)dr[-pudre] *v.* saupoudr-.
so:r = **sɔ:r**.
so:s *sf.* sauce.
—[e] *v.* sauc- & sauç-.
—**e** *sf.* saucée.
so·sɛ *sf.* saussaie.
so·sis *sf.* saucisse.
—**jɛ:r, -je** *s.* saucissière, ier.
—**ɔ̃** *sm.* saucisson.
so·sjɛ:r *sf.* saucière.
so:t[e] *v.* saut-.
— *sf.* saute.
—**a:ʒ** *sm.* sautage.
—**e** *a. & sm.* sauté[e.
—**ɛl** *sf.* sautelle.
—**i(:)j**[-ije] *v.* sautill-.

—**ijɑ̃**[:t *a.* sautillant[e.
—**ijmɑ̃** *sm.* sautillement.
—**mutɔ̃** *sm.* saute-mouton.
—**ø:z, -œ:r** *s.* sauteuse, eur.
—**rɛl** *sf.* sauterelle.
—**ri** *sf.* sauterie.
—**ro** *sm.* sautereau.
—**ruiso** *sm.* saute-ruisseau.
—**wa:r** *sm.* sautoir.
so:v, so:f *a.* sauve, sauf.
so:v[e] *v.* sauv-.
so·vaːʒ *a. & s.* sauvage.
*—**ɛs** *sf.* sauvagesse.
*—**in, -ɛ̃** *a. & sf.* sauvagin[e.
*—**ɔ̃** *sm.* sauvageon.
*—**ri** *sf.* sauvagerie.
so·v‖gard *sf.* sauvegarde.
—**gard**[e] *v.* sauvegard-.
—**kipø** *int. & sm.* sauve-qui-peut.
—**œ:r** *sm.* sauveur.
so·vt . . . = **so·ft . . .**
so·vvi *sf.* sauve-vie.
so:ʒ *sf.* sauge.
—**e** *a. & sm.* saugé[e.
—**ɛ** *sm.* sauget.
sɔ(:)br *a.* sobre.
—**iete** ou **-ijete** *sf.* sobriété.
sɔbrikɛ *sm.* sobriquet.
sɔda *sm.* soda.
sɔdjɔm *sm.* sodium.
sɔfa *sm.* sofa ou sopha.
sɔfism ou **-izm** *sm.* sophisme.
sɔfist *sm.* sophiste.
—**ik** *a.* sophistique.
—**ik**[e] *v.* sophistiqu-.
—**ikɑ·sjɔ̃** *sf.* sophistication.
sɔfit *sm.* soffite.
sɔk *sm.* soc.
sɔk *sm.* socque.
sɔkl *sm.* socle.
sɔkrat *nprm.* Socrate.
—**ik** *a.* socratique.
—**i:z**[e] *v.* socratis-.
sɔl *sm.* sol.
sɔl *sf.* sole.
sɔlane *sf. pl.* solanées.
sɔlan‖ɛl *a. & sf.* solennel[le.
—**ite** *sf.* solennité.
—**i:z**[e] *v.* solennis-.
—**izɑ·sjɔ̃** *sf.* solennisation.
sɔlanɔm *sm.* solanum.
sɔlbat‖y *a.* solbatu[e.
—**y:r** *sf.* solbature.
sɔld[e] *v.* sold-.
— *sm. & sf.* solde.
—**a** *sm.* soldat.
—**atesk** *a. & sf.* soldatesque.
sɔldanɛl *sf.* soldanelle.
sɔlesism ou **-izm** *sm.* solécisme.
sɔl‖ɛ(:)j *sm.* soleil.
—**ɛ:r** *a.* solaire.
sɔlɛ(:)n *sm.* solen.
sɔlɛ̃ *sm.* solin.
sɔlfata:r *sm.* solfatare.
sɔlfɛ:ʒ *sm.* solfège.
sɔlfi[-fje] *v.* solfi-.
sɔli(:)d *a. & sm.* solide.
*—**arite** *sf.* solidarité.
*—**ariːz**[e] *v.* solidaris-.
*—**ɛ:r** *a.* solidaire.
*—**ifi**[-fje] *v.* solidifi-.
*—**ifikɑ·sjɔ̃** *sf.* solidification.
*—**ite** *sf.* solidité.
sɔli‖lɔk *sm.* soliloque.
—**pɛ(:)d** *a.* solipède.
sɔlisit[e] *v.* sollicit-.
—**ɑ·sjɔ̃** *sf.* sollicitation.
—**ø:z, -œ:r** *s.* solliciteuse, eur.
—**y(:)d** *sf.* sollicitude.
sɔlist *sm.* soliste.
sɔlit‖ɛ:r *a. & sm.* solitaire.
—**y(:)d** *sf.* solitude.
sɔli:v *sf.* solive.
*—**o** *sm.* soliveau.
sɔlœ:r *nprf.* Soleure.
sɔlstis *sm.* solstice.
—**jal** *a.* solsticial[e.
sɔlv‖abilite *sf.* solvabilité.
—**a(:)bl** *a.* solvable.
sɔl‖y(:)bl *a.* soluble.
—**ysjɔ̃** *sf.* solution.
sɔm *nprf.* Somme.
sɔm *ind. prés. pl.* I. *d.* **ɛ:t.** sommes.
sɔm *sm.* somme.
sɔm *sf.* somme.
—[e] *v.* somm-.
—**ɑ·sjɔ̃** *sf.* sommation.
sɔmɛ *sm.* sommet.
sɔmɛ(:)j[-ɛje] *v.* sommeill-.
— *sm.* sommeil.
sɔmɛlri *sf.* sommellerie.
sɔmɛljɛ:r, -je *s.* sommelière, ier.
sɔmje *sm.* sommier.
sɔ(m)mɛ:r *a. & sm.* sommaire.

sɔ(m)mite *sf.* sommité.
sɔmn|ã·byl *a.* & *s.* somnambule.
—**ã·bylism** ou **-izm** *sm.* somnambulisme.
| **ifɛ:r** *a.* & *sm.* somnifère.
—**ɔlã:s** *sf.* somnolence.
—**ɔlã[:t** *a.* somnolent[e.
sɔn *a. poss.* = **sɔ̃n.**
sɔn[e] *v.* sonn-.
—**at** *sf.* sonate.
—**atin** *sf.* sonatine.
—**a(:)j** *sf.* sonnaille.
—**a(:)j[e]** *v.* sonnaill-.
—**a·je** *sm.* sonnailler.
—**ã[:t** *a.* sonnant[e.
—**e** *a.* sonné[e.
—**ɛ** *sm.* sonnet.
—**ɛt** *sf.* sonnette.
—**ɔ:r** *a.* sonore.
—**ɔrite** *sf.* sonorité.
—**œ:r** *sm.* sonneur.
—**ri** *sf.* sonnerie.
sɔpɔr|ati:v, -if *a.* soporative, if.
—**ifɛ:r** *a.* soporifère.
—**ifik** *sm.* soporifique.
—**ø[:z** *a.* soporeuse, eux.
sɔprano *sm.* soprano.
sɔ:r *a.* saure.
sɔ:r (**harã** ∾ *sm.*) hareng saur.
—[e] *v.* saur-.
sɔ:r 1) *ind. prés. sg. d.* **sɔrt.** III. sort. I. & II. sors. 2) *sm.* sort.
sɔrb *sm.* sorbe.
sɔrbɛ *sm.* sorbet.
sɔrbɛtjɛ:r *sf.* sorbétière.
sɔrbje *sm.* sorbier.
sɔrbɔn *sf.* Sorbonne.
—**ik** *a.* & *sf.* sorbonique.
sɔrdi(:)d *a.* sordide.
*—**ite** *sf.* sordidité.
sɔre ou **sɔ·re** *fut. d.* **sa:v.** *sg.* I. saurai. *pl.* II. saurez.
sɔrɛ ou **sɔ·rɛ** *cond. d.* **sa:v.** *pl.* III. sauraient. *sg.* III. saurait. I. & (II. saurais.
sɔrɛ *a.* sauret.
sɔri *sf.* sorie.
sɔrit *sm.* sorite.
sɔrjɛ̃ *sm. pl.* sauriens.
sɔrnɛt *sf.* sornette.
sɔrs|ɛlri *sf.* sorcellerie.
—**jɛ:r, -je** *s.* sorcière, ier.
sɔrt [i:r] *v.* sort-.
sɔrt *sf.* sorte.
—**a(:)bl** *a.* sortable.
sɔrt|ã[:t *a.* & *sm.* sortant[e.
—**i** *pp., a.* & *sf.* sorti[e.
sɔrtilɛ:ʒ *sm.* sortilège.
sɔrti:r *inf. d.* **sɔrt** & *sm.* sortir.
sɔsj|a(:)bl *a.* sociable.
—**al** *a.* social[e.
—**alist** *a.* & *sm.* socialiste.
—**ali:z[e]** *v.* socialis-.
—**alism** ou **-izm** *sm.* socialisme.
—**ete** *sf.* société.
—**etɛ:r** *sm.* sociétaire.
—**ɔlɔʒi** *sf.* sociologie.
—**ɔlɔʒik** *a.* sociologique.
sɔt, so *a.* & *s.* sot[te.
—**i** *sf.* sotie.
—**i:z** *sf.* sottise.
—**izjɛ:r, -je** *s.* sottisière, ier.
sɔzi *nprm.* Sosie. *sm.* sosie.
sõ *sm.* son.
sõ *a. poss.* son.
sõ *ind. prés. pl.* III. *d.* **ɛ:t.** sont.
sõ:br *a.* sombre.
—[e] *v.* sombr-.
sõ:d *nprm.* Sund.
sõ:d *nprf.* Sonde (îles de la Sonde).
sõ:d[e] *v.* sond-.
— *sf.* sonde.
—**a:ʒ** *sm.* sondage.
—**œ:r** *sm.* sondeur.
sõn *am. et af. devant voyelle* son.
sõ·pt|ɥɛ:r *a.* somptuaire.
—**ɥo·zite** *sf.* somptuosité.
—**ɥø[:z** *a.* somptueuse, eux.
sõt = *f. l. d.* **sõ** *v.*
sõ:ʒ[e] *v.* song- & songe-.
— *sm.* songe.
—**krø** *sm.* songe-creux.
—**malis** *sm.* songe-malice.
—**ø:z, -œ:r** *a.* & *s.* songeuse, eur.
—**rɛs** *sf.* songeresse.
sø *pron. dém.* ceux.
sœ(:)j *sm.* seuil.
sœl *a.* seul[e.
—**ɛ[t** *a.* seulet[te.
—**mã** *adv.* seulement.
sœ:r *sf.* sœur.
*—**ɛt** *sf.* sœurette.
spadasɛ̃ *sm.* spadassin.
spadi(:)j *sm.* spadille.
spa(h)i *sm.* spahi.

spalm *sm.* spalme.
spa:r *sm.* spare.
sparsjat *a. & s.* spartiate.
spart *nprf.* Sparte. *sf.* sparte.
—ɔri *sf.* sparterie.
spasjø[:z *a.* spacieuse, eux.
spasm ou **spazm** *sm.* spasme.
—ɔdik *a.* spasmodique.
spat *sf.* spathe.
spat *sm.* spath.
—ik *a.* spathique.
spatyl *sf.* spatule.
spã·dã ou **spãnã** *adv.* cependant.
spekyl[e] *v.* spécul-.
—ati:v, -atif *a.* spéculative, atif.
—atris, atœ:r *s.* spéculatrice, ateur.
—a·sjõ *sf.* spéculation.
—ɛ:r *a.* spéculaire.
spesi‖fi[-fje] *v.* spécifi-.
—fik *a. & sm.* spécifique.
—fika·sjõ *sf.* spécification.
—mɛn ou **-mẽ** *sm.* spécimen.
spesjal *a. & sm.* spécial[e.
—ist *a. & sm.* spécialiste.
—ite *sf.* spécialité.
—i:z[e] *v.* spécialis-.
spesjø[:z *a.* spécieuse, eux.
spɛkt‖akl *sm.* spectacle.
—atris, -atœ:r *s.* spectatrice, ateur.
—r *sm.* spectre.
—ral *a.* spectral[e.
spɛrm *sm.* sperme.
spɛrgyl *sf.* spergule.
spẽ·sɛ:r *sm.* spencer.
spik *sm.* spic.
spika *sm.* spica.
spinal *a.* spinal[e.
spinɛl *sf.* spinelle.
spi:r 1) *nprf.* Spyre. 2) *sf.* spire.
spiral *a. & sf.* spiral[e.
—ite *sf.* spiralité.
spire *sf.* spirée.
spirit *a. & sm.* spirite.
—ist *sm.* spiritiste.
—ɥalism ou **-izm** *sm.* spiritualisme.
—ɥalist *sm.* spiritualiste.
—ɥalite *sf.* spiritualité.
—ɥali:z[e] *v.* spiritualis-.
—ɥɛl *a. & sm.* spirituel[le.
—ɥo·zite *sf.* spirituosité.
—ɥø[:z *a. & sm. pl.* spirituelle, eux.
spitʃ *sm.* speetch.

splã·d‖i(:)d *a.* splendide.
—œ:r *sf.* splendeur.
splɛ = s'il te plaît, s'il vous plaît.
splin *sm.* spleen.
spɔl‖i[-ljə] *v.* spoli-.
—jatris, -tœ:r *s.* spoliatrice, teur.
—ja·sjõ *sf.* spoliation.
spɔ:r *sm.* sport.
spɔ:r *sf.* spore.
***—adik** *a.* sporadique.
***—adisite** *sf.* sporadicité.
spɔrtsman *sm.* sportsman.
spɔrtyl *sf.* sportule.
spõ·de *sm.* spondée.
spõ·tane *a.* spontané[e.
—ite *sf.* spontanéité.
spõ·ʒ‖it *sf.* spongite.
—jø[:z *a.* spongieuse, eux.
spym‖o·zite *sf.* spumosité.
—ø[:z *a.* spumeuse, eux.
sr ... = sər ...
st = sət.
stabilite *sf.* stabilité.
sta(:)bl *a.* stable.
sta(:)d *sm.* stade.
stadi:r = sɛtadi:r.
stagn‖a·sjõ *sf.* stagnation.
—ã[:t *a.* stagnant[e.
stal *sf.* stalle.
stalagmit *sf.* stalagmite.
stalaktit *sf.* stalactite.
starɔst *sm.* staroste.
startœ:r *sm.* starter.
stat‖ik *a. & sf.* statique.
—istik *sf.* statistique.
—istisjẽ *sm.* statisticien.
—y[-ɥe] *v.* statu-.
—y *sm.* statut.
—y *sf.* statue.
—y:r *sf.* stature.
—ytɛ:r *a.* statutaire.
—ɥɛ:r *sm. & sf.* statuaire.
—ɥɛt *sf.* statuette.
sta:ʒ *sm.* stage.
***—jɛ:r** *a. & sm.* stagiaire.
stɑ·sjɔn[e] *v.* stationn-.
—ɛ:r *a. & sm.* stationnaire.
—mã *sm.* stationnement.
stɑ·sjõ *sf.* station.
stã:s *sf.* stance.
stã·tɔ:r (vwɑ də ~ *sf.*) voix de stentor.
stearin *sf.* stéarine.

stenɔgraf *sm.* sténographe.
—i *sf.* sténographie.
—i[-fje] *v.* sténographi-.
—ik *a.* sténographique.
stera:ʒ *sm.* stérage.
stereɔmetr‖i *sf.* stéréométrie.
—ik *a.* stéréométrique.
stereɔskɔp *sm.* stéréoscope.
—ik *a.* stéréoscopique.
stereɔtip *a.* stéréotype.
—[e] *v.* stéréotyp-.
—a:ʒ *sm.* stéréotypage.
—i *sf.* stéréotypie.
—œ:r *sm.* stéréotypeur.
steril *a.* stérile.
—ite *sf.* stérilité.
—i:z[e] *v.* stérilis-.
stetɔskɔp *sm.* stéthoscope.
stɛlle:r *a.* stellaire.
stɛp *sf.* steppe.
stɛ:r *sm.* stère.
stɛrnyta·sjɔ̃ *sf.* sternutation.
stɔ, st *a. dém.* cet[te.
stɔplɛ = s'il te plaît.
stigmat *sm.* stigmate.
—i:z[e] *v.* stigmatis-.
stik *sm.* stick.
stil *sm.* style.
—[e] *v.* styl-.
—ɛ *sm.* stylet.
—ist *sm.* styliste.
stimœ:r *sm.* steamer.
stimyl[e] *v.* stimul-.
—atris, atœ:r *a.* stimulatrice, ateur.
—a·sjɔ̃ *sf.* stimulation.
—ã[:t *a. & sm.* stimulant[e.
stip *sm.* stipe.
stipã·d‖i[-dje] *v.* stipendi-.
—je *a. & sm.* stipendié[e.
—jɛ:r *a.* stipendiaire.
stipyl *sf.* stipule.
stipyl[e] *v.* stipul-.
—a·sjɔ̃ *sf.* stipulation.
—ã[:t *a.* stipulant[e.
sti·ri *nprf.* Styrie.
stɔf *sm.* stoff.
stɔik *a.* stoïque.
stɔis‖ism ou **-izm** *sm.* stoïcisme.
—jɛn, -jɛ̃ *a. & s.* stoïcien[ne.
stɔk *sm.* stock.
stɔmakal *a.* stomacal[e.
stɔmaʃik *sm.* stomachique.

stɔp *int.* stop!
—[e] *v.* stopp-.
stɔ:r *sm.* store.
strabism ou **-izm** *sm.* strabisme.
strapɔ̃·tɛ̃ *sm.* strapontin.
strataʒɛ:m *sm.* stratagème.
strate·ʒ‖i *sf.* stratégie.
—ik *a.* stratégique.
—ist *sm.* stratégiste.
stratɛ:ʒ *sm.* stratège.
stra:s *sf.* strasse.
stra:s *sm.* stras.
strã·g‖yla·sjɔ̃ *sf.* strangulation.
—yri *sf.* strangurie.
stri *sf.* strie.
stridã[:t *a.* strident[e.
strie ou **-ije** *a.* strié[e.
strikt *a.* strict[e.
strɔf *sf.* strophe.
strykty:r *sf.* structure.
stydjø[:z *a.* studieuse, eux.
styk *sm.* stuc.
—atœ:r *sm.* stucateur.
stype‖faksjɔ̃ *sf.* stupéfaction.
—fɛ[t *a.* stupéfait[e.
—fi[-fje] *v.* stupéfi-.
—fjã[:t *a.* stupéfiant[e.
styp‖i(:)d *a.* stupide.
—idite *sf.* stupidité.
—œ:r *sf.* stupeur.
su *sm.* sou.
su *am. d.* **sul** *& sm.* soûl ou saoul.
su *prp.* sous.
su *sf.* soue.
suba(:)j *sm.* sous-bail.
subarb *sf.* sous-barbe.
subɑsmã *sm.* soubassement.
subã:d *sf.* sous-bande.
subrɛt *sf.* soubrette.
subrɔso *sm.* soubresaut.
subrɔvɛst *sf.* soubreveste.
subrigadje *sm.* sous-brigadier.
su(:)d [sude] *v.* soud-.
— *sf.* soude.
***—a(:)bl** *a.* soudable.
suda:r *sm.* soudard ou soudart.
sudã *sm.* soudan.
sudɛn, -ɛ̃ *a.* soudain[e.
—te *sf.* soudaineté.
sudɛ̃ *adv.* soudain.
sudirɛktris, -tœ:r *s.* susdirectrice, teur.
sudɔminã:t *sf.* sous-dominante.

sudjakr *sm.* sous-diacre.
sudwa(:)j [-aje] *v.* soudoy-.
sud‖wa:r *sm.* soudoir.
—y:r *sf.* soudure.
sufɛrm *sf.* sous-ferme.
—jɛ:r, -je *s.* sous-fermière, ier.
sufɛrt, sufɛ:r *pp. d.* **sufr.** souffert[e.
sufɛ:t *sm.* sous-faîte.
sufl[e] *v.* souffl-.
— *sm.* souffle.
—a:ʒ *sm.* soufflage.
—e *sm.* soufflé.
—ɛ *sm.* soufflet.
—ɛt[-ɔte] *v.* soufflett-.
—ɔri *sf.* soufflerie.
—ɔta(:)d *sf.* souffletade.
—ø:z, -œ:r *s.* souffleuse, eur.
—y:r *sf.* soufflure.
sufr[i:r] *v.* souffr-.
sufr[e] *v.* soufr-.
— *sm.* soufre.
—a:ʒ *sm.* soufrage.
sufr‖ɑ̃:s *sf.* souffrance.
—ɑ̃[:t *a.* souffrant[e.
sufrə‖dulœ:r *sm.* souffre-douleur.
—tø[:z *a.* souffreteuse, eux.
sufris:r ou **-ijɛ:r** *sf.* soufrière.
sugard *sf.* sous-garde.
sugɔrʒ *sf.* sous-gorge.
suguvɛrnɑ̃:t, -nœ:r *s.* sous-gouver-
su(:)j [suje] *v.* souill-. (nante, -neur.
— *sf.* souille.
***—a:r** *sm.* souillard.
***—ard** *sf.* souillarde.
***—ɔ̃** *sm.* souillon.
***—y:r** *sf.* souillure.
sukni(:)j *sf.* souquenille.
sukɔmis‖ɛ:r *sm.* sous-commissaire.
—jɔ̃ *sf.* sous-commission.
sukɔ̃·twa:r *sm.* sous-comptoir.
sukup *sf.* soucoupe.
su[**l** *a.* soûl[e ou saoul[e.
—[e] *v.* soûl- ou saoul-.
—a:r *sm.* soûlard.
sula:ʒ[-aʒe] *v.* soulag- & soulage-.
***—mɑ̃** *sm.* soulagement.
sulɛ:v[-lve] *v.* soulèv-.
***—mɑ̃** *sm.* soulèvement.
sulin[e] *v.* soulign-.
sulje *sm.* soulier.
suljø·tnɑ̃ *sm.* sous-lieutenant.
sulɔk‖atɛ:r *sm.* sous-locataire.
—ɑ·sjɔ̃ *sf.* sous-location.
sulri *sf.* soûlerie.
sulu [-lwe] *v.* sous-lou-.
sulve *inf. d.* **sulɛ:v.** soulever.
sumarin, -rɛ̃ *a.* sous-marin[e.
sumɛ *ind. prés. sg.* III. soumet.
I. & II. soumets.
sumɛt[r] *v.* soumett-.
sumɛ:tr *sm.* sous-maître.
—ɛs *sf.* sous-maîtresse.
sumɛ̃ *sm.* sous-main.
su‖mi *m. d.* **sumi:z.** soumis.
—misjɔn[e] *v.* soumissionn-.
—misjɔnɛ:r *sm.* soumissionnaire.
—misjɔ̃ *sf.* soumission.
—mi[:z *pp. d.* **sumɛt** *& a.* soumis[e.
sup[e] *v.* soup-.
— *sf.* soupe.
supap *sf.* soupape.
supɑ̃:t *sf.* soupente.
supe *inf. & sm.* souper.
supɛ:z[-peze] *v.* soupès-.
***—mɑ̃** *sm.* soupèsement.
supi:r[e] *v.* soupir-.
— *sm.* soupir.
***—a(:)j** *sm.* soupirail.
***—ɑ̃**[:t *a. & sm.* soupirant[e.
***—œ:r** *sm.* soupireur.
supje *sm.* sous-pied.
supjɛ:r *sf.* soupière.
supl *a.* souple.
—ɛs *sf.* souplesse.
supo *sm.* soupeau.
supø *adv.* sous peu.
supœ:r *sm.* soupeur.
su‖prefɛ *sm.* sous-préfet.
—prefɛkty:r *sf.* sous-préfecture.
supsɔn[e] *v.* soupçonn-.
—a(:)bl *a.* supçonnable.
—ø[:z *a.* soupçonneuse, eux.
supsɔ̃ *sm.* soupçon.
su:r *am. & sm.* sourd.
surd[r] *v.* sourd-.
surd, su:r *a. & s.* sourd[e.
—in *sf.* sourdine.
—mɥɛt = surmɥɛt.
—o[:d *a.* sourdaud[e.
suri *sf.* souris.
suri [suri:r] *v.* souri-.
— *sm.* souris.
suri:r *inf. & sm.* sourire.
suris‖jɛ:r *sf.* souricière.

—**o** *sm.* souriceau.
surjã[:t *a.* souriant[e.
surmɥɛ[t *a. & s.* sourd-muet[te.
surnwa[:z *a. & s.* sournois[e.
—**ri** *sf.* sournoiserie.
surs *sf.* source.
sursi *sm.* sourcil.
sursi(:)j[-ije] *v.* sourcill-.
*—**ɛ:r, -e** *a.* sourcillière, ier.
*—**ø**[:z *a.* sourcilleuse, eux.
sursje *sm.* sourcier.
susɛl *sm.* sous-sel.
susẽ *sm.* sous-seing.
susəkretɛ:r *sm.* sous-secrétaire.
susi[-sje] *vr.* souci-.
— *sm.* souci.
susiɲe *s.* soussigné[e.
susjø[:z *a.* soucieuse, eux.
su|skripsjõ *sf.* souscription.
—**skriptœ:r** *sm.* souscripteur.
—**skri:v**[-i:r] *v.* souscriv-.
susɔl *sm.* sous-sol.
sus|traksjõ *sf.* soustraction.
—**trɛ(:)j**[-ɛ:r] *v.* soustray-.
suʃ *sf.* souche.
—**ɛ** *sm.* souchet.
suʃɛf *sm.* sous-chef.
suʃõ *sm.* souchon.
suʃõ *sm.* souchong.
suʃt|a:ʒ *sm.* souchetage.
—**œ:r** *sm.* soucheteur.
sut *sf.* soute.
sutan *sf.* soutane.
—**ɛl** *sf.* soutanelle.
sutaʃ *sf.* soutache.
—[e] *v.* soutach-.
sutã:d[r] *v.* sous-tend-.
sutɛnmã *sm.* soutènement.
sutɛrɛn, -rɛ̃ *a. & sm.* souterrain[e.
suti:r[e] *v.* soutir-.
su|tjɛn[-tni:r] *v.* soutienn-.
—**tjɛ̃** *ind. prés. sg.* III. soutient. I. & II. soutiens. *sm.* soutien.
—**tna(:)bl** *a.* soutenable.
—**tnã:s** *sf.* soutenance.
—**tni:r** *inf.* soutenir.
—**tnœ:r** *sm.* souteneur.
—**tny** *pp. & a.* soutenu[e.
sutrɛ:t[e] *v.* sous-trait-.
suvã *adv.* souvent.
suvã:t *sf.* sous-vente.
suvã·tri(j)ɛ:r *sf.* sous-ventrière.
suvɛrʒ *sm.* sous-verge.
su|vjɛn[-vni:r] *v.* souvienn-.
—**vjɛ̃** *ind. prés. sg.* III. souvient. I. & II. souviens. (de-moi.
—**vnevudmwa** *sm.* souvenez-vous-
—**vni:r** *inf. & sm.* souvenir.
—**vny** *pp.* souvenu[e.
suvrɛn, -rɛ̃ *a. & s.* souverain[e.
—**te** *sf.* souveraineté.
suz = *f. l. d.* **su** *prp.*
—**amã:d**[e] *v.* sous-amend-.
—**amãdmã** *sm.* sous-amendement.
—**arbriso** *sm.* sous-arbrisseau.
—**ã·tã:d**[r] *v.* sous-entend-.
—**ã·tã·dy** *pp. & sm.* sous-entendu[e.
—**ã·tã:t** *sf.* sous-entente.
—**ekɔnɔm** *sm.* sous-économe.
—**ɛ(:)d** *sm.* sous-aide.
—**ẽ·tã·dã** *sm.* sous-intendant.
—**ẽ·tã·dã:s** *sf.* sous-intendance.
—**o·mɔnje** *sm.* sous-aumônier.
—**ɔf** *sm.* sous-off.
—**ɔfisje** *sm.* sous-officier.
—**ɔrdr** *sm.* sous-ordre.
—**œ:vr** *sm.* sous-œuvre.
suʒasã[:t *a.* sous-jacent[e.
suʒã:r *sm.* sous-genre.
swa *pron. impers.* soi.
swa *subj. prés. sg. d.* ɛ:t. III. soit. I. & II. sois. *impér. sg.* sois.
∼ **kə** *cj.* soit que.
swa *sf.* = **swɑ.**
swa *sm.* = **swɛ.**
swa(:)b *nprf.* Souabe.
swadi·zã *a.* soi-disant.
swaf *sf.* soif.
—[e] *v.* soiff-.
—**ard, -a:r** *s.* soiffard[e.
swa(:j) *subj. prés. d.* ɛ:t. *pl.* III. soient. *sg.* III. soit. I. & II. sois.
*—**e(z)** *impér. pl.* II. *d.* ɛ:t. soyez.
*—**õ(z)** *impér. pl.* I. *d.* ɛ:t. soyons.
swajø[:z *a.* soyeuse, eux.
swaɲ[e] *v.* soign-.
—**e** *a. & sf.* soigné[e.
—**ø**[:z *a.* soigneuse, eux.
swa:r *inf. d.* **sje.** seoir.
swa:r *sm.* soir.
—**e** *sf.* soirée.
swa·ri *sf.* soierie.
swasã:t *num.* soixante.
—[e] *v.* soixant-.

—ɛ(:)n *sf.* soixantaine.
—jɛm *a. & s.* soixantième.
swat *int.* soit!
swat[e] = **swɛt[e]**.
swa:v [səvwa:r] *v.* -çoiv-.
swɑ ou **swa** *sf.* soie.
swɛ *sm.* souhait.
swɛt[e] *v.* souhait-.
—**a(:)bl** *a.* souhaitable.
swɛ̃ *sm.* soin.
sy *pp. d.* **sa:v** *& sm.* su[e. *passé déf. sg.* III. sut. I. & II. sus.
sy [syɛ] *v.* su-.
sy *prp.* = **syr.**
sybaltɛrn *sm.* subalterne.
sybdeleg||ɑ·sjɔ̃ *sf.* subdélégation.
—**e** *sm.* subdélégué. (délègu-.
sybdelɛ(:)g [-ɛge ou -ege] *v.* sub-
sybdivi:z[e] *v.* subdivis-.
—**jɔ̃** *sf.* subdivision.
sybi 1) *pp.* subi[e. 2) *m. d.* **sybit.**
sybis [-i:r] *v.* subiss-. (subit.
sybi[t *a.* subit[e.
—**o** *adv.* subito.
syberø[:z *a.* subéreuse, eux.
syblim *a.* sublime.
—[e] *v.* sublim-.
—**e** *sm.* sublimé.
—**atwa:r** *a.* sublimatoire.
—**ɑ·sjɔ̃** *sf.* sublimation.
—**ite** *sf.* sublimité.
sybmɛrs||i(:)bl *a.* submersible.
—**jɔ̃** *sf.* submersion.
sybmɛrʒ[e] *v.* submerg-&submerge-.
sybɔdɔ:r [-ɔre] *v.* subodor-.
sybɔrdinɑ·sjɔ̃ *sf.* subordination.
sybɔrdɔn[e] *v.* subordonn-.
—**e** *s.* subordonné[e.
sybɔrn[e] *v.* suborn-.
—**ɑ·sjɔ̃** *sf.* subornation.
—**œ:r** *sm.* suborneur.
sybrekarg *sm.* subrécargue.
sybreko *sm.* subrécot.
sybrɛpsjɔ̃ *sf.* subreption.
sybrɛptis *a.* subreptice.
sybrɔg||atwa:r *a.* subrogatoire.
—**ɑ·sjɔ̃** *sf.* subrogation.
sybrɔ:ʒ [-ɔʒe] *v.* subrog-& subroge-.
syb||vɑ̃·sjɔn[e] *v.* subventionn-.
—**vɑ̃·sjɔ̃** *sf.* subvention.
sybvɛrs||i:v, -if *a.* subversive, if.
—**jɔ̃** *sf.* subversion.
sybvɛrtis [-i:r] *v.* subvertiss-.
syb||vjɛn [-vəni:r] *v.* subvienn-.
—**vjɛ̃** *ind. prés. sg.* III. subvient. I. & II. subviens.
sybyle *a.* subulé[e.
sybyrbɛ(:)n, -ɛ̃ *a.* suburbain[e.
sybʒɛkti:v, -if *a.* subjective, if.
*—**ite** *sf.* subjectivité.
sybʒɔ̃(k)tif *sm.* subjonctif.
sybʒy(:)g [-ʒyge] *v.* subjugu-.
sy(:)d *sm.* sud.
*—**ɛst** *sm.* sud-est.
*—**wɛst** *sm.* sud-vuest.
sydɔrifik *sm.* sudorifique.
syfi *ind. prés. sg. d.* **syfi:z.** III. suffit. I. & II. suffis. *pp.* suffi.
syfiks *a. & sm.* suffixe.
syfi:z [-i:r] *v.* suffis-.
*—**amɑ̃** *adv.* suffisamment.
*—**ɑ̃:s** *sf.* suffisance.
*—**ɑ̃[:t** *a.* suffisant[e.
syfɔk[e] *v.* suffoqu-.
—**ɑ·sjɔ̃** *sf.* suffocation.
—**ɑ̃[:t** *a.* suffocant[e.
syfragɑ̃ *sm.* suffragant.
syfra:ʒ *sm.* suffrage.
syfy·zjɔ̃ *sf.* suffusion.
syg||ʒɛ:r [-ɛ·re ou -e·re] *v.* suggèr-.
—**ʒɛsti:v, -if** *a.* suggestive, -if.
—**ʒɛstjɔ̃** *sf.* suggestion.
syk *sm.* suc.
sykɔ̃:b[e] *v.* succomb-.
sykr *sm.* sucre.
—[e] *v.* sucr-.
—**e** *pp., a. & sf.* sucré[e.
—**ɛ̃** *sm.* sucrin.
—**əri** *sf.* sucrerie.
—**ie** ou **-ije** *sm.* sucrier.
syksedane *sm.* succédané[e.
syksɛ *sm.* succès.
syksɛ(:)d [-ɛde ou -ede] *v.* succèd-.
syksɛs||i(:)bl *a.* successible.
—**i:v, -if** *a.* successive, if.
—**jɔ̃** *sf.* succession.
—**œ:r** *sm.* successeur.
syksɛ̃ *sm.* succin.
syksɛ̃[:t *a.* succint[e.
syksjɔ̃ *sf.* succion.
sykyl||ɑ̃:s *sf.* succulence.
—**ɑ̃[:t** *a.* succulent[e.
sykyrsal *sf.* succursale.
—**ist** *sm.* succursaliste.

sylfat *sm.* sulfate.
—e *a.* sulfaté[e.
sylfit *sm.* sulfite.
sylfy:r *sm.* sulfure.
***—e** *a.* sulfuré[e.
***—ik** *a.* sulfurique.
***—ø**[:z *a.* sulfureuse, eux.
syltã *sm.* sultan.
symak *sm.* sumac.
sy(n)nit *sm.* sunnite.
syperjɔrite *sf.* supérioriié.
syperjœ:r *a. & s.* supérieur[e.
sypɛrb *a.* superbe.
sypɛrfeta·sjõ *sf.* superfétation.
sypɛrfi(:)n, -fẽ *a.* superfin[e.
sypɛrfis‖i superficie.
—jɛl *a.* superficiel[le.
sypɛrfly *a. & sm.* superflu[e.
—ite ou **sypɛrfluite** *sf.* superfluité.
sypɛrlatif *sm.* superlatif.
sypɛrpo:z[e] *v.* superpos-.
—isjõ *sf.* superposition.
sypɛrstis‖jõ *sf.* superstition.
—jø[:z *a.* superstitieuse, eux.
sypɛrstryksjõ *sf.* superstruction.
sypɛrʃəri *sf.* supercherie.
sypɛ̃ *sm.* supin.
sypina·sjõ *sf.* supination.
sypje *sm.* suspied.
syplã:t[e] *v.* supplant.
—atœ:r *sm.* supplantateur.
—a·sjõ *sf.* supplantation.
syple[e] *v.* supplé-.
—ã *sm. & a.* suppléant.
—ã:s *sf.* suppléance.
—mã *sm.* supplément.
—mã·tɛ:r *a.* supplémentaire.
—ti:v, -tif *a.* supplétive, -tif.
sypli[e] *v.* suppli-.
—ã[:t ou **-jã**[:t *a. & s.* suppliant[e.
syplik *sf.* supplique.
—a·sjõ *sf.* supplication.
syplis *sm.* supplice.
—i[-sje] *v.* supplici-.
—je *s.* supplicié[e.
sypo *sm.* suppôt.
sypo:z[e] *v.* suppos-.
—a(:)bl *a.* supposable.
—e *a. & prp.* supposé[e. ∾ **kə** *cj.* supposé que.
—isjõ *sf.* supposition.
—iti:v, -if *a.* suppositive, if.
sypɔ:r *sm.* support.
sypɔrt[e] *v.* support-.
—a(:)bl *a.* supportable.
sypremasi *sf.* supprématie.
sypræ:m *a. & sf.* suprême.
sypræs‖i:v, -if *a.* suppressive, if.
—jõ *sf.* suppression.
syprim[e] *v.* supprim-.
sypsek‖amã *adv.* subséquemment.
—ã[:t *a.* subséquent[e.
sypsi(:)d *sm.* subside.
—jɛ:r *a.* subsidiaire.
sypsist[e] *v.* subsist-.
—ã:s *sf.* subsistance.
sypstã:s *sf.* substance.
—jɛl *a.* substanciel[le.
sypstã·tif *sm.* substantif.
sypstit‖y[-tye] *v.* substitu-.
—y *sm.* substitut.
—ysjõ *sf.* substitution.
sypstryksjõ *sf.* substruction.
sypterfy:ʒ *sm.* subterfuge.
syptil *a.* suptile.
—ite *sf.* suptilité.
—i:z[e] *v.* suptilis-.
—iza·sjõ *sf.* suptilisation.
sypy:r[-yre] *v.* suppur-.
***—ati:v, -if** *a.* suppurative, if.
***—a·sjõ** *sf.* suppuration.
***—ã**[:t *a.* suppurant[e.
sypyt[e] *v.* supput-.
—a·sjõ *sf.* supputation.
syr *prp.* sur.
sy:r *a.* sur[e.
sy:r *a.* sûr[e.
sy:r† *passé déf. d.* **sa:v.** *pl.* III. (surent.
sy·ra *sm.* surah.
syrabõ:d[e] *v.* surabond-.
—amã *adv.* surabondamment.
—ã:s *sf.* surabondance.
—ã[:t *a.* surabondant[e.
syran‖a·sjõ *sf.* surannation.
—e *a.* suranné[e.
syrarbitr *sm.* sur-arbitre.
syrat *sf.* surate.
syraʒut[e] *v.* surajout-.
syrã·duje *sm.* sur-andouiller.
syrã·ʃe·ris[-i:r] *v.* surenchériss-.
—œ:r *sm.* surenchérisseur.
syrã·ʃɛ:r *sf.* surenchère.
syrbɛ:s[e] *v.* surbaiss-.
—mã *sm.* surbaissement.

syrdã *sf.* surdent.
syrdite *sf.* surdité.
syrdo *sm.* surdos.
syrdɔ:r[-dɔre] *v.* surdor-.
syrelevɑ·sjɔ̃ *sf.* surélévation.
syrelɛ:v[-lve] *v.* surélèv-.
syreminã[:t *a.* suréminent[e.
syregy *a.* suraigu[ë.
syrɛksit[e] *v.* surexcit-.
—**ɑ·sjɔ̃** *sf.* surexcitation.
syr‖ɛl *sf.* surelle.
—**ɛ**[**t** *a.* suret[te.
syrẽ·po:z[e] *v.* surimpos-.
syrẽ·tã·d‖ã *sm.* surintendant.
—**ã:s** *sf.* surintendance.
syrfas *sf.* surface.
syrfɛ *sm.* surfaix. (I. & II. surfais.
syrfɛ *ind. prés. sg.* III. surfait.
syrfɛ:z[-fɛ:r] *v.* surfais-.
syr(h)o:s[e] *v.* surhauss-.
—**mã** *sm.* surhaussement.
sy·ris[-i:r] *v.* suriss-.
syrkɔ̃·po·ze *a.* surcomposé[e.
syrkup[e] *v.* surcoup-.
— *sf.* surcoupe.
syrkrwɑ *sm.* surcroît.
syrlãdmɛ̃ ou **syrlãnmɛ̃** *sm.* surlendemain.
syrləʃã *adv.* sur-le-champ.
syrlɔ̃:ʒ *sf.* surlonge.
sy·rmã *adv.* sûrement.
syrmɛ(:)n [-mɔne] *v.* surmèn-.
syrmɔna:ʒ *sm.* surmenage.
syrmɔ̃:t[e] *v.* surmont-.
—**ɑ̃(:)bl** *a.* surmontable.
syrmu *sm.* surmoût.
syrmu(:)l[e] *v.* surmoul-.
*—**a:ʒ** *sm.* surmoulage.
syrmylɛ *sm.* surmulet.
syrmylo *sm.* surmulot.
syrnatyrɛl *a.* surnaturel[le.
syrna:ʒ[e] *v.* surnag- & surnage-.
syr‖nɔm[e] *v.* surnomm-.
—**nɔ̃** *sm.* surnom.
syrnɔ̃:br *sm.* surnombre.
syrnymer‖arja *sm.* surnumérariat.
—**ɛ:r** *a. & s.* surnuméraire.
syro *sm.* suros.
sy·ro *sm.* sureau.
syrpã:s[e] *v.* surpass-.
syrpɛ(:)j[-ɛje] *v.* surpay-.
— *sf.* surpaye.

syrpli *sm.* surplis.
syrplɔ̃ *sm.* surplomb.
syrplɔ̃:b[e] *v.* surplomb-.
—**mã** *sm.* surplombement.
syrply(s) *sm.* surplus.
syrpo *sm.* surpeau.
syr‖prã *ind. prés. sg.* III. surprend. I. & II. surprends.
—**prɛn** [-prã:dr] *v.* surprenn-.
—**prənã**[:t *a.* surprenant[e.
—**pri**[:z *pp. & sf.* surpris[e.
syrpwɑ *sm.* surpoids.
syrseã:s *sf.* surséance.
syrsɛm [-sɔme] *v.* sursèm-.
syrsi *sm.* sursis.
syrso *sm.* sursaut.
syrswa(:)j [-swa:r] *v.* surseoy-.
syrʃarʒ[e] *v.* surcharg- & surch- — *sf.* surcharge. (arge-.
syrʃo:f[e] *v.* surchauff-.
—**y:r** *sf.* surchauffure.
syrtaks[e] *v.* surtax-.
— *sf.* surtaxe.
sy(·)rte *sf.* sûreté.
surto *sm.* surtaux.
syrtu *adv. & sm.* surtout.
syrvalœ:r *sf.* survaleur.
syr‖vã *ind. prés. sg.* III. survend. I. & II. survends.
—**vã:d**[r] *v.* survend-.
—**vã:t** *sf.* survente.
syrvɛ·ky *pp. d.* **syrvi:v.** survécu.
syrvɛ(:)j[-ɛje] *v.* surveill-.
— *sf.* surveille.
*—**ã:s** *sf.* surveillance.
*—**ã**[:t *s.* surveillant[e.
syrvən‖ã:s *sf.* survenance.
—**ã**[:t *a.* survenant[e.
syrvi *ind. prés. sg.* III. survit. I. & II. survis. *sf.* survie.
syrvi(:)d[-vide] *v.* survid-.
syrvi:v[r] *v.* surviv-.
—**ã:s** *sf.* survivance.
—**ã·sje** *sm.* survivancier.
—**ã**[:t *s.* survivant[e.
syr‖vjɛn[-vənir] *v.* survienn-.
—**vjɛ̃** *ind. prés. sg.* III. survient. I. & II. surviens.
—**vəny** *pp.* survenu[e.
syrymɛ(:)n, -mɛ̃ *a.* surhumain[e.
syr‖ʒɛ *sm.* surjet.
—**ʒɛt**[-ʒete] *v.* surjett-.

syrʒ‖is[-i:r] *v.* surgiss-.
—õ *sm.* surgeon.
sys[e] *v.* suc- & suç-.
sys *int. & prp.* sus. **ã ∼** *loc. adv.*
syssɛpsjõ *sf.* suseption. (en sus.
syssɛpt‖ibilite *sf.* susceptibilité.
—i(:)bl *a.* susceptible.
sysit[e] *v.* suscit-.
—a·sjõ *sf.* suscitation.
syskripsjõ *sf.* suscription.
sysmã·sjɔne *a. & s.* susmentionné[e.
sysnɔme *a. & s.* susnommé[e.
sys‖ɔt[e] *v.* suçot-.
—õ *sm.* suçon.
—œ:r *sm.* suceur.
syspã 1) *ind. prés. sg.* III. suspend. I. & II. suspends. 2) **ã ∼** *loc. adv.* en suspens.
syspã:d[r] *v.* suspend-.
—y *pp. & a.* suspendu[e.
syspã:s *sf.* suspense.
—i:v, -if *a.* suspensive, if.
—jõ *sf.* suspension.
—œ:r *sm.* suspenseur.
—wa:r *sm.* suspensoir(e).
syspɛ[**kt** *a.* suspect[e.
—[e] *v.* suspect-.
syspisjõ *sf.* suspicion.
systã:t[e] *v.* sustent-.
syswa:r *sm.* suçoir.
sysy:r[e] *v.* susurr-.
***—mã** *sm.* susurrement.
syty:r *sf.* suture.
syzan *nprf.* Suzanne.
syzdi[**t** *a.* susdit[e.
syzrɛ(:)n, -rɛ̃ *a. & s.* suzerain[e.
—te *sf.* suzeraineté.

syzy:r = **sys** ...
sy·ʒesjõ *sf.* sujétion.
sy·ʒɛ[**t** *a. & s.* sujet[te.
sɥa:v *a.* suave.
—ite *sf.* suavité.
sɥ‖ã[:t *a.* suant[e.
—e *pp. & sf.* sué[e.
sɥedwa[:z *a.* suédois[e. *s.* Suédois[e.
sɥɛ(:)d *nprf.* Suède.
sɥɛ:r *sm.* suaire.
sɥɛt *sf.* suette.
sɥɛ̃ *sm.* suin.
sɥɛ̃ ou **sɥœ̃** *sm.* suint.
sɥɛ̃:t[e] *v.* suint-.
—mã *sm.* suintement.
sɥi *sf.* suie. (I. & II. suis.
sɥi *ind. prés. sg. d.* **sɥi:v.** III. suit.
sɥi *ind. prés. sg.* I. *d.* **ɛ:t.** suis.
sɥi *pron. déterm.* celui.
sɥif *sm.* suif.
—[e] *v.* suiff-.
—e *a. & sf.* suiffé[e.
—ø[:z *a.* suiffeuse, eux.
sɥila *pron. dém.* celui-là.
sɥis *nprf. & s.* Suisse. *a. & sm.* suisse.
—ɛs *sf.* Suissesse.
sɥisi *pron. dém.* celui-ci.
sɥisi(:)d *sm.* suicide.
—[-side] *vr.* suicid-.
—e *s.* suicidé[e.
sɥit *sf.* suite.
sɥi:v[e] *v.* suiv-.
sɥi:v[r] *v.* suiv-. (vant que.
—ã *prp.* suivant. **∼ kə** *cj.* sui-
—ã[:t *a. & s.* suivant[e.
—i *pp. & a.* suivi[e.
sɥœ:r *sf.* sueur.

ʃ.

ʃ *devant les cons. soufflées* = ʒ.
ʃa *sm.* chat.
ʃa *sm.* schah.
ʃa ou **ʃɑ** *sm.* chas.
ʃabo *sm.* chabot.
ʃabrak *sf.* (s)chabraque.
ʃafu:r[-ure] *vr.* chaffour-.
ʃafwin, -wɛ̃ *s.* chafouin[e.
ʃagrɛ̃ *sm.* chagrin.
ʃagrin, -rɛ̃ *a. & sm.* chagrin[e.
—[e] *v.* chagrin-.
—e *a.* chagriné[e.
—je *sm.* chagrinier.
ʃahy ou **ʃay** *sm.* chahut.
ʃak *a.* chaque.
ʃakal *sm.* chacal.
ʃako *sm.* s(c)hako.
ʃakɔn *sf.* chaconne.
ʃakyn, -œ̃ *pron. indéf.* chacun[e.
ʃalã[:**d** *s.* chaland[e.
—i:z *sf.* chalandise.
ʃalɛ = **ʃɑ·lɛ.**

ʃalœ:r *sf.* chaleur.
***—ø[:z** ou **ʃalərø[:z** *a.* chaleureuse, eux.
ʃalup *sf.* chaloupe.
ʃaly *sm.* chalut.
ʃalymɛ *sm.* chalumet.
ʃalymo *sm.* chalumeau.
ʃama(:)d *sf.* chamade.
ʃama:r [-are] *v.* chamarr-.
***—y:r** *sf.* chamarrure.
ʃamɑ(:)j[e] *v.* chamaill-.
—i *sm.* chamaillis.
ʃam‖ɛl *sf.* chamelle.
—əlje *sm.* chamelier.
—o *sm.* chameau.
ʃamwa *sm.* chamois.
ʃamwa:z[e] *v.* chamois-.
—œ:r *sm.* chamoiseur.
—ri *sf.* chamoiserie.
ʃanwan *sm.* chanoine.
—ɛs *sf.* chanoinesse.
—i *sf.* chanoinie.
ʃap *sf.* chape.
ʃapa:r *sm.* chat-pard.
ʃapard[e] *v.* chapard-.
ʃapɛl *sf.* chapelle.
ʃapɛl [ʃaple] *v.* chapell-.
ʃapɛlri *sf.* chapellerie.
ʃapəlje *sm.* chapelier.
ʃapito *sm.* chapiteau.
ʃapitr *sm.* chapitre.
—[e] *v.* chapitr-.
ʃapje *sm.* chapier.
ʃapl[e] *v.* chapl-.
ʃaple *inf.* 1) chapeler. 2) chapler.
ʃaplɛ *sm.* chapelet.
ʃaplɛ̃ *sm.* chapelain.
ʃaply:r *sf.* chapelure.
ʃapo *sm.* chapeau.
ʃapɔn‖jɛ:r *sf.* chaponnière.
—o *sm.* chaponneau.
ʃapɔ̃ *sm.* chapon.
ʃaprɔn[e] *v.* chaperonn-.
ʃaprɔ̃ *sm.* chaperon.
ʃa:r *sm.* char.
ʃarabja *sm.* charabia.
ʃara(:)d *sf.* charade.
ʃarã·s‖ɔne *a.* charançonné[e.
—ɔ̃ *sm.* charançon.
ʃarã:t *nprf.* Charente.
—ɛ[:z *a.* charentais[e. *s.* Charent-ais[e.
ʃarbɔn[e] *v.* charbonn-.
—a:ʒ *sm.* charbonnage.
—e *a. & sf.* charbonné[e.
—je *sm.* charbonnier.
—jɛ:r *sf.* charbonnière.
—ø[:z *a.* charbonneuse, eux.
—ri *sf.* charbonnerie.
ʃarbɔ̃ *sm.* charbon.
ʃardɔnɛt *sf.* chardonnette.
ʃardɔnrɛ *sm.* chardonneret.
ʃardɔ̃ *sm.* chardon.
ʃare *sf.* charrée.
ʃarɛt *sf.* charrette.
ʃari [-rje] *v.* charri-.
ʃarit‖a(:)bl *a.* charitable.
—e *sf.* charité.
ʃarivar‖i *sm.* charivari.
—ik *a.* charivarique.
—i:z[e] *v.* charivaris-.
ʃarja:ʒ *sm.* charriage.
ʃarje *sm.* charrier.
ʃarjo *sm.* chariot.
ʃarkyt[e] *v.* charcut-.
—je *sm.* charcutier.
—ri *sf.* charcuterie.
ʃarl *nprm.* Charles.
ʃarlatan[e] *v.* charlatan-.
—ɛsk *a.* charlatanesque.
—ism ou **-izm** *sm.* charlatanisme.
—ri *sf.* charlatanerie.
ʃarlatã *sm.* charlatan.
ʃarl‖əmaɲ *nprm.* Charlemagne.
—o *nprm.* Charlot.
—ɔt *nprf.* Charlotte. *sf.* charlotte.
ʃarm[e] *v.* charm-.
— *sm.* charme.
—ã[:t *a.* charmant[e.
—e *pp. & a.* charmé[e.
ʃarmi(:)j *sf.* charmille.
ʃarmø:z, -œ:r *s.* charmeuse, eur.
ʃarmwɑ *sf.* charmoie.
ʃarn‖ɛl *a.* charnel[le.
—je *sm.* charnier.
ʃarnjɛ:r *sf.* charnière.
ʃarn‖y *a.* charnu[e.
—y:r *sf.* charnure.
ʃarɔna:ʒ *sm.* charronnage.
ʃarɔɲ *sf.* charogne.
ʃarɔ̃ *sm.* charron.
ʃarpã:t[e] *v.* charpent-.
— *sf.* charpente.
—e *a.* charpenté[e.
—je *sm.* charpentier.
—ri *sf.* charpenterie.

ʃarpi *sf.* charpie.
ʃart *sf.* charte.
ʃart||e *sf.* charretée.
—i *sm.* chartil.
—je *sm.* charretier.
ʃartr *sf.* chartre.
ʃartrø[:z *s.* chartereuse, eux.
ʃarwa *sm.* charroi.
ʃarwa(:)j[e] *v.* charroy-.
***—œ:r** *sm.* charroyeur.
ʃary *sf.* charrue.
ʃarʒ[e] *v.* charg- & charge-.
— *sf.* charge.
—e (∾ **d afɛ:r**) *sm.* chargé d'affaires.
—əmɑ̃ *sm.* chargement.
—œ:r *sm.* chargeur.
ʃas[e] *v.* chass-.
— *sf.* chasse.
—a(:)bl *a.* chassable.
—avɑ̃ *sm.* chasse-avant.
—bruja:r *sm.* chasse-brouillard.
—e *sm.* chassé. ∾ **krwa·ze** *sm.* chasse-croisé.
—kuzɛ̃ *sm.* chasse-cousin.
ʃasla *sm.* chasselas.
ʃas||mare *sm.* chasse-marée.
—muʃ *sm.* chasse-mouches.
—nɛ:ʒ *sm.* chasse-neige.
—ø:z, -œ:r *s.* chasseuse, eur.
—pjɛ:r *sm.* chasse-pierres.
—rɛs *sf.* chasseresse.
ʃaspo *sm.* chassepot.
ʃast *a.* chaste.
—ɔte *sf.* chasteté.
ʃa[t *s.* chat[te.
—[e] *v.* chatt-.
—jɛ:r *sf.* chatière.
ʃatmit *sf.* chattemite.
ʃato[:d *a. & s.* chataud[e.
ʃatɔn[e] *v.* chatonn-.
ʃatɔ̃ *sm.* chaton.
ʃatri *sf.* chatterie.
ʃatu(:)j[-uje] *v.* chatouill-.
***—mɑ̃** *sm.* chatouillement.
***—ø**[:z *a.* chatouilleuse, eux.
ʃatwa(:)j[-aje] *v.* chatoy-.
***—ɑ̃**[:t *a.* chatoyant[e.
***—mɑ̃** *sm.* chatoiement.
ʃavi:r[e] *v.* chavir-.
—mɑ̃ *sm.* chavirement.
ʃa||vɔlɑ̃ *sm.* chat-volant.
—ɥɑ̃ ou **-wɑ̃** *sm.* chat-huant.

ʃazy(:)bl *sf.* chasuble.
***—a:r** *sm.* chasublard.
***—ɔri** *sf.* chasublerie.
***—ie** ou **-ije** *sm.* chasublier.
ʃɑ *sm.* chas.
ʃɑ:bl[e] *v.* chabl-.
ʃɑ·bli *nprm.* Chablis. *sm.* chablis.
ʃɑ:l *sm.* châle.
ʃɑ·lɛ *sm.* chalet.
ʃɑ·li *sm.* châlit.
ʃɑ·lɔ̃ *nprm.* Châlons.
ʃɑ:r ... = **ʃa:r ...**
ʃɑ:s *sf.* châsse.
—i *sm.* châssis.
ʃɑ·s||i *sf.* chassie.
—jø[:z *a.* chassieux, eux.
ʃɑ·tɛ(:)n, -tɛ̃ *a. & sm.* châtain[e.
ʃɑ·tɛɲ *sf.* châtaigne.
—e *sm.* châtaignier.
—rɛ *sf.* châtaigneraie.
—ri *sf.* châtaignerie.
ʃɑ·ti[-tje] *v.* châti-.
—mɑ̃ *sm.* châtiment.
ʃɑ·tl||ɛ *sm.* châtelet.
—ɛ(:)n, -ɛ̃ *s.* châtelain[e.
ʃɑ·to *sm.* château.
ʃɑ:tr[e] *v.* châtr-.
ʃɑ̃ *sm.* chant.
ʃɑ̃ *sm.* champ.
ʃɑ̃·bard[e] *v.* chambard-.
—əmɑ̃ *sm.* chambardement.
ʃɑ̃·bɛlɑ̃ *sm.* chambellan.
ʃɑ̃·bɛrtɛ̃ *sm.* chambertin.
ʃɑ̃:br *sf.* chambre.
—[e] *v.* chambr-.
—ɑ̃:l *sm.* chambranle.
—e *sf.* chambrée.
—əlɑ̃ *sm.* chambrelan.
—ɛt *sf.* chambrette.
—ie ou **-ije** *sm.* chambrier.
—iɛ:r ou **-ijɛ:r** *sf.* chambrière.
—ist *sm.* chambriste.
ʃɑ̃·d||ɛl *sf.* chandelle.
—ɛlri *sf.* chandellerie.
—əlje *sm.* chandelier.
—lœ:r *sf.* Chandeleur.
ʃɑ̃·frɛ:n[e] *v.* chanfrein-.
ʃɑ̃:frɛ̃ *sm.* chanfrein.
ʃɑ̃:kr *sm.* chancre.
—ø[:z *a.* chancreuse, eux.
ʃɑ̃·lat *sf.* chanlatte.
ʃɑ̃·lɛ:v[-lve] *v.* champlèv-.

ʃã·p‖aɲ *nprf.* Champagne. *sm.* ch...
—a:r *sm.* champart.
—ɛ:tr *a.* champêtre.
—ənwa[:z *a.* champenois[e. *s.* Ch...
—iɲənjɛ:r *sf.* champignonnière.
—iɲɔ̃ *sm.* champignon.
—i[:z *s.* champi[se.
ʃã·pjɔ̃ *sm.* champion.
ʃã·pl‖e *a.* champlé[e.
—y:r *sf.* champlure.
ʃã:s *sf.* chance.
—ard, -a:r *s.* chançard[e.
—ɛl[-sle] *v.* chancell-.
—ɛlmã *sm.* chancellement.
ʃã·sɛlri *sf.* chancellerie.
ʃã·səlje *sm.* chancelier.
ʃã·səljɛ:r *sf.* chancelière.
ʃã·sis[-i:r] *v.* chanciss-.
—y:r *sf.* chancissure.
ʃã·slã[:t *a.* chancelant[e.
ʃã·sɔn[e] *v.* chansonn-.
—ɛt *sf.* chansonnette.
—je *sm.* chansonnier.
ʃã·sɔ̃ *sf.* chanson.
ʃã·sø[:z *a.* chanceuse, eux.
ʃã:t[e] *v.* chant-.
—a(:)bl *a.* chantable.
—ã[:t *a.* chantant[e.
ʃã·tiɲɔl *sf.* chantignole.
ʃã·tje *sm.* chantier.
ʃã·to *sm.* chanteau.
ʃã·t‖ɔn[e] *v.* chantonn-.
—ø:z, -œ:r *s.* chanteuse, eur.
ʃã·tplœ:r *sf.* chantepleure.
ʃã:tr *sm.* chantre.
—ɛl *sf.* chanterelle.
—əri *sf.* chantrerie.
ʃã·turn[e] *v.* chantourn-.
—a:ʒ *sm.* chantournage.
ʃã:vr *sm.* chanvre.
—ie ou -ije *sm.* chanvrier.
—ø[:z *a.* chanvreuse, eux.
ʃã:ʒ[e] *v.* chang- & change-.
— *sm.* change.
—a(:)bl *a.* changeable.
—ã[:t *a.* changeant[e.
—mã *sm.* changement.
—œ:r *sm.* changeur.
ʃe *prp.* chez.
ʃema = skema.
ʃeno = ʃɛno.
ʃe·ri *pp., a. & s.* chéri[e.
ʃerif *sm.* chérif.
ʃe·ris[-i:r] *v.* chériss-.
—a(:)bl *a.* chérissable.
ʃerybɛ̃ *sm.* chérubin.
ʃe·ti:v, -if *a.* chétive, if.
—te ou ʃe·tifte *sf.* chétiveté.
ʃez = *f. l. d.* **ʃe.**
ʃɛ *sm.* chai(s).
ʃɛdœ:vr *sm.* chef-d'œuvre.
ʃɛf *sm.* chef.
—ljø *sm.* chef-lieu.
ʃɛk ou **ʃɛjk** *sm.* cheik ou scheik.
ʃɛk *sm.* chèque.
ʃɛ:n *sm.* chêne.
—ɛ *sf.* chênaie.
—o *sm.* chêneau.
ʃɛ:n *sf.* chaîne.
—[e] *v.* chaîn-.
—a:ʒ *sm.* chaînage.
—e *a.* chaîné[e.
—ɛt *sf.* chaînette.
—ɔ̃ *sm.* chaînon.
—œ:r *sm.* chaîneur.
—tje *sm.* chaînetier.
ʃɛno *sm.* chéneau.
ʃɛnv‖i *sm.* chènevis.
—jɛ:r *sf.* chènevière.
ʃɛnvɔt *sf.* chènevotte.
—[e] *v.* chènevott-.
ʃɛ:r *sf.* chaire.
ʃɛ:r *sf.* chair.
ʃɛ:r *sf.* chère.
ʃɛ:r *a.* chère, cher.
ʃɛrʃ[e] *v.* cherch-.
—ø:z, -œ:r *s.* chercheuse, eur.
ʃɛ·rte *sf.* cherté.
ʃɛrvi *sm.* chervis.
ʃɛste:r *nprm.* Chester. *sm.* chester.
ʃɛ:vr *sf.* chèvre.
***—əfœ(:)j** *sm.* chèvrefeuille.
ʃɛ:z *sf.* chaise.
—je *sm.* chaisier.
ʃəbɛk *sm.* chebec.
ʃ(ə)mɛ̃ *sm.* chemin. **~ tfɛ:r** *sm.* ch.
ʃ(ə)min[e] *v.* chemin-. (de fer.
—e *sf.* cheminée.
—mã *sm.* cheminement.
—o *sm.* chemineau ou cheminot.
ʃ(ə)mi:z *sf.* chemise.
—ɛt *sf.* chemisette.
—jɛ:r, -je *s.* chemisière, ier.
—ri *sf.* chemiserie.

ʃ(ə)**nal** *sm.* chenal.
ʃ(ə)**napɑ̃** *sm.* chenapan.
ʃ(ə)**n‖ɛ** *sm.* chenet.
—**i** *sm.* chenil.
ʃ(ə)**ni:j** *sf.* chenille.
*—**ɛ:r** *sf.* chenillère.
ʃ(ə)**nik** *sm.* schnick.
ʃ(ə)**nik** *sm.* chenique.
—**ø:z, -œ:r** *s.* cheniqueuse, -eur.
ʃ(ə)**ny** *a.* chenu[e.
ʃətɛl *sm.* cheptel.
ʃ(ə)**val** *sm.* cheval.
—[e] *v.* cheval-.
—**ɛ** *sm.* chevalet.
—**in** *af.* chevaline.
—**je** *sm.* chevalier.
—**jɛ:r** *sf.* chevalière.
—**mɑ̃** *sm.* chevalement.
—**resk** *a.* chevaleresque.
—**ri** *sf.* chevalerie.
ʃ(ə)**vɛ** *sm.* chevet.
ʃ(ə)**vɛ:tr** *sm.* chevêtre.
ʃ(ə)**vi(:)j**[-ije] *v.* chevill-.
— *sf.* cheville.
*—**a:ʒ** *sm.* chevillage.
ʃ(e)**vije** *sm.* chevillier.
ʃ(ə)**vijɛt** *sf.* chevillette.
ʃəvjɔt *sf.* cheviote.
ʃəvl‖**y** *a.* chevelu[e.
—**y:r** *sf.* chevelure.
ʃ(ə)**vo** *sm. pl.* chevaux.
—**le·ʒe** *sm.* chevau-léger.
ʃ(ə)**vo:ʃ**[e] *v.* chevauch-.
—**ɑ̃**[:t *a.* chevauchant[e.
—**e** *sf.* chevauchée.
—**mɑ̃** *sm.* chevauchement.
ʃ(ə)**vø** *sm.* cheveu.
ʃəvr‖**ɛt** *sf.* chevrette.
—**əfœ(:)j** = ʃɛvrə...
—**iɛ:r, -ie** ou —**ijɛ:r, -ije** *s.* chevri-
—**ija:r** *sm.* chevrillard. (ère, ier.
—**o** *sm.* chevreau.
ʃəvrɔn[e] *v.* chevronn-.
ʃəvrɔt[e] *v.* chevrot-.
—**ɑ̃**[:t *a.* chevrotant[e.
—**ɛ̃** *sm.* chevrot(a)in.
—**in** *sf.* chevrotine.
—**mɑ̃** *sm.* chevrotement.
ʃəvrɔ̃ *sm.* chevron.
ʃəvrœ(:)j *sm.* chevreuil.
ʃi [ʃje] *v.* chi-.
ʃibuk *sm.* chibouk ou *sf.* chibouque.

ʃif *sf.* chiffe.
ʃifɔn[e] *v.* chiffonn-.
—**e** *a.* chiffonné[e.
—**jɛ:r, -je** *s.* chiffonnière, ier.
ʃifɔ̃ *sm.* chiffon.
ʃifr *sm.* chiffre.
—[e] *v.* chiffr-.
—**œ:r** *sm.* chiffreur.
ʃik *a. & sm.* chic.
ʃik[e] *v.* chiqu-.
ʃik *sf.* chique.
ʃikan[e] *v.* chican-.
— *sf.* chicane.
—**jɛ:r, -je** *s.* chicanière, ier.
—**ø:z, -œ:r** *s.* chicaneuse, eur.
—**ri** *sf.* chicanerie.
ʃika:r *sm.* chicard.
ʃikɛ *sm.* chiquet.
ʃikɛt[-kte] *v.* chiquette.
ʃikno:d *sf.* chiquenaude.
ʃiko *sm.* chicot.
ʃikɔ·re *sf.* chicorée.
ʃikɔt[e] *v.* chicot-.
ʃikɔtɛ̃ *sm.* chicotin.
ʃikɔ̃ *sm.* chicon.
ʃik‖**œ:r** *sm.* chiqueur.
—**ri** *sf.* chiquerie.
ʃi(:)l *sm.* chyle.
ʃil‖**i** *nprm.* Chili.
—**jɛn, -jɛ̃** *a.* chilien[ne. *s.* Chilien[ne.
ʃi(:)m *sm.* chyme.
ʃimerik *a.* chimérique.
ʃimɛ:r *sf.* chimère.
ʃim‖**i** *sf.* chimie.
—**ik** *a.* chimique.
—**ist** *sm.* chimiste.
ʃin[e] *v.* chin-.
—**a:ʒ** *sm.* chinage.
ʃi(:)n *.nprf.* Chine.
*—**wa**[:z *a.* chinois[e. *s.* Chinois[e.
*—**wazri** *sf.* chinoiserie.
ʃiɲ[e] *v.* chign-.
—**a:r** *sm.* chignard.
ʃiɲɔ̃ *sm.* chignon.
ʃip[e] *v.* chip-.
ʃipi *sf.* chipie.
ʃipɔt[e] *v.* chipot.
—**jɛ:r, -je** *s.* chipotière, ier.
ʃipø:z, -œ:r *s.* chipeuse, eur.
ʃipr *nprf.* Chypre.
ʃiryrʒ‖**i** *sf.* chirurgie.
—**ik** *a.* chirurgique.

—**ikal** *a.* chirurgical[e.
—**jɛ̃** *sm.* chirurgien.
ʃism ou **ʃizm** *sm.* schisme.
ʃist *sm.* schiste.
ʃiʃ *a.* chiche.
—**ard, -a:r** *a.* chichard[e.
—**ri** *sf.* chicherie.
—**te** *sf.* chicheté.
ʃizm = **ʃism**.
ʃjas *sf.* chiasse.
ʃjɛn *sf.* chienne.
—[e] *v.* chienn-.
—**e** *sf.* chiennée.
—**ri** *sf.* chiennerie.
ʃjɛ̃ *sm.* chien.
—**dɑ̃** *sm.* chiendent.
ʃjɔt *sf. pl.* chiottes.
ʃjurm *sf.* chiourme.
ʃjy:r *sf.* chiure.
ʃla(:)g [**ʃlage**] *v.* schlagu-.
— *sf.* schlague.
ʃlit[e] *v.* schlitt-.
ʃm . . . = **ʃəm . . .**
ʃn . . . = **ʃən . . .**
ʃo *sf.* chaux.
ʃo[:**d** *a., sm. & sf.* chaud[e.
—**jɛ:r** *sf.* chaudière.
—**o** *sm.* chaudeau.
—**pis** *sf.* chaude-pisse.
ʃo·drɔn‖**e** *sf.* chaudronnée.
—**je** *sm.* chaudronnier.
—**ri** *sf.* chaudronnerie.
ʃo·drɔ̃ *sf.* chaudron.
ʃo:f[e] *v.* chauff-.
— *sf.* chauffe.
—**asjɛt** *sm.* chauffe-assiette.
—**a:ʒ** *sm.* chauffage.
—**e** *sm.* chauffé.
—**li** *sm.* chauffe-lit.
—**ø:z** *sf.* chauffeuse.
—**œ:r** *sm.* chauffeur.
—**pje** *sm.* chauffe-pieds.
—**rɛt** *sf.* chaufferette.
—**ri** *sf.* chaufferie.
ʃofsuri *sf.* chauve-souris.
ʃo·fu:r *sm.* chaufour.
ʃo·furn‖**əri** *sf.* chaufournerie.
—**je** *sm.* chaufournier.
ʃo·fwa:r *sm.* chauffoir.
ʃo:l[e] *v.* chaul-.
—**a:ʒ** *sm.* chaulage.
—**je** *sm.* chaulier.
ʃo:m[e] *v.* chôm-.
—**a(:)bl** chômable.
—**a:ʒ** *sm.* chômage.
ʃo:m[e] *v.* chaum-.
— *sm.* chaume.
—**a:ʒ** *sm.* chaumage.
—**i(:)n** *sf.* chaumine.
—**jɛ:r** *sf.* chaumière.
ʃo:s[e] *v.* chauss-.
— *sf.* chausse.
—**a:ʒ** *sm.* chaussage.
ʃo·se *sf.* chaussée.
ʃo·s‖**ɛt** *sf.* chaussette.
—**õ** *sm.* chausson.
—**œ:r** *sm.* chausseur.
—**pje** *sm.* chausse-pied.
—**tje** *sm.* chaussetier.
—**trap** *sf.* chausse-trape.
—**y:r** *sf.* chaussure.
ʃo:v *a.* chauve.
ʃo·vin, -vɛ̃ *a.* chauvin[e.
—**izm** ou **-izm** *sm.* chauvinisme.
—**ist** *sm.* chauviniste.
ʃo·vis[-i:r] *v.* chauviss-.
ʃo·vsuri ou **ʃofsuri** *sf.* chauve-
ʃo:z *sf. & sm.* chose. (souris.
ʃɔk[e] *v.* choqu-.
— *sm.* choc.
—**ɑ̃**[:**t** *a.* choquant[e.
ʃɔkɔla ou **-la** *sm.* chocolat.
ʃɔkɔla·t‖**jɛ:r, -je** *s.* chocolatière,
—**ri** *sf.* chocolaterie. (ier.
ʃɔp[e] *v.* chop(p)-.
ʃɔp *sf.* chope.
—**in** *sf.* chopine.
—**in**[e] *v.* chopin-.
ʃ:t *int.* chut.
ʃte = **ʒɔte**.
ʃu *sm.* chou. ∼ **blɑ̃** chou blanc. ∼ **d brysɛl** chou de Bruxelles. ∼ **fri·ze** chou frisé. ∼ **flœ:r** chou-fleur. ∼ **krut** *sf.* choucroute. ∼ **navɛ** chou-navet. ∼ **palmje** chou-palmier. ∼ **ra:v** chou-rave.
ʃuflik[e] *v.* choufliqu-.
—**œ:r** *sm.* choufliqueur.
ʃukɑ *sm.* choucas.
ʃukɛ *sm.* chouquet.
ʃurin[e] *v.* chourin-.
—**œ:r** *sm.* chourineur.
ʃuʃut[e] *v.* chouchout-.
ʃwa *sm.* choix.

ʃwa *ind. prés. sg.* I. & III. choŀe.
ʃwa(:)j[-aje] *v.* choy-. (II. choies.
ʃwa:r *inf.* choir.
ʃwa-zis[-i:r] *v.* choisiss-.
ʃwɛt *sf.* chouette.
ʃwɛt *a.* chouette.
ʃv . . . = **ʃəv . . .**
ʃyʃ[e] *v.* chuch-.
— *sm.* chuche.
—ɛt [ʃyʃte] *v.* chuchett-.
ʃyʃɔt[e] *v.* chuchot-.
—mɑ̃ *sm.* chuchotement.
—ø:z, -œ:r *s.* chuchoteuse, eur.
—ri *sf.* chuchoterie.
ʃyt[e] *v.* chut-.
ʃyt *sf.* chute.
ʃɥɛ̃:t[e] ou **ʃɥœ̃:t**[e] *v.* chuint-.
—ɑ̃ *am.* chuintant.

t.

t *pron. pers.* te, t'.
t *devant les cons. soufflées* = **d.**
t *forme abrégée d.* **ty**, *p. e.* **t a vy.**
t *forme abrégée d.* **ɛt**, *p. e.* **il t isi.**
t *son de liaison, p. e.* **lɔʒ t il?**
ta *a. poss.* ta.
taba *sm.* tabac.
tabarɛ̃ *sm.* tabarin.
tabarin‖**a:ʒ** *sm.* tabarinage.
—ik *a.* tabarinique.
taba‖**tjɛ:r** *sf.* tabatière.
—ʒi *sf.* tabagie.
tabɛ(l)lɛ:r *a.* tabellaire.
tabɛrnakl ou **-akl** *sm.* tabernacle.
tabi *sm.* tabis.
tabi:z[e] *v.* tabis-.
ta(:)bl *sf.* table.
—[table] *v.* tabl-.
***—aty:r** *sf.* tablature.
***—e** *sf.* tablée.
***—ɛt** *sf.* tablette.
***—ɛtri** *sf.* tabletterie.
***—ətje** *sm.* tabletier.
***—ie** ou **-ije** *sm.* tablier.
***—o** *sm.* tableau.
***—otɛ̃** *sm.* tableautin.
taburɛ *sm.* tabouret.
tadi:r *loc. adv.* = **sɑtadi:r.**
tadɔrn *sf.* tadorne.
taf[e] *v.* taff-.
— *sf.* taffe.
t:afɛ *adv.* = **tutafɛ.**
tafja *sm.* tafia.
tafta ou **tafta** *sm.* taffetas.
ta(:)j . . . = **ta(:)j . . .**
tak[e] *v.* taqu-.
tak *sm.* tac.
takɛ *sm.* taquet.
takin, -kɛ̃ *a.* taquin[e.
—[e] *v.* taquin-.
—ri *sf.* taquinerie.
taks[e] *v.* tax-.
— *sf.* taxe.
—atœ:r *sm.* taxateur.
—ɑ-sjɔ̃ *sf.* taxation.
takt *sm.* tact.
—ik *sf.* tactique.
—il *a.* tactile.
—ilite *sf.* tactilité.
—isjɛ̃ *sm.* tacticien.
t:aku *adv.* = **tutaku.**
takwa:r *sm.* taquoir.
tal[e] *v.* tall-.
— *sf.* talle.
talɑ̃ *sm.* talent.
talɛ:r *sm.* thaler.
talismɑ̃ ou **-izmɑ̃** *sm.* talismân.
taljɔm *sm.* thallium.
taljɔ̃ *sm.* talion.
talk *sm.* talc.
—ø[:z *a.* talqueuse, eux.
talmu:z *sf.* talmouse.
talmy(:)d *sm.* talmud.
***—ik** *a.* talmudique.
***—ist** *sm.* talmudiste.
talɔn[e] *v.* talonn-.
—jɛ:r *sf.* talonnière.
talɔʃ *sf.* taloche.
—[e] *v.* taloch-.
talɔ̃ *sm.* talon.
t:alœ:r *adv.* = **tutalœ:r.**
tal‖**y** *sm.* talus.
—yt[e] *v.* talut-.
—yta:ʒ *sm.* talutage.
tamanwa:r *sm.* tamanoir.
tamarɛ̃ *sm.* tamarin.
tamari *sm.* tamaris.
tamarinje *sm.* tamarinier.

tami *sm.* tamis.
taminje *sm.* taminier.
tamiːz *nprf.* Tamise.
tamiːz[e] *v.* tamis-.
—**aːʒ** *sm.* tamisage.
—**je** *sm.* tamisier.
—**œːr** *sm.* tamiseur.
—**ri** *sf.* tamiserie.
tamtam *sm.* tam-tam.
tan *sf.* tanne.
tan[e] *v.* tann-.
—**aːʒ** *sm.* tannage.
—**e** *a.* tanné[e.
—**ɑ̃**[ːt *a.* tannant[e.
—**ɛ̃** *sm.* tanin.
tanɛ·zi *sf.* tanaisie.
tanjɛːr *sf.* tanière.
tan|**œːr** *sm.* tanneur.
—**ri** *sf.* tannerie.
tap[e] *v.* tap-.
— *sf.* tape.
tapaːʒ *sm.* tapage.
*—**øːz, -œːr** *a. & s.* tapageuse, eur.
tape *a.* tapé[e.
tape *sf.* tapée.
tapɛt *sf.* tapette.
tapɛ̃ *sm.* tapin.
tapi *sm.* tapis.
tapinwa(ɑ̃ ∾ *loc. adv.*) en tapinois.
tapiːr *sm.* tapir.
tapis[-iːr[*vr.* tapiss-.
tapis[e] *v.* tapiss-.
—**jɛːr, -je** *s.* tapissière, ier.
—**ri** *sf.* tapisserie.
tapjɔka *sm.* tapioca.
tapky *sm.* tape-cul ou tapecu.
tapɔt[e] *v.* tapot-.
tapɔ̃ *sm.* tapon.
taːr *adv.* tard.
taːr *sf.* tare.
—[e] *v.* tar-.
tarabyst[e] *v.* tarabust-.
taraːr *sm. & int.* tarare.
tarask *sf.* tarasque.
tarɑ̃ːt *nprf.* Tarente.
—**ɛl** *sf.* tarentelle.
—**in, -ɛ̃** *a. & s.* tarentin[e.
tarɑ̃·tyl *sf.* tarentule.
tard[e] *v.* tard-.
—**iːv, -if** *a.* tardive, if.
—**ivte** ou **-ifte** *sf.* tardiveté.
tare *a.* taré[e.

tarẽ *sm.* tarin.
targ[e] *v.* targu-.
tari *sm.* tari.
tarif *sm.* tarif.
—[e] *v.* tarif-.
—**i**[-fje] *v.* tarifi-.
taris[-iːr] *v.* tariss-.
—**a**(ː)**bl** *a.* tarissable.
—**mɑ̃** *sm.* tarissement.
tarjɛːr *sf.* tarière.
tarlatan *sf.* tarlatane.
taro *sm. pl.* tarots.
taro *sm.* taraud.
taroːd[e] *v.* taraud-.
—**aːʒ** *sm.* taraudage.
tars *sm.* tarse.
—**je** *sm.* tarsier.
—**jɛn, -jɛ̃** *a.* tarsien[ne.
tart *sf.* tarte.
tartan *sf.* tartane.
tartaːr *a. & sm.* tartare.
tartɑ̃ *sm.* tartan.
tart|**ɔlɛt** *sf.* tartelette.
—**i**(ː)**n** *sf.* tartine.
tartr *sm.* tartre.
—**ik** *a.* tartrique.
—**ø** *am.* tartreux.
tartu(ː)**j**[-uje] *v.* tartouill-.
*—**œːr** *sm.* tartouilleur.
tartyf *sm.* tartufe.
—**i**[-fje] *v.* tartufi-.
—**ri** *sf.* tartuferie.
tarup *sf.* taroupe.
tarʒ *sf.* targe.
—**ɛt** *sf.* targette.
tas *sf.* = **tɑːs.**
tasɛt *sf.* tassette.
tasɛt *sm.* tacet.
tasit *a.* tacite.
tasityrn *a.* taciturne.
—**ite** *sf.* taciturnité.
taʃ[e] *v.* tach-.
— *sf.* tache.
—**ɑ̃**[ːt *a.* tachant[e.
—**ɛt** [taʃte] *v.* tachett-.
tatɛrsal *sm.* tattersall.
tatij . . . = **tɑ·t . . .**
tatu[-twe] *v.* tatou-.
tatu *sm.* tatou.
tatu(ː)**j**[-uje] *v.* tatouill-.
— *sf.* tatouille.
tatwaːʒ *sm.* tatouage.

tavajɔl *sf.* tavaïolle.
tavajõ *sm.* tavaillon.
tavɛl [tavle] *v.* tavell-.
tavɛrn *sf.* taverne.
—**jɛ:r, -je** *s.* tavernière, ier.
tav(ə)ly:r *sf.* tavelure.
ta:ʒ *nprm.* Tage.
tɑ *sm.* tas.
tɑ(:)j[e] *v.* taill-.
— *sf.* taille.
—**a(:)bl** *a.* taillable.
—**a(:)d** *sf.* taillade.
—**a(:)d**[-ade] *v.* taillad-.
—**ã** *sm.* taillant.
—**ã·dje** *sm.* taillandier.
—**ã·dri** *sf.* taillanderie.
—**dus** *sf.* taille-douce.
—**e** *a.* taillé[e.
—**i** *sm.* taillis.
—**mɛ:r** *sm.* taille-mer.
—**ø:z, -œ:r** *s.* tailleuse, eur.
—**plym** *sm.* taille-plume.
—**wa:r** *sm.* tailloir.
tɑ:s[e] *v.* tass-.
tɑ:s *sf.* tasse.
—**e** *sf.* tassée.
tɑ·smã *sm.* tassement.
tɑ·so *sm.* tasseau.
tɑ:ʃ[e] *v.* tâch-.
— *sf.* tâche.
—**rõ** *sm.* tâcheron.
tɑ:t[e] *v.* tât-.
—**ijɔn, -ijõ** ou **tat...** *s.* tatillon[ne.
—**ijɔn[e]** ou **tat...** *v.* tatillonn-.
—**ijɔna:ʒ** ou **tat...** *sm.* tatillon-
—**mã** *sm.* tâtement. (nage.
—**ɔn[e]** *v.* tâtonn-.
—**ɔnmã** *sm.* tâtonnement.
—**ɔnø:z, -œ:r** *s.* tâtonneuse, eux.
—**ø:z, -œ:r** *s.* tâteuse, eur.
—**õ** (**a ∾** *loc. adv.*) à tatons.
—**vɛ̃** *sm.* tâte-vin.
tã *sm.* tan.
tã *sm.* taon.
tã *sm.* temps.
tã *adv.* tant. **∾ kə** *cj.* tant que.
tã *ind. prés. sg. d.* **tã:d.** III. tend. I. & II. tends.
tã·bu(:)j *sf.* tambouille.
tã·bu:r *sm.* tambour.
*—**ɛ̃** *sm.* tambourin.
*—**in[e]** *v.* tambourin-.
*—**ina:ʒ** *sm.* tambourinage.
*—**inœ:r** *sm.* tambourineur.
*—**maʒɔ:r** *sm.* tambour-major.
*—**mɛ:tr** *sm.* tambour-maître.
tã:d[r] *v.* tend-.
—**ã:s** *sf.* tendance.
—**ã[:t** *a.* tendant[e.
—**ɛ:r** *sm.* tender.
—**inø[:z** *a.* tendineuse, eux.
tã·dɛm *sm.* tandem.
tã·di(s)k(ə) *cj.* tandis que.
tã·d|põ *sm.* tendon. (pièges.
—**œ:r də pjɛ:ʒ** *sm.* tendeur de
—**r** *inf. d.* **tã:d.** tendre.
tã:dr *a.* tendre.
—**ɛs** *sf.* tendresse.
—**ɔte** *sf.* tendreté.
—**õ** *sm.* tendron.
tã·du:r *sm.* tandour.
tã·d|wa:r *sm.* tendoir.
—**y** *a. & sf.* tendu[e.
tã:g *sf.* tangue.
tã:g[e] *v.* tangu-.
—**a:ʒ** *sm.* tangage.
tã·gara *sm.* tangara.
tã:k(ə) *cj.* tant que.
tã·mjø *adv.* tant mieux.
tã:p *sf.* tempe.
tã·per|amã *sm.* tempérament.
—**aty:r** *sf.* température.
—**ã:s** *sf.* tempérance.
—**ã[:t** *a.* tempérant[e.
—**e** *a.* tempéré[e.
tã·petyø[:z *a.* tempétueuse, eux.
tã·pe:r [-ɛ·re ou -e·re] *v.* tempèr-.
tã·pɛ:t *sf.* tempête.
—[**e**] *v.* tempêt-.
tã·pi *adv.* tant pis.
tã:pl *sm.* temple.
—**ie** ou **-ije** *sm.* templier.
tã·pɔn[e] *v.* tamponn-.
—**mã** *sm.* tamponnement.
tã·pɔr|alite *sf.* temporalité.
—**ɛl** *a. & s.* temporel[le.
—**ɛ:r** *a.* temporaire.
tã·pɔri:z[e] *v.* temporis-.
*—**atris, -atœ:r** *a. & s.* temporisatrice, ateur.
*—**a·sjõ** *sf.* temporisation.
*—**mã** *sm.* temporisement.
*—**œ:r** *sm.* temporiseur.
tã·põ *sm.* tampon.

tã:s[e] *v.* tanc- & tanç-.
tã·sjɔ̃ *sf.* tension.
tã·sjɔ̃ *int.* = **atã·sjɔ̃**.
tã:ʃ *sf.* tanche.
tãt = *f. l. d.* **tã**.
tã:t *sf.* tante.
tã:t *sf.* tente.
tã:t[e] *v.* tent-.
—**akyl** *sm.* tentacule.
—**atif** :v *sf.* tentative.
—**atris, -atœ:r** *s.* tentatrice, ateur.
—**a·sjɔ̃** *sf.* tentation.
—**ã**[:t *a.* tentant[e.
tã·tɛ *sm.* tantet.
tã·tinɛ *sm.* tantinet.
tã·tjɛm *sm.* tantième.
tã·to *adv. & cj.* tantôt.
tã·ty:r *sf.* tenture.
tã·ʒ‖**ã:s** *sf.* tangence.
—**ã**[:t *a. & sf.* tangent[e.
—**i**(:)**bl** *a.* tangible.
te ou **tɛ** *a. poss.* tes.
te *sm.* thé.
te *sm.* té ou t.
teɑ:tr *sm.* théâtre.
—**al** *a.* théâtral[e.
te‖**ist** *sm.* théiste.
—**izm** ou **-izm** *sm.* théisme.
tejɛ:r *sf.* théière.
telamɔ̃ *sm. pl.* télamons.
telefo:n ou **-fɔn** *sm.* téléphone.
—**ik** *a.* téléphonique.
telegraf *sm.* télégraphe.
—**i** *sf.* télégraphie.
—**i**[-fje] *v.* télégraphi-.
—**ik** *a.* télégraphique.
—**ist** *sm.* télégraphiste.
telegram *sm.* télégramme.
telɛskɔp *sm.* télescope.
—[e] *vr.* télescop-.
—**ik** *a.* télescopique.
temer‖**ɛ:r** *a.* téméraire.
—**ite** *sf.* témérité.
temwaɲ[e] *v.* témoign-.
—**a:ʒ** *sm.* témoignage.
temwɛ̃ *sm.* témoin.
tenas = **tənas**.
—**ite** *sf.* ténacité.
tenebrø[:z *a.* ténébreuse, eux.
teniɛ(:)**br** *sf. pl.* ténèbres.
te·nja *sm.* ténia.
tenɔ:r *sm.* ténor.

ten‖**y** *a.* ténu[e.
—**ɥite** *sf.* ténuité.
teɔdise *sf.* théédicée.
teɔ‖**krasi** *sf.* théocratie.
—**krat** *sm.* théocrate.
—**kratik** *a.* théocratique.
teɔlɔʒ‖**i** *sf.* théologie.
—**ik** *a.* théologique.
—**jɛ̃** *sm.* théologien.
teɔrɛ(:)**m** *sm.* théorème.
teɔr‖**i** *sf.* théorie.
—**ik** *a.* théorique.
—**isjɛ̃** *sm.* théoricien.
teɔsɔf *sm.* théosophe.
—**i** *sf.* théosophie.
terapø·tik *sf.* thérapeutique.
tere‖**bã·ti**(:)**n** *sf.* térébenthine.
—**bɛ̃:t** *sf.* térébinthe.
terin *sf.* = **tɛrin**.
tetan‖**ik** *a.* tétanique.
—**o:s** ou **-ɔ**(:)**s** *sm.* tétanos.
teta:r *sm.* = **tɛta:r**.
tetra‖**ɛ**(:)**dr** *sm.* tétraèdre.
—**gɔn** *sm.* tétragone.
—**lɔʒi** *sf.* tétralogie.
tetra *sm.* tétras.
tezɔri:z[e] *v.* thésauris-.
*—**ø:z, -œ:r** *a. & s.* thésauriseuse, eur.
tɛ ou **te** *a. poss.* tes.
tɛ *ind. prés. sg. d.* **tɛ:z.** III. tait.
tɛ *sf.* taie. (I. & II. tais.
tɛ *sm.* têt.
tɛjɔ̃ *sm.* tayon.
tɛkn‖**ik** *a. & sf.* technique.
—**isjɛ̃** *sm.* technicien.
tɛknɔlɔʒ‖**i** *sf.* technologie.
—**ik** *a.* technologique.
tɛkst *sm.* texte.
—**il** *a.* textile.
—**y:r** *sf.* texture.
—**ɥɛl** *a.* textuel[le.
—**ɥɛ:r** *a. & sm.* textuaire.
tɛktris *af.* tectrice.
tɛl *a. & s.* tel[le.
tɛlin *sf.* telline.
tɛljɛ:r *sf.* tellière.
tɛlmã *adv.* tellement.
tɛ(**l**)**ly:r** *sm.* tellure.
*—**ik** *a.* tellurique.
tɛ(:)**m** *sm.* thème.
tɛɲ [tɛ̃:dr] *v.* teign-.
tɛɲ *sf.* teigne.

—**ø**[:z *a.* teigneuse, eux.
tɛɲas *sf.* teignasse.
tɛ:r *inf. d.* **tɛ:z.** taire.
tɛ:r *adv.* ter.
tɛ:r *sf.* terre.
—[e] *v.* terr-.
*—**as** *sf.* terrasse.
*—**as**[e] *v.* terrass-.
*—**asje** *sm.* terrassier.
*—**asmɑ̃** *sm.* terrassement.
*—**atɛ:r** *adv. & sm.* terre à terre.
*—**a:ʒ** *sm.* terrage.
*—**ɛstr** *a.* terrestre.
*—**ɛ̃** *sm.* terrain.
tɛri . . . = **tɛrri . . .**
tɛr|in *sf.* terrine.
—**ine** *sf.* terrinée.
—**itɔrjal** *a.* territorial[e.
—**itwa:r** *sm.* territoire.
—**je** *sm.* terrier.
—**jɛ̃** *sm.* terrien.
tɛrm *sm.* terme.
tɛrm *sm. pl.* thermes.
—**al** *a.* thermal[e.
tɛrmin[e] *v.* termin-.
—**ɛ·zɔ̃** *sf.* terminaison.
—**ɔlɔʒi** *sf.* terminologie.
—**y(:)s** *sm.* terminus.
tɛrmidɔ:r *sm.* thermidor.
tɛrmit *sm.* termite. (que.
tɛrmo|elɛktrik *a.* thermo-électri-
—**elɛktrisite** *sf.* thermo-électricité.
—**mɛ(:)tr** *sm.* thermomètre.
—**skop** *sm.* thermoscope.
tɛrn *sm.* terne.
tɛrn *a.* terne.
tɛrnɛ:r *a.* ternaire.
tɛrnis[-i:r] *v.* terniss-.
—**y:r** *sf.* ternissure. (terre-neuve.
tɛrnœ:v *nprf.* Terre-Neuve. *sm.*
*—**je** *sm.* terre-neuvier.
tɛrnwa ou **-nwa** *sf.* terre-noix.
tɛro *sm.* terreau.
tɛ·rø[:z *a.* terreuse, eux.
tɛrplɛ̃ *sm.* terre-plein.
tɛ(r)r|i(:)bl *a.* terrible.
—**ifi**[-fje] *v.* terrifi-.
—**ɔrism** ou **-izm** *sm.* terrorisme.
—**ɔri:z**[e] *v.* terroris-.
—**œ:r** *sf.* terreur.
tɛrs[e] *v.* terc- & terç-, ou ters-.
—**ɛ** *sm.* tercet.
—**jɛ:r** *a.* tertiaire.
—**jo** *sm.* tertio.
tɛrtr *sm.* tertre.
tɛrwa:r *sm.* terroir.
tɛrʒivɛrs[e] *v.* tergivers-.
—**ɑ·sjɔ̃** *sf.* tergiversation.
tɛsɔnjɛ:r *sf.* taissonnière.
tɛsɔ̃ *sm.* taisson.
tɛsɔ̃ *sm.* tesson.
tɛst *sm.* test.
tɛst[e] *v.* test-.
—**amɑ̃** *sm.* testament.
—**amɑ̃:tɛ:r** *a.* testamentaire.
—**atris, -atœ:r** *s.* testatrice, ateur.
tɛstase *a.* testacé[e.
tɛstikyl *sm.* testicule.
tɛstimɔnjal *a.* testimonial[e.
tɛt[e] *v.* tett-. [*inf.* téter ou teter].
— *sf.* tette.
tɛ:t *sf.* tête.
*—**a:r** *sm.* têtard.
*—**atɛ(:)t** *sm.* tête-à-tête.
*—**bɛ:ʃ** *loc. adv.* tête-bêche.
*—**jɛ:r** *sf.* têtière.
tɛtɔ̃ *sm.* teton.
tɛtwa *impér.* tais-toi.
tɛ(·)ty *a. & s.* têtu[e.
tɛ:z [tɛ:r] *v.* tais-.
tɛ:z *sf.* thèse.
tɛ̃ *sm.* tain.
tɛ̃ *sm.* thym.
tɛ̃ *int.* tin. (I. & II. tins.
tɛ̃† *passé déf. d.* **tjɛn.** *sg.* III. tint.
tɛ̃ *ind. prés. sg. d.* **tɛɲ.** III. teint. I. & II. teins. *am. & sm.* teint.
tɛ̃·bal *sf.* timbale.
—**je** *sm.* timbalier.
tɛ̃:br[e] *v.* timbr-.
— *sm.* timbre. ∾ **post** *sm.* timbre-
—**a:ʒ** *sm.* timbrage. (poste.
—**e** *a.* timbré[e.
—**œ:r** *sm.* timbreur.
tɛ̃:dr *inf. d.* **tɛɲ.** teindre.
tɛ̃·ktɔrjal *a.* tinctorial[e.
tɛ̃·pan|it *sf.* tympanite.
—**ism** ou **-izm** *sm.* tympanisme.
—**i:z**[e] *v.* tympanis-.
—**ɔ̃** *sm.* tympanon.
tɛ̃·pɑ̃ *sm.* tympan.
tɛ̃[:t *pp. d.* **tɛɲ,** *sf. & sm.* teint[e.
—[e] *v.* teint-.
tɛ̃:t† *passé déf. d.* **tjɛn.** *pl.* II. tîntes.

tɛ̃:t[ə] *v.* tint-.
—ama:r *sm.* tintamarre.
—ɛ̃ *int.* tintin.
—inabylā[:t *a.* tintinnabulant[e.
—mɑ̃ *sm.* tintement.
—wɛ̃ *sm.* tintouin.
tɛ̃·ty:r *sf.* teinture.
***—je** *sm.* teinturier.
***—ri** *sf.* teinturerie.
tə *pron. pers.* te.
t(ə)**n**|**a**(:)**bl** *a.* tenable.
—as *a.* tenace.
—asite *sf.* = **ten** . . .
—a(:)**j** *sf.* (surtout *pl.*) tenaille.
—a(:)**j**[ə] *v.* tenaill-.
—a(·)**jmɑ̃** *sm.* tenaillement.
—a(·)**jɔ̃** *sm.* tenaillon.
—ɑ̃ *sm.* tenant.
—ɑ̃·sje *sm.* tenancier.
—e *impér. & int.* tenez.
—i:r *inf. d.* **tjɛn.** tenir.
—ɔ̃ *sm.* tenon. (de livres.
—œ:r *sf.* teneur. ∾ **də li:vr** *sm.* t.
—y *pp., a. & sf.* tenu[e.
tət|**ɛ̃** *sm.* tetin.
—in *sf.* tetine.
—ɔ̃ = **tɛtɔ̃.**
tibja *sm.* tibia.
tibo:d *sf.* thibaude.
ti(:)**br** *nprm.* Tibre.
tif|**ik** *a.* typhique.
—ɔi(:)**d** *a.* typhoïde.
tifɔ̃ *sm.* typhon.
tify(:)**s** *sm.* typhus.
ti(:)**gr** *sm.* tigre.
***—e** *a.* tigré[e.
***—ɛs** *sf.* tigresse.
ti(:)**j** *sf. & sm.* tille.
tijak *sm.* tillac.
tija:ʒ *sm.* tillage.
tijœl *sm.* tilleul.
tijø:z, -œ:r *s.* tilleuse, eur.
tik *sm.* tic.
tik *sf.* tique.
tik[ə] *v.* tiqu-.
tikɛt *sm.* ticket.
tikø:z, -œ:r *s.* tiqueuse, eur.
tiktak *int. & sm.* tictac.
tikt|**e** *a.* tiqueté[e.
—y:r *sf.* tiqueture.
tilbyri *sm.* tilbury.
tild *sm.* tilde.

tima:r *sm.* timar.
timi(:)**d** *a.* timide.
***—ite** *sf.* timidité.
timɔn|**je** *sm.* timonier.
—jɛ:r *sf.* timonière.
timɔre *a.* timoré[e.
timɔ̃ *sm.* timon.
tin *sf.* tine.
—ɛt *sf.* tinette.
tiɲas *sf.* tignasse.
tiɲɔ̃ *sm.* tignon.
tip *sm.* type.
—ik *a.* typique.
tipɔgraf *sm.* typographe.
—i *sf.* typographie.
—ik *a.* typographique.
tipyl *sf.* tipule.
ti:r *nprm.* Tyr.
ti:r[ə] *v.* tir-.
— *sm.* tir.
***—a**(:)**d** *sf.* tirade.
tiran|**i** *sf.* tyrannie.
—ik *a.* tyrannique.
—i:z[ə] *v.* tyrannis-.
—o *sm.* tyranneau.
tiras[ə] *v.* tirass-.
— *sf.* tirasse.
tira:ʒ *sm.* tirage.
tirɑ(:)**j**[ə] *v.* tiraill-.
—mɑ̃ *sm.* tiraillement.
—œ:r *sm.* tirailleur.
—ri *sf.* tirailleries.
tirɑ̃ *sm.* tyran.
ti·r|**ɑ̃** *sm.* tirant.
—bal *sm.* tire-balle.
—bɔt *sm.* tire-botte.
—bu:r *sm.* tire-bourre.
—buʃɔ̃ *sm.* tire-bouchon.
—butɔ̃ *sm.* tire-bouton.
—dɛl (**a** ∾ *loc. adv.*) à tire-d'aile.
—e *a. & sm.* tiré[e.
—ɛ *sm.* tiret.
—ɛt *sf.* tirette.
—fɔ̃ *sm.* tire-fond.
—klu *sm.* tire-clou.
—larigo (**a**∾ *adv.*) à tire-larigot.
—lɛ(:)**n** *sf.* tire-laine.
—lin *sm.* tire-ligne.
***—li:r** *sf. & sm.* tirelire.
—lja:r *sm.* tire-liard.
***—ø:z, -œ:r** *s.* tireuse, eur.
—pje *sm.* tire-pied.

—**pwɛ̃(:t)** *sm.* tire-point(e).
*—**ri** *sf.* tirerie.
*—**wa:r** *sm.* tiroir.
tirɔl *nprm.* Tyrol.
—**jɛn, -jɛ̃** *a. & sf.* tyrolien[ne.
tirs *sm* thyrse. (*s.* Tyrolien[ne.
tirsu *sm.* tire-sou.
tirtɛ(:)n *sf.* tiretaine.
tis[e] *v.* tiss-.
—**a:ʒ** *sm.* tissage.
—**œ:r** *sm.* tisseur.
—**rɑ̃** *sm.* tisserand.
—**rɑ̃·dri** *sf.* tisseranderie.
—**y** *a. & sm.* tissu[e.
—**y:r** *sf.* tissure.
—**ytje** *sm.* tissutier.
tit *af.* = **ptit.**
titan *sm.* titane.
—**ik** *a.* titanique.
titil[e] *v.* titill-.
—**ɑ·sjɔ̃** *sf.* titillation.
titr *sm.* titre.
—[e] *v.* titr-.
—**a:ʒ** *sm.* titrage.
—**e** *a.* titré[e.
tity(:)b [-ybe] *v.* titub-.
*—**ɑ̃**[:t *a.* titubant[e.
titylɛ:r *a. & sm.* titulaire.
tity(:)s *nprm.* Titus. **a la ∾** *loc. adv.*
ti·zan(:)n *sf.* tisane.
*—**je** *sm.* tisanier.
ti·zɔn[e] *v.* tisonn-.
—**e** *a.* tisonné[e.
—**je** *sm.* tisonnier.
—**ø:z, -œ:r** *s.* tisonneuse, eur.
ti·zɔ̃ *sm.* tison.
ti:ʒ *sf.* tige.
*—**ɛt** *sf.* tigette.
tja:r *sf.* tiare.
tjɛ(:)d *a.* tiède.
*—**is**[-i:r] *v.* tiédiss-.
*—**œ:r** *sf.* tiédeur.
tjɛn, tjɛ̃ *s.* tien[ne.
tjɛn [tɔni:r] *v.* tienn-.
tjɛ:r *sm.* tiers.
tjɛri *nprm.* Thierri.
tjɛrpwɛ̃ *sm.* tiers-point.
tjɛrs, tjɛ:r *a., sf. & sm.* tierce, tiers.
—[e] *v.* tierc- & tierç-.
—**ɔlɛ** *sm.* tiercelet.
—**ɔmɑ̃** *sm.* tiercement.
—**ɔrɔ̃** *sm.* tierceron.
tjɛ̃ *m. d.* **tjɛn.** tien. (I. & II. tiens.
tjɛ̃ *ind. prés. sg. d.* **tjɛn.** III. tient.
tjɛ̃·dr‖**e** *fut. d.* **tjɛn.** *sg.* I. tiendrai. *pl.* II. tiendrez.
—**ɛ** *cond. d.* **tjɛn.** *pl.* I III. tiendraient. *sg.* III. tiendrait. I. & II. tiendrais.
tjɔ̃·vil *nprf.* Thionville.
tn . . . = **tɔn . . .**
to *adv.* tôt.
to *sm.* taux.
to·di *sm.* taudis.
to·fɛ *sm.* tôt-fait.
to:l *sf.* tôle.
—**je** *sm.* tôlier.
—**ri** *sf.* tôlerie.
to:m *sm.* tome.
to·matyrʒ *a. & s.* thaumaturge.
—**i** *sf.* thaumaturgie.
—**ik** *a.* thaumaturgique.
to:p *sf.* taupe.
—[e] *v.* taup-.
—**ɛ̃** *sm.* taupin.
—**grijɔ̃** *sm.* taupe-grillon.
—**ine** *sf.* taupinée.
—**injɛ:r** *sf.* taupinière.
—**je** *sm.* taupier.
—**jɛ:r** *sf.* taupière.
to·ro ou **tɔrɔ** *sm.* taureau.
to:st = **tɔst.**
to·tɔ‖**gram** *sm.* tautogramme.
—**lɔʒi** *sf.* tautologie.
—**lɔʒik** *a.* tautologique.
tɔ(h)ybɔ(h)y *sm.* tohu-bohu.
tɔk tɔk *int.* toc toc.
tɔk *sf.* toque.
tɔk[e] *v.* toqu-.
— *sm.* toc.
—**a(:)d** *sf.* toquade.
—**ɑ̃:t** *sf.* toquante.
—**e** *a.* toqué[e.
—**ɛ** *sm.* toquet.
tɔkɛ *sm.* tokai ou tokay.
tɔksɛ̃ *sm.* tocsin.
tɔksik *a. & sm.* toxique.
tɔksikɔlɔʒ‖**i** *sf.* toxicologie.
—**ik** *a.* toxicologique.
tɔlbjak *nprm.* Tolbiac.
tɔle *sm.* = **tɔlle.**
tɔler‖**a(:)bl** *a.* tolérable.
—**ɑ̃:s** *sf.* tolérance.
—**ɑ̃**[:t *a.* tolérant[e.
—**ɑ̃·tism** ou **-izm** *sm.* tolérantisme.

tɔlɛ:r [-ɛ·re ou -e·re] *v.* tolèr-.
tɔlle *sm.* tollé.
tɔm *sm.* = **to:m**.
tɔmat *sf.* tomate.
tɔma *nprm.* Thomas.
tɔmã·tø[:z *a.* tomenteuse, eux.
tɔn *a. poss.* = **tõn**.
tɔn *sf.* tonne.
tɔn[e] *v.* tonn-.
—alite *sf.* tonalité.
tɔna:ʒ *sm.* tonnage.
tɔnã[:t *a.* tonnant[e.
tɔnɛl *sf.* tonnelle.
—[-nle] *v.* tonnell-.
—ri *sf.* tonnellerie.
tɔnɛ:r *sm.* tonnerre.
tɔnəije *sm.* tonnelier.
tɔn‖ik *a.* tonique.
—isite *sf.* tonicité.
tɔnl‖a:ʒ *sm.* tonnelage.
—ɛ *sm.* tonnelet.
—œ:r *sm.* tonneleur.
tɔno *sm.* tonneau.
tɔp *int.* tope.
—[e] *v.* top-.
tɔpa:z ou **-a:z** *sf.* topaze.
tɔpik *a. & sm.* topique.
tɔpinã·bu:r *sm.* topinambour.
tɔpɔgraf‖i *sf.* topographie.
—ik *a.* topographique.
tɔ:r *sm.* tort.
tɔ:r *am. d.* **tɔrs**. tors.
tɔ:r *ind. prés. sg. d.* **tɔrd**. III. tord.
tɔ:r *sf.* taure. (I. & II. tords.
tɔ:r *sm.* tore.
tɔraks *sm.* thorax.
tɔrã *sm.* torrent.
tɔrã·s‖jɛl *a.* torrentiel[le.
—jø[:z *a.* torrentieuse, eux.
tɔrd[r] *v.* tord-.
—a:ʒ *sm.* tordage.
—ø:z, -œ:r *s.* tordeuse, eur.
tɔreadɔ:r *sm.* toréador.
tɔ(r)re‖faksjõ *sf.* torréfaction.
—faktœ:r *sm.* torréfacteur.
—fi[-fje] *v.* torréfi-.
tɔri *sm.* tory.
tɔri(:)d *a.* torride.
tɔrijõ *sm.* taurillon.
tɔrk[e] *v.* torqu-.
tɔrkɛt *sf.* torquette.
tɔrkɔl *sm.* torcol.
tɔrmã·ti(:)j *sf.* tormentille.
tɔrne *sm.* tord-nez.
tɔrnɔl *sf.* torgnole.
tɔro *sm.* taureau.
tɔrõ *sm.* toron.
tɔrpi(:)j *sf.* torpille.
***—œ:r** *sm.* torpilleur.
tɔrpœ:r *sf.* torpeur.
tɔrs *sm.* torse.
tɔrs, tɔ:r *a.* tors[e.
—[e] *v.* tors-.
—a(:)d *sf.* torsade.
—jɔnɛ:r *a. & sm.* tortionnaire.
—jõ *sf.* torsion.
tɔrʃ[e] *v.* torch-.
— *sf.* torche.
—e *sf.* torchée.
—ɛ:r *sf.* torchère.
—ɛt *sf.* torchette.
—i *sm.* torchis.
—ky *sm.* torche-cul.
—ne *sm.* torche-nez.
—ɔn[e] *v.* torchonn-.
—õ *sm.* torchon.
tɔrt *af.* torte.
tɔrti *sm.* tortis.
tɔrti(:)j[-ije] *v.* tortill-.
— *sf.* tortille.
***—ard, -a:r** *a.* tortillard[e.
***—a:ʒ** *sm.* tortillage.
***—ɛ:r** *sf.* tortillère.
***—mã** *sm.* tortillement.
***—õ** *sm.* tortillon.
tɔrtikɔli *a. & s.* torticolis.
tɔrt‖y *a. & sf.* tortu[e.
—y[-qe] *v.* tortu-.
—y:r *sf.* torture.
—y:r[e] *v.* tortur-.
—qo·zite *sf.* tortuosité.
—qø[:z *a.* tortueuse, eux.
tɔskan, -ã *a.* toscan[e. *s.* T. .
tɔst[e] *v.* toast- ou tost-.
— *sm.* toast ou toste.
tɔtal *a. & sm.* total[e.
—ite *sf.* totalité.
—i:z[e] *v.* totalis-.
—iza·sjõ *sf.* totalisation.
tɔtõ *sm.* toton.
tɔ:ʒ *sf.* toge.
tõ *a. poss.* ton.
tõ *ind. prés. sg. d.* **tõ:d**. III. tond.
tõ *sm.* ton. (I. & II. tonds.

tõ *sm.* thon.
tõ *sm.* taon.
tõ:b[e] *v.* tomb-.
— *sf.* tombe.
—**al** *a.* tombal[e.
—**ã**[:t *a.* tombant[e.
—**e** *sf.* tombée.
—**əlje** *sm.* tombelier.
—**o** *sm.* tombeau.
—**əla** *sm.* tombola.
—**œ:r** *sm.* tombeur.
—**ro** *sm.* tombereau.
tõ:d[r] *v.* tond-.
—**a:ʒ** *sm.* tondage.
—**a(:)j** *sf.* tondaille.
—**ɛ·zõ** *sf.* tondaison.
—**ø:z, -œ:r** *s.* tondeuse, eur.
—**y** *a. & sm.* tondu[e.
tõ·ka *sm.* tonca.
tõn *am. & af. devant voyelle* ton.
tõ·sy:r *sf.* tonsure.
—[e] *v.* tonsur-.
—**e** *sm.* tonsuré.
tõ:t *sf.* tonte.
tõ·tin *sf.* tontine.
—**jɛ:r, -je** *s.* tontinière, ier.
tõ·tis *a.* tontisse.
tõ·tõ *sm.* tonton.
tõ·ty:r *sf.* tonture.
tø·tɔman ou **-ma:n** *sm.* teutomane.
—**i** *sf.* teutomanie.
tø·tɔn, -tõ *a.* teuton[ne.
—**ik** *a.* teutonique.
tpɥi = **dəpɥi**.
trabã *sm.* traban.
trabyko *sm.* trabuco.
tradis|jɔnɛl *a.* traditionnel[le.
—**jõ** *sf.* tradition.
tra|dyksjõ *sf.* traduction.
—**dyktœ:r** *sm.* traducteur.
—**dɥi** *ind. prés. sg. d.* **tradɥi:z.** III. traduit. I. & II. traduis.
—**dɥi**[t *pp.* traduit[e.
—**dɥi:z**[-i:r] *v.* traduis-.
—**dɥizi(:)bl** *a.* traduisible.
trafik *sm.* trafic.
—[e] *v.* trafiqu-.
—**ã** *sm.* trafiquant.
—**œ:r** *sm.* trafiqueur.
trais ou **trahis**[-i:r] *v.* trahiss-.
traizõ ou **trahizõ** *sf.* trahison.
trak *sm.* trac.
trak *sf.* traque.
—[e] *v.* traqu-.
trakas[e] *v.* tracass-.
—**jɛ:r, -je** *a. & s.* tracassière, ier.
—**ri** *sf.* tracasserie.
traka ou **traka** *sm.* tracas.
trak|ɛ *sm.* traquet.
—**na:r** *sm.* traquenard.
trakœ:r *sm.* traqueur.
traksjõ *sf.* traction.
tram *sm.* = **tramwe**.
tra(:)m [trame] *v.* tram-.
— *sf.* trame.
trama(:)j *sm.* tramail.
tramõ·ta(:)n *sf.* tramontan[e.
tramwe *sm.* tramway.
trap *sf.* trappe.
trapezəi(:)d *sm.* trapézoïde.
trapɛ:z *sm.* trapèze.
trapist *sm.* trappiste.
trapœ:r *sm.* trappeur.
trapy *a.* trapu[e.
tras *sf.* trace.
—[e] *v.* trac- & traç-.
—**e** *sm.* tracé.
—**mã** *sm.* tracement.
—**ø:z, -œ:r** *s.* traceuse, eur.
—**rɛ** *sm.* traceret.
—**wa:r** *sm.* traçoir.
traʃe *sf.* trachée.
—**artɛ:r** *sf.* trachée-artère.
trava(:)j[-aje] *v.* travaill-.
— *sm.* travail.
*—**ø:z, -œ:r** *s.* travailleuse, eur.
trave *sf.* travée.
travɛ:r *sm.* travers. **a ∼, o ∼ də**
travɛrs[e] *v.* travers-. (*prp.*
— *sf.* traverse.
—**e** *sf.* traversée.
—**ɛ̃** *cm.* traversin.
—**je** *sm.* traversier.
travɛstis[-i:r] *v.* travestiss-.
—**mã** *sm.* travestissement.
travo *sm. pl.* travaux.
traʒed|i *sf.* tragédie.
—**jɛn, -jẽ** *s.* tragédien[ne.
traʒɛ *sm.* trajet.
traʒɛktwa:r *sf.* trajectoire.
traʒik *a. & sm.* tragique.
traʒi|kɔmedi *sf.* tragicomédie.
—**kɔmik** *a.* tragicomique.
tra(:)j *sf.* traille.

trã:bl[e] *v.* trembl-.
— *sm.* tremble.
—**ã**[:t *a. & sf.* tremblant[e.
—**e** *a.* tremblé[e.
—**ɛ** *sf.* tremblaie.
—**ɛt** *sf.* tremblette.
—**əmã** *sm.* tremblement.
—**ɔt**[e] *v.* tremblot-.
—**ɔt** *sf.* tremblote.
—**ɔtã**[:t *a.* tremblotant[e.
—**ɔtmã** *sm.* tremblotement.
—**ø:z, -œ:r** *s.* trembleuse, eur.
trã·kil *a.* tranquille.
—**ite** *sf.* tranquillité.
—**i:z**[e] *v.* tranquillis-.
—**izã**[:t *a.* tranquillisant[e.
trã:p[e] *v.* tremp-.
— *sf.* trempe.
—**a:ʒ** *sm.* trempage.
—**e** *a.* trempé[e.
—**ɛt** *sf.* trempette.
—**i** *sm.* trempis.
—**œ:r** *sm.* trempeur.
—**ri** *sf.* tremperie.
—**wa:r** *sf.* trempoire.
trã·plɛ̃ *sm.* tremplin.
trã:s *sf.* transe.
trã·s|atlã·tik[1]) *a.* transatlantique.
—**ã·dã:s** *sf.* transcendance.
—**ã·dã**[:t *a.* transcendant[e.
—**ã·dã·tal** *a.* transcendental[e.
—**ɛ(pt)** *a.* transept.
—**fɛ:r** *sm.* transfert.
—**fɛ:r** [-fɛ·re ou -fe·re] *v.* transfèr-.
—**fɛrmã** *sm.* transfèrement.
—**figy:r**[e] *v.* transfigur-.
—**figyra·sjõ** *sf.* transfiguration.
—**fɔrm**[e] *v.* transform-.
—**fɔrma·sjõ** *sf.* transformation.
—**fy:z**[e] *v.* transfus-.
—**fy·zjõ** *sf.* transfusion.
—**fy:ʒ** *sm.* transfuge.
—**is**[-i:r] *v.* transiss-.
—**ismã** *sm.* transissement.
—**kɔkɑ·zi** *nprf.* Transcaucasie.
—**kripsjõ** *sf.* transcription.
—**kri:v**[-i:r] *v.* transcriv-.
—**lat**[e] *v.* translat-.
—**lati:v, -if** *a.* translative, -if.
—**la·sjõ** *sf.* translation.
—**lysi(:)d** *a.* translucide.
—**lysidite** *sf.* translucidité.
—**marin, -rɛ̃** *a.* transmarin[e.
—**mɛt**[r] *v.* transmett-.
—**mi(:)gr** [-migre] *v.* transmigr-.
—**migra·sjõ** *sf.* transmigration.
—**misi(:)bl** *a.* transmissible.
—**misjõ** *sf.* transmission.
—**mi**[:z *pp. d.* **trã·smɛt.** transmis[e.
—**my**[-mɥe] *v.* transmu-.
—**myta(:)bl** *a.* transmutable.
—**myta·sjõ** *sf.* transmutation.
—**mɥa(:)bl** *a.* transmuable.
—**parã:s** *sf.* transparence.
—**parã**[:t *a. & sm.* transparent[e.
—**pɛrs**[e] *v.* transperc- & transperç-.
—**pi:r**[e] *v.* transpir-.
—**pira(:)bl** *a.* transpirable.
—**pira·sjõ** *sf.* transpiration.
—**plã:t**[e] *v.* transplant-.
—**plã·ta(:)bl** *a.* transplantable.
—**plã·ta·sjõ** *sf.* transplantation.
—**po:z**[e] *v.* transpos-.
—**po·za(:)bl** *a.* transposable.
—**po·zisjõ** *sf.* transposition.
—**po·ziti:v, -if** *a.* transpositive, if.
—**po·zitœ:r** *sm.* transpositeur.
—**pɔ:r** *sm.* transport.
—**pɔrt**[e] *v.* transport-.
—**pɔrta(:)bl** *a.* transportable.
—**pɔrta·sjõ** *sf.* transportation.
—**pɔrte** *a. & s.* transporté[e.
—**renan, -nã** *a.* transrhénan[e.
—**silvani** *nprf.* Transsylvanie.
—**sy(:)d** [-syde] *v.* transsud-.
—**syda·sjõ** *sf.* transsudation.
—**sypstã·sja·sjõ** *sf.* transsubstanti-
trã:ʃ[e] *v.* tranch-. (ation.
— *sf.* tranche.
—**ã**[:t *a. & sm.* tranchant[e.
—**e** *a. & sf.* tranché[e.
—**ɛ** *sm.* tranchet.
—**fil** *sf.* tranchefile.
—**la:r** *sm.* tranchelard.
—**mõ·taɲ** *sm.* tranche-montagne.
—**wa:r** *sm.* tranchoir.
trã:t *nprf.* Trente.
trã:t *num.* trente.
—**ɛ(:)n** *sf.* trentaine.
—**jɛm** *a. & s.* trentième.
—**nɛ:r** *a. & s.* trentenaire.
trã·trã *sm.* trantran.
trã·z|alpin, -ɛ̃ *a.* transalpin[e.
—**aksjõ** *sf.* transaction.

[1]) *Ou* **trã·zatlã·tik.**

—**bɔrd**[e] *v.* transbord-.
—**bɔrdɔmɑ̃** *sm.* transbordement.
—**grɛs**[e] *v.* transgress-.
—**grɛsjɔ̃** *sf.* transgression.
—**grɛsœ:r** *sm.* transgresseur.
—**i** *a.* transi[e.
—**isjɔ̃** *sf.* transition.
—**i(t)** *sm.* transit.
—**it**[e] *v.* transit-.
—**itɛ:r** *sm.* transitaire.
—**iti:v, -itif** *a.* transitive, itif.
—**itwa:r** *a.* transitoire.
—**i:ʒ**[e] *v.* transig- & transige-.
—**vɑ:z**[e] *v.* transvas-.
—**vɑ·zmɑ̃** *sm.* transvasement.
—**vɛrs** *a.* transverse.
—**vɛrsal** *a. & sf.* transversal[e.
trebizɔ̃:d *nprf.* Trébisonde.
treby§[e] *v.* trébuch-.
—**ɑ̃**[:t *a.* trébuchant[e.
—**ɛ** *sm.* trébuchet.
—**mɑ̃** *sm.* trébuchement.
trefil[e] *v.* tréfil-.
—**a:ʒ** *sm.* tréfilage.
—**œ:r** *sm.* tréfileur.
—**ri** *sf.* tréfilerie.
trefɔ̃ *sm.* tréfonds.
trema *sm.* tréma.
trema(:)j ou **-ɑ(:)j** *sm.* trémail.
tremi *sf.* trémie.
tremjɛ:r (**rɔ:z** ∾ *sf.*) rose trémière.
tremɔlo *sm.* trémolo.
tremus[e] *v.* trémouss-.
—**mɑ̃** *sm.* trémoussement.
trepan[e] *v.* trépan-.
—**ɑ·sjɔ̃** *sf.* trépanation.
trepɑ *sm.* trépas.
trepɑ:s[e] *v.* trépass-.
—**e** *s.* trépassé[e.
—**mɑ̃** *sm.* trépassement.
trepɑ̃ *sm.* trépan.
trepida·sjɔ̃ *sf.* trépidation.
trepiɲ[e] *v.* trépign-.
—**mɑ̃** *sm.* trépignement.
trepje *sm.* trépied.
trepwɛ̃:t *sf.* trépointe.
trɛsa(:)j ou **trɛsɑ(:)j** = **trɛs . . .**
treto *sm.* tréteau.
trezɔ:r *sm.* trésor.
*—**je** *sm.* trésorier.
*—**jɛ:r** *sf.* trésorière.
*—**ri** *sf.* trésorerie.

trɛ *adv.* très.
trɛ 1) *sm.* trait. 2) *ind. prés. sg. d.* **trɛ(:)j**. III. trait. I. & II. trais.
trɛ(:)fl *sm.* trèfle.
trɛ·ho *nprm.* Très-Haut.
trɛ(:)j [trɛ:r] *v.* tray-.
trɛ(:)j *sf.* treille.
*—**a:ʒ** *sm.* treillage.
*—**a:ʒ**[-aʒe] *v.* treillag- & treillage-
*—**aʒœ:r** *sm.* treillageur.
*—**i** *sm.* treillis.
*—**is**[-i:r] *v.* treilliss-.
trɛjɔ̃ *sm.* trayon.
trɛ:n[e] *v.* traîn-.
*— *sf.* traîne.
—**a:r** *sm.* traînard.
—**as** *sf.* traînasse.
—**as**[e] *v.* traînass-.
—**a:ʒ** *sm.* traînage.
—**ɑ̃**[:t *a.* traînant[e.
—**e** *sf.* traînée.
—**o** *sm.* traîneau.
—**œ:r** *sm.* traîneur.
trɛ·o = **trɛ·ho**.
trɛ:r *inf. d.* **trɛ:j**. traire.
trɛs[e] *v.* tress-.
— *sf.* tresse.
trɛsa(:)j[-saji:r] *v.* tressaill-.
* **-mɑ̃** *sm.* tressaillement.
trɛsø:z, -œ:r *s.* tresseuse, eur.
trɛ[t *a.* trait[e.
trɛ(:)t[e] *v.* trait-.
*— *sf.* traite.
—**a(:)bl** *a.* traitable.
—**ɑ̃** *sm.* traitant.
—**e** *sm.* traité.
—**mɑ̃** *sm.* traitement.
—**œ:r** *sm.* traiteur.
trɛ:tr *am. & sm.* traître.
—**ɛs** *af. & sf.* traîtresse.
—**ø·zmɑ̃** *adv.* traîtreusement.
trɛ:v *nprf.* Trèves.
trɛ:v *sf.* trève ou trêve.
trɛz = *f. l. d.* **trɛ** *adv.*
trɛ:z *num.* treize.
—**jɛm** *a. & s.* treizième.
trɛ̃ *sm.* train.
trɛ̃·bal[e] *v.* trimball-.
—**a:ʒ** *sm.* trimballage.
trɛ̃:gl[e] *v.* tringl-.
— *sf.* tringle.
—**ɛt** *sf.* tringlette.

trɛ̃:k[e] *v.* trinqu-.
trɛ̃·kɛt *sf.* trinquette.
trɛ̃·kø:z, -œ:r *s.* trinqueuse, eur.
tri *sm.* tri.
—[trie ou trije] *v.* tri-.
—**a(:)d** ou **-ja(:)d** *sf.* triade.
—**a:ʒ** ou **-ja:ʒ** *sm.* triage.
—**a:s** ou **-jɑ:s** *sm.* trias.
triã:gl ou **trij**... *sm.* triangle.
triã·gyl‖ɑ·sjɔ̃ *sf.* triangulation.
—**ɛ:r** *a.* triangulaire.
tribɔ:r *sm.* tribord.
tribœ̃ *sm.* tribun.
triby *sf.* tribu.
triby *sm.* tribut.
tribylɑ·sjɔ̃ *sf.* tribulation.
triby(:)n *sf.* tribune.
*—**a** *sm.* tribunat.
*—**al** *sm.* tribunal.
tribytɛ:r *a.* tributaire.
tridã *sm.* trident.
triɛ(n)nal *a.* triennal[e.
—**ite** *sf.* triennalité.
trifu(:)j [-uje] *v.* trifouill-.
*—**œ:r** *sm.* trifouilleur.
trigo[:d *a. & s.* trigaud[e.
—[e] *v.* trigaud-.
—**ri** *sf.* trigauderie.
trigɔnɔmetr‖i *sf.* trigonométrie.
—**ik** *a.* trigonométrique.
tri(:)j *sm.* trille.
trik *sm.* tric.
trik *sf.* trique.
trikbal *sm.* ou *sf.* triqueballe.
trikɛ *sm.* triquet.
triki(:)n = triʃi(:)n.
trikmadam *sf.* trique-madame.
triko *sm.* tricot.
tri‖kɔlɔ:r *a., sf. & sm.* tricolor[e.
—**kɔrn** *a. & sm.* tricorne.
trikɔt[e] *v.* tricot-.
—**a:ʒ** *sm.* tricotage.
—**ø:z, -œ:r** *s.* tricoteuse, eur.
triktrak *sm.* trictrac.
trikwa:z *sf. pl.* tricoises.
trilateral *a.* trilatéral[e.
triljɔ̃ *sm.* trillion.
trimɛstr *sm.* trimestre.
—**iɛl** ou **-ijɛl** *a.* trimestriel[le.
trinit‖e *sf.* trinité.
—**ɛ:r** *sm.* trinitaire.
trio ou **trijo** *sm.* trio.

triɔlɛ ou **trijɔlɛ** *sm.* triolet.
triɔmvi:r ou **trij**... *sm.* triumvir.
—**a** *sm.* triumvirat.
—**al** *a.* triumviral[e.
triɔ̃:f ou **trijɔ̃:f** *sm.* et *sf.* triomphe.
—[e] *v.* triomph-.
—**al** *a.* triomphal[e.
—**atœ:r** *sm.* triomphateur.
—**ɑ̃[:t** *a.* triomphant[e.
triø:z,-œ:r ou **trij**... *s.* trieuse, eur.
trip *sf. pl.* tripes.
—**a(:)j** *sf.* tripaille.
—**ɛt** *sf.* tripette.
—**je** *sm.* tripier.
tripl *a.* triple.
—[e] *v.* tripl-.
—**əmɑ̃** *sm. & adv.* triplement.
—**isite** *sf.* triplicité.
tripo *sm.* tripot.
tripɔli *nprm.* Tripoli. *sm.* tripoli.
tripɔt[e] *v.* tripot-.
—**a:ʒ** *sm.* tripotage.
—**e** *sf.* tripotée.
—**jɛ:r, -je** *s.* tripotière, ier.
—**œ:r** *sm.* tripoteur.
tripri *sf.* triperie.
tris[e] *v.* triss-.
tri‖sɛksjɔ̃ *sf.* trisection.
—**sikl** *sm.* tricycle.
—**si(l)la(:)b** *a. & sm.* trisyllabe.
trist *a.* triste.
—**ɛs** *sf.* tristesse.
triʃ[e] *v.* trich-.
—**a:r** *sm.* trichard.
triʃi(:)n ou **triki(:)n** *sf.* trichine.
*—**e** *a.* trichiné[e.
*—**o:z** *sf.* trichinose.
triʃ‖ø:z, -œ:r *s.* tricheuse, eur.
—**ri** *sf.* tricherie.
tritɔnjɛn, -jɛ̃ *a.* tritonien[ne.
tritɔ̃ *sm.* triton.
trity:r[e] *v.* tritur-.
— *sf.* triture.
*—**a(:)bl** *a.* triturable.
*—**ɑ·sjɔ̃** *sf.* trituration.
trivjal *a.* trivial[e.
—**ite** *sf.* trivialité.
—**i:z**[e] *v.* trivialis-.
trivjɔm *sm.* trivium.
trivlɛ̃ *sm.* trivelin.
triz‖ajœl *s.* trisaïeul[e.
—**anɥɛl** *a.* trisannuel[le.

tro *sm.* trot.
tro *adv.* = **trɔ**.
tro:l[e] *v.* trôl-.
— *sf.* trôle.
—**ø:z**, **-œ:r** *s.* trôleuse, eur.
tro:n *sm.* trône.
—[e] *v.* trôn-.
trɔ ou **tro** *adv.* trop.
trɔɛ:n ou **trɔhɛ:n** *sm.* troène.
trɔfe *sm.* trophée.
trɔglɔdit *a. & sm.* troglodyte.
trɔk[e] *v.* troqu-.
— *sm.* troc.
—**ø:z**, **-œ:r** *s.* troqueuse, eur.
trɔlɛ *sm.* trolley.
trɔɲ *sf.* trogne.
trɔɲ[e] *v.* trogn-.
—**a**(:)**d** *sf.* trognade.
trɔɲõ *sm.* trognon.
trɔɲ‖**ø:z**, **-œ:r** *s.* trogneuse, eur.
—**ri** *sf.* trognerie.
trɔp = *f. l. d.* **trɔ** *adv.*
trɔp *sm.* trope.
trɔpik *sm.* tropique.
—**al** *a.* tropical[e.
trɔplɛ̃ *sm.* trop-plein.
trɔʃe *sf. & sm.* trochée.
trɔʃɛ *sm.* trochet.
trɔʃisk *sm.* trochisque.
trɔt[e] *v.* trott-.
— *sf.* trotte.
—**a**(:)**bl** *a.* trottable.
—**ɛ̃** *sm.* trottin.
—**in** *sf.* trottine.
—**in**[e] *v.* trottin-.
—**inɛ** *sm.* trottinet.
—**meny** *a.* trotte-menu.
—**œ:r** *sm.* trotteur.
—**ri** *sf.* trotterie.
—**wa:r** *sm.* trottoir.
trõ *sm.* tronc.
trõ:b *sf.* trombe.
—**ɔn** *sm.* trombone.
trõ·blõ *sm.* tromblon.
trõ:k[e] *v.* tronqu-.
—**e** *a.* tronqué[e.
trõ:p[e] *v.* tromp-.
trõ:p *sf.* trompe.
—**ɛt** *sf. & sm.* trompette.
—**ɛt**[e] *v.* trompett-.
trõ·p‖**œ(:)j** *sm.* trompe-l'œil.
—**ø:z**, **-œ:r** *a. & s.* trompeuse, eur.
—**ri** *sf.* tromperie.
trõ:s *sf.* tronce.
—**ɔn**[e] *v.* tronçonn-.
—**õ** *sm.* tronçon.
trõ:ʃ *sf.* tronche.
—**ɛ** *sm.* tronchet.
trœ(:)j *sm.* treuil.
tru *sm.* trou.
—[e] *v.* trou-.
trubadu:r *sm.* troubadour.
tru(:)bl [truble] *v.* troubl-.
— *a., sm. & sf.* trouble.
*—**e** *a.* troublé[e.
*—**ɔfɛ:t** *s.* trouble-fête.
true ou **truwe** *sf.* trouée.
trumadam *sm.* troue-madame.
trup *sf.* troupe.
—**je** *sm.* troupier.
—**o** *sm.* troupeau.
trus[e] *v.* trouss-.
— *sf.* trousse.
—**e** *a.* troussé[e.
—**i** *sm.* troussis.
—**kɛ̃** *sm.* troussequin.
—**kø** *sm.* trousse-queue.
—**o** *sm.* trousseau.
tru:v[e] *v.* trouv-.
—**a**(:)**bl** *a.* trouvable.
—**a**(:)**j** *sf.* trouvaille.
—**e** *a.* trouvé[e.
*—**ɛ:r** *sm.* trouvère.
—**ø:z**, **-œ:r** *s.* trouveuse, eur.
trwa *num.* trois.
—**ka:r** *sm.* trois-quarts.
—**ma** *sm.* trois-mâts.
trwaz = *f. l. d.* **trwa**.
trwa·zjɛm *a. & s.* troisième.
trwɛ:n *sm.* troène.
tryã[:d ou **tryɥã**[:d *s.* truand[e.
—[e] *v.* truand-.
—**a**(:)**j** *sf.* truandaille.
—**ri** *sf.* truanderie.
try(:)**bl** *sf.* truble.
tryɛl ou **tryɥɛl** *sf.* truelle.
—**e** *sf.* truellée.
tryf *sf.* truffe.
—[e] *v.* truff-.
—**jɛ:r** *sf.* truffière.
—**ri** *sf.* trufferie.
tryk *sm.* truc ou truck.
—**a:r** *sm.* trucard.
trykylã[:t *a.* truculent[e.

trymo *sm.* trumeau.
tryskẽ *sm.* trusquin.
tryʃmã *sm.* truchement ou truche-
trɥi *sf.* truie. (man.
trɥit *sf.* truite.
—**e** *a.* truité[e.
tsa = **dəsa.**
tsa:r *sm.* tsar ou tzar. (witsch.
*—**evitʃ** *sm.* tsaréwitch ou tzaré-
*—**i(:)n** *sf.* tsarine ou tzarine.
tsigan *s.* tzigane.
tsu = **d(ə)su.**
tsy = **d(ə)sy.**
tʃɛk *a.* tchèque. *s.* Tchèque.
ttafɛ *adv.* = **tutafɛ.**
tu *sf.* toux.
tu [twe] *v.* tou-.
— *sf.* toue.
tu *am. d.* **tut,** *adv. & sm.* tout.
—**dbõ** *adv.* tout de bon.
—**dẽku** *adv.* tout d'un coup.
tuf *sf.* touffe.
—**y** *a.* touffu[e.
tufœ:r *sm.* touffeur.
tukã *sm.* toucan.
tulmõ:d *pron. indéf.* tout le monde.
tulu:z *nprf.* Toulouse.
tupɛ *sm.* toupet.
tupi *sf.* toupie.
tupi(:)j [-ije] *v.* toupill-.
*—**õ** *sm.* toupillon.
tupɥisã[:t *a.* toutpuissant[e.
tu:r *sm.* tour.
tu:r *sf.* tour.
tu:r *nprf.* Tours.
tu:r *sm.* tourd.
turɑ(:)j *sf.* touraille.
turb *sf.* tourbe.
turbijɔn[e] *v.* tourbillonn-.
—**ã[:t** *a.* tourbillonnant[e.
—**mã** *sm.* tourbillonnement.
turbijõ *sm.* tourbillon.
turb‖jɛ:r *sf.* turbière.
—**ø[:z** *a.* tourbeuse, eux.
turdɛl *sf.* tourdelle.
turdəfɔrs *sm.* tour de force.
turdəku *sm.* tour de cou.
turɛ *sm.* touret.
turɛl *sf.* tourelle.
turi *sf.* tourie.
tur‖ijõ *sm.* tourillon.
—**ist** *sm.* touriste.

turjɛ:r, -je *s.* tourière, ier.
turluru *sm.* tourlourou.
turmalin *sf.* tourmaline.
turmã *sm.* tourment.
turmã:t[e] *v.* tourment-.
— *sf.* tourmente.
—**ã[:t** *a.* tourmentant[e.
—**e** *a.* tourmenté[e.
—**ø[:z** *a.* tourmenteuse, eux.
turn[e] *v.* tourn-.
—**ɑ(:)j**[e] *v.* tournaill-.
—**ã[:t** *a. & sm.* tournant[e.
—**e** *a. & sf.* tourné[e.
—**ɛt** *sf.* tournette.
—**əbri(:)d** *sm.* tournebride.
—**əbrɔʃ** *sm.* tournebroche.
—**əfœ(:)j** *sm.* tourne-feuille.
—**əmã** *sm.* tournement.
—**əmẽ** (**ãn œ̃** ∾ *loc. adv.*) en un tourne-main.
—**əsɔl** *sm.* tournesol.
—**əvã** *sm.* tournevent.
—**əvis** *sm.* tournevis.
—**i** *sm.* tournis.
—**ikɛ** *sm.* tourniquet.
—**ɔrɛ(:)j** *sm.* tourne-oreille.
—**œ:r** *sm.* tourneur.
—**wa** *sm.* tournoi.
—**wa(:)j**[-aje] *v.* tournoy-.
—**wajã[:t** *a.* tournoyant[e.
—**wa(j)mã** *sm.* tournoiement.
—**y:r** *sf.* tournure.
turt *sf.* tourte.
turtər‖ɛl *sf.* tourterelle.
—**o** *sm.* tourtereau.
turt‖jɛ:r *sf.* tourtière.
—**o** *sm.* tourteau.
tu(:)s *sm. pl.* tous.
tus[e] *v.* touss-.
tusɛl *sf.* tousselle.
tusẽ *sf.* Toussaint.
tusø:z, -œ:r *s.* tousseuse, eur.
tusk(ə) *pron.* tout ce que.
tuski *pron.* tout ce qui.
tusri *sf.* tousserie.
tuʃ[e] *v.* touch-.
— *sf.* touche.
—**atu** *sm.* touche-à-tout.
—**ã** *prp.* touchant.
—**ã[:t** *a.* touchant[e.
—**e** *a.* touché[e. *inf. & sm.* toucher.
—**œ:r** *sm.* toucheur.

tu[t *a.* toute.
tut 1) *f. l. d.* **tu.** 2) *pron. fém.*
—afɛ *adv.* tout-à-fait. (*pl.* **toutes.**
—aku *adv.* tout-à-coup.
—alœ:r *adv.* tout-à-l'heure.
—bɔn *sf.* toute-bonne.
—epis *sf.* toute-épice.
—fwa *adv.* toutefois.
—i *sm.* tutti.
—mɛ:m *adv.* tout de même.
—prezã:s *sf.* toute-présence.
—pɥisã:s *sf.* toute-puissance.
tutu *sm.* tou-tou.
tuʒu:r *adv.* toujours.
twa *pron. pers.* toi.
twa *sm.* = **twɑ.**
twa(:)l *sf.* toile.
*—**e** *sm.* toilé.
*—**ɛt** *sf.* toilette.
*—**jɛ:r, -je** *s.* toilière, ier.
*—**ri** *sf.* toilerie.
twaty:r *sf.* toiture.
twa:z[e] *v.* tois-.
— *sf.* toise.
—œ:r *sm.* toiseur.
twa·zõ *sf.* toison.
twa:ʒ *sm.* touage.
twɑ ou **twa** *sm.* toit.
twɑ(:)j *sf.* touaille.
twaty:r *sf.* toiture.
twe *sf.* touée.
twø:z, -œ:r *s.* toueuse, eur.
ty *pron. pers.* tu.
ty [tɥe] *v.* tu-.
ty *pp. d.* **tɛ:z.** tue, tû. *passé déf.* III. tut. I. & II. tus.
ty(:)b *sm.* tube.
— [tybe] *v.* tub-.
*—**a:ʒ** *sm.* tubage.
tyber|o·zite *sf.* tubérosité.
—ø[:z *a. & sf.* tubéreuse, eux.
tybɛrkyl *sm.* tubercule.
—o:z *sf.* tuberculose.
—ø[:z *a.* tuberculeuse, eux.
tybyl[e] *v.* tubul-.
—ø[:z *a.* tubuleuse, eux.
—y:r *sf.* tubulure.
tydɛsk *a.* tudesque.
tydjø *int.* tudieu!
tyf *sm.* tuf.
—jɛ:r, -je *a.* tufière, ier.
—o *sm.* tuffeau.

tyj ... = **tɥij ...**
tyl *sm.* tulle.
tylip *sf.* tulipe.
—je *sm.* tulipier.
tyme|faksjõ *sf.* tuméfactiou.
—fi[-fje] *v.* tuméfi-.
tymɛs|ã:s *sf.* tumescence.
—ã[:t *a.* tumescent[e.
tymœ:r *sf.* tumeur.
tymuʃ *sm.* tue-mouche.
tymyl|ɛ:r *a.* tumulaire.
—y(:)s *sm.* tumulus.
tymylt *sm.* tumulte.
—ɥɛ:r *a.* tumultuaire.
—ɥø[:z *a.* tumultueuse, eux.
tynɛl *sm.* tunnel.
tynik *sf.* tunique.
tyni(:)s *nprm.* Tunis.
tyniz|i *nprf.* Tunisie.
—jɛn, -jɛ̃ *a.* tunisien[ne.
ty:r † *passé déf. d.* **tɛ:z.** *pl.* III. (turent.
tyrbã *sm.* turban.
tyrbin *sf.* turbine.
—e *a.* turbiné[e.
—it *sf.* turbinite.
tyrbo *sm.* turbot.
tyrbɔt|ɛ̃ *sm.* turbotin.
—jɛ:r *sf.* turbotière.
tyrbyl|ã:s *sf.* turbulence.
—ã[:t *a.* turbulent[e. (tuerez.
ty·re *fut. d.* **ty.** *sg.* I. tuerai. *pl.* II.
ty·rɛ *cond. d.* **ty.** *pl.* III. tueraient. *sg.* III. tuerait. I. & II. tuerais.
tyrf *sm.* turf.
—ist *sm.* turfiste.
tyrgɔvi *nprf.* Thurgovie.
ty·ri *sf.* tuerie.
tyrjõ *sm.* turion.
tyrk *a. & sm.* turque, turc. *s.* T ...
—ɛ *sm.* turquet.
—ɛ̃ (**blø** ∾) *a.* bleu turquin.
—i *nprf.* Turquie.
—o *sm.* turco.
—wa:z *sf.* turquoise.
tyrlypɛ̃ *sm.* turlupin.
tyrlypin[e] *v.* turlupin-.
—a(:)d *sf.* turlupinade.
tyrly:r *sf.* turlure.
tyrnɛp(s) *sm.* turneps.
tyrpity(:)d *sf.* turpitude.
tyrʒɛs|ã:s *sf.* turgescence.
—ã[:t *a.* turgescent[e.

tyʃjɛ̃ *sm.* tue-chien.
tytelɛ:r *a.* tutélaire.
tytɛl *sf.* tutelle.
tytɛ:t (**a** ∾ *loc. adv.*) à tue-tête.
tytris, tytœ:r *s.* tutrice, tuteur.
tytwa(:)j [-aje] *v.* tutoy-.
*—**mã** *sm.* tutoiement.
tɥ‖a(:)bl *a.* tuable.
—**ã**[:t *a.* tuant[e.
—**e** *inf. d.* **ty.** tuer.

tɥijɛ:r ou **tyjɛ:r** *sf.* tuyère.
tɥijo ou **tyjo** *sm.* tuyau.
tɥijɔt[e] ou **tyj . . .** *v.* tuyaut-.
—**a:ʒ** *sm.* tuyautage.
—**e** *a.* tuyauté[e.
tɥi(:)**l** *sf.* tuile.
*—**je** *sm.* tuilier.
*—**o** *sm.* tuileau.
*—**ri** *sf.* tuilerie.
tɥø:z, -œ:r *s.* tueuse, eur.

U.

u *adv.* où.
u *cj.* ou.
u *sm.* août.
u = **hu.**
ubli *sf.* oublie.
ubli[e] *v.* oubli-.
— *sm.* oubli.
—**ɛt** ou **-jɛt** *sf. pl.* oubliettes.
—**ø:**[**z** ou **-jø**[:z *a.* oublieuse, eux.
ubli(j)ø:z, -œ:r *s.* oublieuse, eur.
ubli·ri *sf.* oublierie.
ublɔn . . ., ublɔ̃ = **h . . .**
uf *int.* ouf.
u(:)**j** *sf.* houille = **h . . .**
u(:)**j** [uje] *v.* ouill-.
*—**a:ʒ** *sm.* ouillage.
uj . . .
uk . . .
ul . . .
up . . .
ura
} = **h . . .**
uragã *sm.* ouragan.
ural *nprm.* Oural.
—**jɛn, -jɛ̃** *a.* ouralien[ne.
urd . . . = **h . . .**
urdis[i:r] *v.* ourdiss-.
—**a:ʒ** *sm.* ourdissage.
—**ø:z, -œ:r** *s.* ourdisseuse, eur.
—**wa:r** *sm.* ourdissoir.
url[e] *v.* ourl-.
—**ɛ** *sm.* ourlet.
—**œ:r** *sm.* ourleur.
urs *s.* ours[e.
—**ɛ̃** *sm.* oursin.
—**i**(:)**n** *sf.* oursine.
—**ɔ̃** *sm.* ourson.
urv . . .
us . . .
} = **h . . .**
uskə = **uɛskə** où est-ce que.

ut *sm.* août.
utard *sf.* outarde.
—**o** *sm.* outardeau.
uti *sm.* outil.
uti(:)**j**[-ije] *v.* outill-.
*—**a:ʒ** *sm.* outillage.
*—**e** *a.* outillé[e.
*—**mã** *sm.* outillement.
utr *sf.* outre.
utr *prp.* outre.
—[e] *v.* outr-.
utra:ʒ[-aʒe] *v.* outrag- & outrage-.
— *sm.* outrage.
*—**ã**[:t *a.* outrageante.
*—**ø**[:z *a.* outrageuse, eux.
utr‖ã:s (**a** ∾ *loc. adv.*) à outrance.
—**e** *a.* outré[e.
utrə‖kɥidã:s *sf.* outrecuidance.
—**kɥidã**[:t *a.* outrecuidant[e.
—**mã:ʃ** *adv.* outre-Manche.
—**mɛ:r** *sm.* outremer.
—**pɑ:s**[e] *v.* outrepass-.
—**pɑ:s** *sf.* outre-passe.
—**rɛ̃** *adv.* outre-Rhin.
—**tɔ̃:b** *adv.* outre-tombe.
utrɔ̃ *sm.* aoûtron.
uvɛrt, uvɛ:r *pp.* & *a.* ouvert[e.
—**y:r** *sf.* ouverture.
u:vr [uvri:r] *v.* ouvr-.
u:vr [uvre] *v.* ouvr-.
*—**a**(:)**bl** *a.* ouvrable.
*—**a:ʒ** *sm.* ouvrage.
*—**a:ʒ**[-aʒe] *v.* ouvrag- & ouvrage-.
*—**e** *a.* & *sf.* ouvré[e.
*—**i(j)ɛ:r, -i(j)e** *a.* & *s.* ouvrière, ier.
*—**wa:r** *sm.* ouvroir.
uvr‖o *sm.* ouvreau.
—**ø:z** *sf.* ouvreuse.
uz . . . = **h . . .**

W.

[| = w traité comme consonne. ? = w traité comme voyelle ou cons.]

w *cj. & adv.* = **u** *devant voyelle.*
| **w**... = **vw**...
wa *sf.* oie.
| **wa** *v.* = **vwa.**
| **wagõ** *sm.* = **vagõ.**
| **wa(:)j** = **vw**...
wajã kõ:t *sm.* oyant compte.
| **wajo** *sm.* hoyau.
| **wala** = **vw**...
| **walɔn, -õ** *a.* wallon[ne. *s.* W...
wan [wɛ̃:dr] *v.* oign-.
| **wa:r** *inf.* = **vw**...,
?**wa:r** *sm.* hoir.
?—**i** *sf.* hoirie.
| **wasi** = **vw**...
| **wat** *int.* ouat.
?**wat**[e] *v.* ouat-.
?— *sf.* ouate.
?—**e** *a.* ouaté[e.
| **waty:r** = **vw**...
wa:z *nprf.* Oise.
waz|ɛl[-zle] *v.* oisell-.
—**ɛlri** *sf.* oisellerie.
—**əlje** *sm.* oiselier.
wa·zif *am. d.* **wa·zi:v.** oisif.
wazijõ *sm.* oisillon.
wa·zi:v, -if *a.* oisive, if.
—**te** ou **-ifte** *sf.* oisiveté.
wazl|ɛ *sm.* oiselet.
—**œ:r** *sm.* oiseleur.
wazo *sm.* oiseau.
—**mɔkœ:r** *sm.* oiseau-moqueur.
—**muʃ** *sm.* oiseau-mouche.
wazõ *sf.* oison.
wa·zø[:z *a.* oiseuse, eux.
wa *sf.* oie.
wa(:)j *sf.* ouaille.
| **wɛ** *int.* ouais.
wɛst *sm.* ouest.
wɛ̃ *sm.* oint.
wɛ̃ (**vjøz** ∾ *sm.*) vieux-oing.
wɛ̃:dr *inf. d.* **wan.** oindre.
| **wi** *adv.* oui.
wi *sf.* ouïe.
— *pp. d.* **wi:r.** oui.
—**di:r** *sm.* oui-dire.
| **wig** *a. & sm.* whig.
| **wigwam** *sm.* wigwam.
wi:r† *inf.* ouir.
| **wiski** *sm.* whisky ou whiskey.
| **wist** *sm.* whist.
| **wistiti** *sm.* ouistiti.

V.

va *ind. prés. sg. d.* **al.** I. & II. vas. III.
va(:)d *sf.* vade. (*& impér.* va.
vademekɔm *sm.* vademecum.
vadru(:)j[-uje] *v.* vadrouill-.
*—**a:r** *sm.* vadrouillard.
*—**ã**[:t *a.* vadrouillant[e.
vaevjɛ̃ *sm.* va-et-vient.
va(:)g *a., sf. & sm.* vague.
—[vage] *v.* vagu-.
vagabõ[:d *a. & s.* vagabond[e.
—[e] *v.* vagabond-.
—**a:ʒ** *sm.* vagabondage.
vagɔnɛ *sm.* wagonnet ou vagonnet.
vagõ *sm.* wagon ou vagon.
vagmɛstr *sm.* vaguemestre.
vaj|amã *adv.* vaillamment.
—**ã:s** *sf.* vaillance.
—**ã**[:t *a. & sm.* vaillant[e.
—**ã·ti:z** *sf.* vaillantise.
vak[e] *v.* vaqu-.
vakarm *sm.* vacarme.
vak|a·sjõ *sf.* vacation.
—**ã:s** *sf.* vacance.
—**ã**[:t *a.* vacant[e. *ppr.* vaquant[e.
vaksɛ̃ *sm.* vaccin.
vaksin[e] *v.* vaccin-.
— *sf.* vaccine.
—**a(:)bl** *a.* vaccinable.
—**atœ:r** *sm.* vaccinateur.
—**a·sjõ** *sf.* vaccination.
vakɥite *sf.* vaccuité.
val *sm.* val.
val[wa:r] *v.* val-.
—**a(:)bl** *a.* valable.
valala *sm.* walhalla.
valã *a.* valant.
valã:s *nprf.* Valence. *sf.* valence.
—**jɛn** *sf.* valencienne.

vale *sf.* vallée. (valérienne.
valerja(:)n ou **-jɛn** *sf.* valériane ou
valetydinɛ:r *a.* valétudinaire.
valɛ *nprm.* Valais.
valɛ *sm.* valet.
valɛt [valte] *v.* valett-.
vali(:)d *a.* valide.
—[ide] *v.* valid-.
*—**a·sjõ** *sf.* validation.
*—**ite** *sf.* validité.
vali:z *sf.* valise.
valkiri *sf.* valkyrie ou walkyrie.
valɔn, -õ *a.* = **walɔn**.
valõ *sm.* vallon.
valœ:r *sf.* valeur.
*—**ø**[:z *a.* valeureuse, eux.
valɛs *sf.* valse.
—[e] *v.* vals-.
—**ø:z, -œ:r** *s.* valseuse, eur.
valt‖a:ʒ *sm.* valetage.
—**a(:)j** *sf.* valetaille.
—**e** *inf. d.* **valɛt**. valeter.
valv *sf.* valve.
—**yl** *sf.* valvule.
—**ylɛ:r** *a.* valvulaire.
val‖wa:r *inf. d.* **val**. valoir.
—**y** *pp.* valu[e.
van[e] *v.* vann-.
— *sf.* vanne.
—**a:ʒ** *sm.* vannage.
—**e** *a.* vanné[e.
—**ɛt** *sf.* vannette.
vanɛs *sf.* vanesse.
vani(:)j *sf.* vanille.
*—**e** *sm.* vanillier.
vanit‖e *sf.* vanité.
—**ø**[:z *a.* vaniteuse, eux.
vanje *sm.* vannier.
vano *sm.* vanneau.
van‖œ:r *sm.* vanneur.
—**ri** *sf.* vannerie.
vanypje *sm.* va-nu-pieds.
vany:r *sf.* vannure.
vapɔr‖i:z[e] *v.* vaporis-.
—**izatœ:r** *sm.* vaporisateur.
—**iza·sjõ** *sf.* vaporisation.
—**ø**[:z *a.* vaporeuse, eux.
vapœ:r *sf. & sm.* vapeur.
va:r *sf.* vare.
varã *sm.* warrant.
varã:g *sf.* varangue.
varɛk *sm.* varec(h).
varɛn *sf.* varenne.
varɛɲ *sf.* varaigne.
va·ri [varje] *v.* vari-.
varikɔsɛl *sf.* varicocèle.
varikø[:z *a.* variqueuse, eux.
varis *sf.* varice.
varisɛl *sf.* varicelle.
varj‖abilite *sf.* variabilité.
—**a(:)bl** *a.* variable.
—**a·sjõ** *sf.* variation.
—**ã**[:t *a. & sf.* variant[e.
—**e** *a.* varié[e.
—**ete** *sf.* variété.
varjɔl *sf.* variole.
—**ik** *a.* variolique.
—**ø**[:z *a.* varioleuse, eux.
varlɛ *sm.* varlet.
varlɔp *sf.* varlope.
—[e] *v.* varlop-.
varø:z *sf.* vareuse.
varsɔv‖i *nprf.* Varsovie.
—**jɛn** *sf.* varsovienne.
vasal *sm.* vassal.
—**ite** *sf.* vassalité.
vasil[e] ou **vasi(:)j**[-ije] *v.* vacill-.
—**atwa:r** *a.* vacillatoire.
—**a·sjõ** *sf.* vacillation.
—**ã**[:t *a.* vacillant[e.
vask *sf.* vasque.
vaskyl‖ɛ:r *a.* vasculaire.
—**ø**[:z *a.* vasculeuse, eux.
vasla:ʒ *sm.* vasselage.
vast *a.* vaste.
vaʃ *sf.* vache.
—[e] *v.* vach-.
—**ard, -a:r** *s.* vachard[e.
—**ɛ:r, -e** *s.* vachère, -er.
—**ri** *sf.* vacherie.
vatã *impér.* va-t'en.
vatɛrklo·zɛ(t) *sm.* watercloset.
vatikã *sm.* vatican.
vatisin[e] *v.* vaticin-.
—**a·sjõ** *sf.* vaticination.
vatu *sm.* va-tout.
vaz = *f. l. d.* **va** *impér.* p. e. **vazi**,
vazista:s *sm.* vasistas. (vas-y.
vazlin *sf.* vaseline.
vazɛ̃ *sm.* vagin.
vaʒis[-i:r] *v.* vagiss-.
—**ã**[:t *a.* vagissant[e.
—**mã** *sm.* vagissement.
va:g *sf.* vague.

va:z *sm.* vase.
va:z *sf.* vase.
—ø[:z *a.* vaseuse, eux.
vã *sm.* van.
vã *sm.* vent.
vã *ind. prés. sg.* III. vend. I. & II.
vã:d[r] *v.* vend-. (vends.
—a(:)bl *a.* vendable.
vã-dal *sm.* vandale.
—izm ou **-izm** *sm.* vandalisme.
vã-dã:ʒ *sf.* vendange.
—[e] *v.* vendang- & vendange-.
—a(:)bl *a.* vendangeable.
—ø:z, -œ:r *s.* vendangeuse, eur.
vã-dɛt *sf.* vendette.
vã-d|ø:z, -œ:r *s.* vendeuse, eur.
—r *inf.* vendre.
vã-drədi *sm.* vendredi.
vã-dwa:z *sf.* vandoise.
vã-dy *pp. & a.* vendu[e.
vã-pi:r *sm.* vampire.
vã:t *sf.* vente.
vã:t[e] *v.* vant-.
vã:t[e] *v.* vent-.
vã-ta(:)j ou **-a(:)j** *sm.* vantail.
vã-ta:rd, -a:r *a. & s.* vantard[e.
—i:z *sf.* vantardise.
vã-til[e] *v.* ventil-.
—atœ:r *sm.* ventilateur.
—a-sjõ *sf.* ventilation.
vã-to:z *sm.* ventôse.
vã-tø[:z *a.* venteuse, eux.
vã-tr *sm.* ventre.
—al *a.* ventral[e.
—e *sf.* ventrée.
—əblø *int.* ventrebleu.
vã-tri *sf.* vanterie.
vã-triɛ:r ou **-ijɛ:r** *sf.* ventrière.
vã-trikyl *sm.* ventricule.
vã-trilɔk *a. & sm.* ventriloque.
—i *sf.* ventriloquie.
vã-try *a. & s.* ventru[e.
vã-tu:z *sf.* ventouse.
—[e] *v.* ventous-.
vã:ʒ[e] *v.* veng- & venge-.
—ã:s *sf.* vengeance. (vengeur.
—rɛs, -œ:r *a. & s.* vengeresse,
vd . . . = vəd . . .
ve ou **vɛ** *ind. prés. sg.* I. *d.* **al.** vais.
ved|a *sm.* véda.
—ik *a.* védique.
ve(h)em|ã:s *sf.* véhémence.
—ã[:t *a.* véhément[e.
veikyl ou **veji . . .** *sm.* véhicule.
ve-ky *pp. d.* **vi:v** *& a.* vécu[e.
passé déf. III. vécut. I. & II. vécus.
vela:r *sm.* vélar.
velɛ:r *a.* vélaire.
velɛ̃ *sm.* vélin.
velo *sm.* vélo.
velɔdrɔm ou **-o:m** *sm.* vélodrome.
velɔm *sm.* vélum.
velɔs *a.* véloce.
—ipɛ(:)d *sm.* vélocipède.
—ite *sf.* vélocité.
venal *a.* vénal[e.
—ite *sf.* vénalité.
vena:r = **vɛ-na:r.**
venenø[:z *a.* vénéneuse, eux.
vener|a(:)bl *a.* vénérable.
—a-sjõ *sf.* vénération.
venerjɛn, -jɛ̃ *a.* vénérien[ne.
venɛ:r [-ɛ-re ou -e-re] *v.* vénèr-.
venjɛl *a.* véniel[le.
venisjɛn, -jɛ̃ *a. & sf.* vénitien[ne.
venri = **vɛnri.** (*s.* Vénitien[ne.
ve-ny(:)s *nprf.* Vénus. *sf.* vénus.
verasite *sf.* véracité.
verã-da *sf.* véranda.
verɛ̃ *sm.* vérin.
veri|dik *a.* véridique.
—disite *sf.* véridicité.
—fi [-fje] *v.* vérifi-.
—fikatœ:r *sm.* vérificateur.
—fika-sjõ *sf.* vérification.
verin *sf.* vérine.
verit|a(:)bl *a.* véritable.
—e *sf.* vérité.
verɔl *sf.* vérole.
—e *a.* vérolé[e.
verɔnik *sf.* véronique.
ve-rõ *sm.* vairon ou véron.
ve-rø[:z *a.* véreuse, eux.
vesikatwa:r *a. & sm.* vésicatoire.
veter|ã *sm.* vétéran.
—ã:s *sf.* vétérance.
veterinɛ:r *a. & sm.* vétérinaire.
veti(:)j *sf.* vétille.
—[-ije] *v.* vétill-.
***—ard, -a:r** *s.* vétillard[e.
***—ø[:z** *a.* vétilleuse, eux.
***—ø:z, -œ:r** *s.* vétilleuse, eur.
vetive:r *sm.* vétyver ou vétiver.
veto *sm.* veto ou véto.

ve·t|y *pp. & a.* vêtu[e.
—y:r *sf.* vêture.
vetyste *sf.* vétusté.
vezik|atwa:r = ves . . .
—ã[:t *a.* vésicant[e.
—yl *sf.* vésicule.
—ylɛ:r *a.* vésiculaire.
—ylø[:z *a.* vésiculeuse, eux.
vezet|al ou **vezɛtal** ou **vezɛstal** *a. & sm.* végétal[e.
—ati:v, -atif *a.* végétative, atif.
—a·sjõ *sf.* végétation.
—o *sm. pl.* végétaux.
vezɛt[-ɛte ou **-ete]** *v.* végett-.
vɛ vais = **ve**.
vɛ *ind. prés. sg. d.* **vɛ:t.** III. vêt. I. & II. vêts.
vɛ(:)j [vɛje] *v.* veill-.
— *sf.* veille.
***—e** *sf.* veillée.
***—ø:z, -œ:r** *s.* veilleuse, eur.
vɛks[e] *v.* vex-.
—atris, -atœ:r *a.* vexatrice, ateur
—atwa:r *a.* vexatoire.
—a·sjõ *sf.* vexation.
—ã[:t *a.* vexant[e.
vɛ:l[e] *v.* vêl-.
—a:ʒ *sm.* vêlage.
—mã *sm.* vêlement.
vɛl(l)eite *sf.* velléité.
vɛlʃ *sm.* velche ou welche.
vɛlt[e] *v.* velt-.
— *sf.* velte.
—a:ʒ *sm.* veltage.
—œ:r *sm.* velteur.
vɛlvət *sf.* velvote.
vɛ(:)n, vɛ̃ *a.* vain[e.
vɛ:n *sf.* veine.
—[e] *v.* vein-.
—a:r *sm.* veinard.
—e *a.* veiné[e.
—ø[:z *a.* veineuse, eux.
vɛnri *sf.* vénerie.
vɛ·nyl *sf.* veinule.
vɛ:pr *sf. pl.* vêpres. *sm.* vêpre.
vɛr . . . = ver . . .
vɛ:r *sm.* ver.
vɛ:r *sm.* vair.
vɛ:r *sm.* verre.
vɛ:r *prp. & sm.* vers.
vɛ:r *am. d.* **vɛrt** *& sm.* vert. **vɛr do gri** *sm.* vert-de-gris.
vɛ·ra *fut. sg. d.* **vwa(:)j.** III. verra.
vɛra *sm.* verrat. (II. verras.
vɛr|as *sf.* verrasse.
—a(:)j *sf.* verraille.
vɛrb *sm.* verbe.
—al *a.* verbal[e.
—ali:z[e] *v.* verbalis-.
—aliza·sjõ *sf.* verbalisation.
—ja:ʒ *sm.* verbiage.
—ja:ʒ[e] *v.* verbiag- & verbiage-.
—o·zite *sf.* verbosité.
—ø[:z *a.* verbeuse, eux.
vɛrd|a:tr *a.* verdâtre.
—ɛ *sm.* verdet.
—əlɛ[t *a.* verdelet[te.
—əri *sf.* verderie.
vɛrdi(k) *sm.* verdict.
vɛrd|is[-i:r] *v.* verdiss-.
—je *sm.* verdier.
—œ:r *sf.* verdeur.
—wa(:)j [-aje] *v.* verdoy-.
—wajã[:t *a.* verdoyant[e.
—y:r *sf.* verdure.
—yrjɛ:r, -yrje *s.* verdurière, ier.
vɛre *sf.* verrée.
vɛ·re *fut. d.* **vwa(:)j**; *sg.* I. verrai. *pl.* II. verrez.
vɛ·rɛ *cond. d.* **vwa(:)j.** *pl.* III. verraient. *sg.* III. verrait. I. & **vɛrg** *sf.* vergue. (II. verrais.
vɛrgla *sm.* verglas.
vɛrgɔɲ *sf.* vergogne.
vɛr|in *sf.* verrine.
—je *sm.* verrier.
—jɛ:r *sf.* verrière.
vɛrkɔkɛ̃ *sm.* ver-coquin.
vɛrmɛ(:)j *a. & sm.* vermeil[le.
vɛrmi|fɔrm *a.* vermiforme.
—fy:ʒ *sm.* vermifuge.
vɛrmij|ɔn[e] *v.* vermillonn-.
—õ *sm.* vermillon.
vɛrmikyl|e *a.* vermiculé[e.
—ɛ:r *a.* vermiculaire.
—y:r *sf.* vermiculure.
vɛrmin *sf.* vermine.
—ø[:z *a.* vermineuse, eux.
vɛrmisɛl ou **-miʃɛl** *sm.* vermicel(le).
—je *sm.* vermicelier.
—ri *sf.* vermicellerie.
vɛrmiso *sm.* vermisseau.
vɛrmul[e] *vr.* vermoul-.
—y *a.* vermoulu[e.

—y:r *sf.* vermoulure.
vɛrmut *sm.* vermout.
vɛrn *sm.* verne.
vɛrnal *a.* vernal[e.
vɛrni *sm.* vernis. *pp.* verni[e.
vɛrnis[e] *v.* verniss-.
vɛrnis[-i:r] *v.* verniss-.
—a:ʒ *sm.* vernissage.
—œ:r *sm.* vernisseur.
—y:r *sf.* vernissure.
vɛrnje *sm.* vernier.
vɛrɲ *sm.* vergne.
vɛrɔtri *sf.* verroterie.
vɛrɔ̃ ou **vɛrõ** *sm.* vairon.
vɛ·rɔ̃ *fut. pl. d.* **vwa(:)j**. I. verrons.
vɛrri *sf.* verrerie. (III. verront.
vɛrs[e] *v.* vers-.
— (**a** ∾ *loc. adv.*) à verse.
— *a.* verse.
vɛrsatil *a.* versatile.
—ite *sf.* versatilité.
vɛrsɑ(:)j *nprm.* Versailles.
vɛrs‖**ɑ̃**[:t *a. & sm.* versant[e.
—e *pp. & a.* versé[e.
vɛrsɛ *sm.* verset.
vɛrsəmɑ̃ *sm.* versement.
vɛrsifi[-fje] *v.* versifi-.
—katœ:r *sm.* versificateur.
—kɑ·sjõ *sf.* versification.
vɛrsikɔlɔ:r *a.* versicolore.
vɛrsikyl *sm.* versicule.
—ɛ *sm.* versiculet.
vɛrsjõ *sf.* version.
vɛrso *sm.* verseau.
vɛrso *sm.* verso.
vɛrs‖**ø:z, -œ:r** *s.* verseuse, eur.
—wa:r *sm.* versoir.
vɛrt, vɛ:r *a. & sm.* vert[e.
vɛrtebr‖**al** *a.* vertébral[e.
—e *sm. pl.* vertébrés.
vɛrtɛ(:)br *sf.* vertèbre.
vɛrtɛks *sm.* vertex.
vɛrtəmɑ̃ *adv.* vertement.
vɛrtigo *sm.* vertigo.
vɛrtikal *a. & sf.* vertical[e.
—ite *sf.* verticalité.
vɛrtisil *sm.* verticille.
—e *a.* verticillé[e.
vɛrti:ʒ *sm.* vertige.
*—ino[:z *a.* vertigineux, eux.
vɛrt‖**y** *sf.* vertue.
—ɥø[:z *a.* vertueux, eux.

vɛ·ru *sm.* verrou.
vɛ·ru(:)j[-uje] *v.* verrouill-.
vɛrv *sf.* verve.
vɛrvɛ(:)n *sf.* vervaine.
vɛrvø *sm.* verveux.
vɛ·ry *sf.* verrue.
—**kø**[:z *a.* verruqueuse, eux.
vɛrʒ *sf.* verge.
—[e] *v.* verg- & verge-.
—e *a. & sf.* vergé[e.
vɛrʒe *sm.* verger.
vɛrʒɛt[-ʒəte] *v.* vergett-.
— *sf.* vergette.
vɛrʒət‖**e** *a.* vergeté[e.
—je *sm.* vergetier.
vɛrʒy *sm.* verjus.
vɛrʒy:r *sf.* vergeure.
vɛrʒyt[e] *v.* verjut-.
vɛs *sf.* vesce.
vɛs *sf.* vesse.
—[e] *v.* vess-.
vɛs‖**ɛl** *sf.* vaisselle.
—ɛlri *sf.* vaisselierie.
—əlje *sm.* vaisselier.
vɛsi *sf.* vessie.
vɛsigõ *sm.* vessigon.
vɛso *sm.* vaisseau.
vɛsœ:r *sm.* vesseur.
vɛspazjɛn ou **-ɑzjɛn** *sf.* vespasienne.
vɛsperal *sm.* vespéral.
vɛspetro *sm.* vespétro.
vɛspɛ:r *sm.* vesper.
vɛst *sf.* veste.
vɛstal *sf.* vestale.
vɛstibyl *sm.* vestibule.
vɛsti:ʒ *sm.* vestige.
vɛst‖**jɛ:r** *sm.* vestiaire.
—õ *sm.* veston.
vɛ:t[i:r] *v.* vêt-.
—**mɑ̃** *sm.* vêtement.
—y & —y:r = **ve·t**...
vɛvɔ(:)d *sm.* vayvode.
vẽ *sm.* vin.
vẽ *num.* vingt.
vẽ *am. d.* **vɛn**. vain. **ɑ̃** ∾ *adv.* en vain. (I. & II. vaincs.
vẽ *ind. prés. sg. d.* **vẽ:k**. III. vainc.
vẽ† *passé déf. d.* **vjɛn**. III. vint.
vẽ:d *s.* Wende. (I. & II. vins.
vẽ·das ou **vẽ·dɑ(:s)** *sm.* vindas.
vẽ·dɛtta *sf.* vendetta.
vẽ·dik *a.* wendique.

vɛ̃·d‖ikati:v, -if *a.* vindicative, if.
—ikt *sf.* vindicte.
vɛ̃:k[r] *v.* vainc- & vainqu-.
—œ:r *sm.* vainqueur.
—y *pp. & s.* vaincu[e.
vɛ̃ndø *num.* vingt-deux.
vɛ̃·sã *nprm.* Vincent. (vîntes.
vɛ̃:t† *passé déf. d.* **vjɛn.** *pl.* II.
vɛ̃:t *num.* vingt.
—ɛ(:)n *sf.* vingtaine.
—jɛm *a. & s.* vingtième.
v(ə)dɛt *sf.* vedette.
v(ə)lu:r *sm.* velours.
v(ə)lut[e] *v.* velout-.
—e *a. & sm.* velouté[e.
v(ə)ly *a.* velu[e.
v(ə)nã[:t *a. & s.* venant[e.
v(ə)nezi(v)wa:r *sm.* venez-y-voir.
v(ə)nɛl *sf.* venelle.
v(ə)nɛt *sf.* venette.
v(ə)nɛ·zõ *sf.* venaison.
v(ə)nɛ̃ *sm.* venin.
v(ə)nimø[:z *a.* venimeuse, eux.
v(ə)ni:r *inf. d.* **vjɛn** *& sm.* venir.
v(ə)ni:z *nprf.* Venise.
v(ə)nœ:r *sm.* veneur.
v(ə)ny *pp. d.* **vjɛn** *& sf.* venu[e.
vəvɛ *nprm.* Vevey.
vi *nprm.* Vit.
vi *sf.* vie. (I. & II. vis.
vi *ind. prés. sg. d.* **vi:v.** III. vit.
vi† *passé déf. d.* **vwa(:)j.** III. vit.
vibɔ:r *sm* vibore. (I. & II. vis.
vi(:)br ·[vibre] *v.* vibr-.
***—a·sjõ** *sf.* vibration.
***—ã[:t** *a.* vibrant[e.
vi(:)d *a. & sm.* vide.
—[vide] *v.* vid-.
vidã:ʒ[e] *v.* vidang- & vidange-.
— *sf.* vidange.
—œ:r *sm.* vidangeur.
vidbutɛ(:)j *sm.* vide-bouteille.
vidɛl *sf.* videlle.
vidkɔm *sm.* videcome.
vidpɔʃ *sm.* vide-poches.
vidɥite *sf.* viduité.
vif *am. d.* **vi:v** *& sm.* vif.
—arʒã *sm.* vif-argent.
vigje *sm.* viguier.
vigɔɲ *sf.* vigogne.
vigœ:r *sf.* vigueur.
vigri *sf.* viguerie.
vigurø[:z *a.* vigoureuse, eux.
vikar‖i[·rje] *v.* vicari-.
—ja *sm.* vicariat.
—jal *a.* vicarial[e.
vikɛ:r *a.* et *sm.* vicaire.
vikõ:t *sm.* vicomte.
—e *sf.* vicomté.
—ɛs *sf.* vicomtesse.
vikti(:)m *sf.* victime.
—[-ime] *v.* victim-.
***—ɛ:r** *sm.* victimaire.
viktɔ:r *nprm.* Victor.
***—jø[:z** *a.* victorieuse, eux.
viktwa:r *sf.* victoire.
viktɥa(:)j *sf.* victuaille.
vil *a.* vil[e.
vil *sf.* ville.
—a *sf.* villa.
vilajɛ(t) *sm.* vilayet.
vilanɛl *sf.* vil(l)anelle.
vila:ʒ *sm.* village.
***—wa[:z** *a. & s.* villageois[e.
vilbrəkɛ̃ *sm.* vilbrequin.
vileʒjaty:r *sf.* villégiature.
vilɛ(:)n, vilɛ̃ *a. & sm.* vilain[e.
vilɛt *sf.* villette.
vilipã:d[e] *v.* vilipend-.
vilni *sf.* vilenie.
vilø[:z *a.* vileuse, eux.
vilte *sf.* vileté.
vi(:)m† *passé déf. d.* **vwa(:)j.** *pl.* I. (vîmes.
vin[e] *v.* vin-.
—a:ʒ *sm.* vinage.
—e *sf.* vinée.
vinɛ:gr *sm.* vinaigre.
—[e] *v.* vinaigr-.
—ɛt *sf.* vinaigrette.
—ərі *sf.* vinaigrerie.
—ie ou **-ije** *sm.* vinaigrier.
vinɛ:r *a.* vinaire.
vini‖fika·sjõ *sf.* vinification.
—kɔl *a.* vinicole.
vin‖ø[:z *a.* vineuse, eux.
—tje *sm.* vinetier.
viɲ *sf.* vigne.
—ɛt *sf.* vignette.
—ɔ(:)bl *sm.* vignoble.
—rɔn, -rõ *s.* vigneron[ne.
viperin, -ɛ̃ *a. & sf.* vipérin[e.
vipɛ:r *sf.* vipère.
vi:r[e] *v.* vir-. (virent.
vi:r† *passé d.* **vwa(:)j.** *pl.* III.

virago *sf.* virago.
virgyl *sf.* virgule.
viridite *sf.* viridité.
viril *a.* viril[e.
—**ite** *sf.* virilité.
vi·rmã *sm.* virement.
virɔl *sf.* virole.
vi·rø[:z *a.* vireuse, eux.
virtɥalite *sf.* virtualité.
virtɥɛl *a.* virtuel[le.
virtɥo:z *sm.* virtuose.
—**ite** *sf.* virtuosité.
viryl‖**ã:s** *sf.* virulence.
—**ã**[:t *a.* virulent[e.
vi·rvɔlt *sf.* virevolte.
vi·ry(:)**s** *sm.* virus.
virʒin‖**al** *a.* virginal[e.
—**ite** *sf.* virginité.
virʒini *nprf.* Virginie. *sm.* virginie.
vis *sm.* vice.
vis *sf.* vis.
—[e] *v.* viss-.
—**a:ʒ** *sm.* vissage.
visamiral *sm.* vice-amiral.
viseral *a.* viscéral[e.
vis(e)vɛrsa *adv.* vice versa.
visɛ(n)nal *a.* vicennal[e.
visɛ:r *sm.* viscère.
visguvɛrnœ:r *sm.* vice-gouverneur.
visi [visje] *v.* vici-.
visinal *a.* vicinal[e.
—**ite** *sf.* vicinalité.
visisity(:)**d** *sf.* vicissitude.
visjø[:z *a.* vicieuse, eux.
visk‖**o·zite** *sf.* viscosité.
—**ø**[:z *a.* visqueuse, eux.
vis‖**kõ·syl** *sm.* vice-consul.
—**prezidã** *sm.* vice-président.
—**rɛktœ:r** *sm.* vice-recteur.
—**rwa** *sm.* vice-roi.
—**ʃã·sɔlje** *sm.* vice-chancelier.
vistyl *nprf.* Vistule.
vit *a.* & *adv.* vite.
vi(:)**t**† *passé déf. d.* **vwa**(:)**j**. *pl.* II. (vîtes.
vital *a.* vital[e.
—**ite** *sf.* vitalité.
vitɛs *sf.* vitesse.
vitil‖**kɔl** *a.* viticole.
—**kyltœ:r** *sm.* vilticulteur.
—**kylty:r** *sf.* vilticulture.
vitlɔt *sf.* vitelotte.
vitmã *adv.* vitement.

vitr *sf.* vitre.
—[e] *v.* vitr-.
—**a**(:)**j** *sm.* vitrail.
—**a:ʒ** *sm.* vitrage.
—**e** *a.* vitré[e.
—**ɔri** *sf.* vitrerie.
—**ifi**[-fje] *v.* vitrifi-.
—**ifikɑ·sjõ** *sf.* vitrification.
—**ie** ou **-ije** *sm.* vitrier.
—**in** *sf.* vitrine.
vitriɔl ou **-ijɔl** *sm.* vitriol.
—**e** *a.* vitriolé[e.
—**ik** *a.* vitriolique.
—**ri** *sf.* vitriolerie.
vitr‖**o** *sm. pl.* vitraux.
—**ø**[:z *a.* vitreuse, eux.
vi:v, vif *a.* & *sf.* vive, vif.
vi:v *subj. prés.* ∾**lə rwa** vive le roi.
vi:v[r] *v.* viv-.
—**at** ou **-a** *int.* & *sm.* vivat.
*—**as** *a.* vivace.
*—**asite** *sf.* vivacité.
—**ã** *sm.* vivant.
*—**ã·djɛ:r, -je** *s.* vivandière, ier.
—**ã**[:t *a.* vivant[e.
vivi‖**fi**[-fje] *v.* vivifi-.
—**fikɑ·sjõ** *sf.* vivification.
—**fjã**[:t *a.* vivifiant[e.
—**pa:r** *a.* vivipare.
—**sɛksjõ** *sf.* vivisection.
vi·v‖**je** *sm.* vivier.
—**mã** *adv.* vivement.
—**ɔt**[e] *v.* vivot-.
—**œ:r** *sm.* viveur.
—**r** *inf. d.* **vi:v.** vivre. *sm. pl.* vivres.
vi:z[e] *v.* vis-.
—**a** *sm.* visa.
*—**avi** *prp.* & *sm.* vis-à-vis.
*—**a:ʒ** *sm.* visage.
—**e** *sf.* visée.
*—**ibilite** *sf.* visibilité.
*—**i**(:)**bl** *a.* visible.
vizigo *sm.* visigoth.
vizi:r *sm.* vizir ou visir.
vizit[e] *v.* visit-.
— *sf.* visite.
—**ɑ·sjõ** *sf.* visitation.
—**œ:r** *sm.* visiteur.
vizjɛ:r *sf.* visière.
vizjɔnɛ:r *a.* & *s.* visionnaire.
vizjõ *sf.* vision.
vizõ *sm.* vison.

vizõvizy *adv.* vison-visu.
vizuɛl *a.* visuel[le.
viʒi *sf.* vigie.
viʒil *sf.* vigile.
—**amã** *adv.* vigilamment.
—**ã:s** *sf.* vigilance.
—**ã[:t** *a.* vigilant[e.
vjabilite *sf.* viabilité.
vja(:)bl *a.* viable.
vjadyk *sm.* viaduc.
vjatik *sm.* viatique.
vjaʒɛ:r, -ʒe *a. & sm.* viagère, er.
vjã:d *sf.* viande.
—[e] *v.* viand-.
—**i** *sm.* viandis.
vjɛ(:)j, vjø *a. & s.* vieil[le, vieux.
*—**a:r** *sm.* vieillard.
*—**ɛs** *sf.* vieillesse.
*—**is** [-i:r] *v.* vieilliss-.
*—**isã[:t** *a.* vieillissant[e.
*—**ismã** *sm.* vieillissement.
*—**ɔt, -o** *a. & s.* vieillot[te.
*—**ri** *sf.* vieillerie.
vjɛl[e] *v.* viell-.
— *sf.* vielle.
—**œ:r** *sm.* vielleur.
vjɛn [v(ə)ni:r] *v.* vienn-.
vjɛn *nprf.* Vienne.
—**wa[:z** *a.* viennois[e. *s.* Viennois[e.
vjɛrʒ *sf. & a.* vierge.
vjɛ̃ *ind. prés. sg. d.* **vjɛn.** III. vient. I & II. viens.
vjɛ̃·d‖re *fut. d.* **vjɛn.** *sg.* I. viendrai. *pl.* II. viendrez.
—**rɛ** *cond. d.* **vjɛn.** *pl.* III. viendraient. *sg.* III. viendrait. I. & II. viendrais.
vjɔl *sf.* viole.
vjɔl[e] *v.* viol-.
— *sm.* viol.
—**a(:)bl** *d.* violable.
—**amã** *adv.* violemment.
vjɔlase *a.* violacé[e.
vjɔl‖atris, -atœ:r *s.* violatrice, ateur.
—**a·sjõ** *sf.* violation.
vjɔla:tr *a.* violâtre.
vjɔl‖ã:s *sf.* violence.
—**ã[:t** *a.* violent[e.
—**ã:t[e]** *v.* violent-.
vjɔlɛ[t *a. & sf.* violet[te.
vjɔlin *sf.* violine.
vjɔlist *sm.* violiste.
vjɔlje *sm.* violier.

vjɔlɔnist *sm.* violoniste.
vjɔlõ *sm.* violon.
—**sɛl** ou **-ʃɛl** *sm.* violoncelle.
vjɔrn *sf.* viorne.
vjø *am. d.* **vjɛ(:)j** *& sm.* vieux.
vjøz = *f. l. d.* **vjø.**
—**wɛ̃** *sm.* vieux-oing.
vla = **vwala.**
vlã *int.* vlan.
vl... = **vəl...**
vn... = **vən...**
vo *nprm.* Vaud.
vo *sm.* veau.
vo *a. poss.* vos.
vo *sm. pl. d.* **val.** vaux.
vo *ind. prés. sg. d.* **val.** III. vaut. I. & II. vaux.
vo·dvil *sm.* vaudeville.
—**ist** *sm.* vaudevilliste.
vo·dr‖e *fut. d.* **val.** *sg.* I. vaudrai. *pl.* II. vaudrez.
—**ɛ** *cond. d.* val. *pl.* III. vaudraient. *sg.* III. vaudrait. I & II. vaudrais.
vodrut (**a** ∼ *loc. adv.*) à vau-de-route.
vo·dwa[:z *a.* vaudois[e. *s.* Vaudois[e.
volo (**a** ∼ *loc. adv.*) à vau-l'eau.
vo·mik *a. & sf.* vomique.
vo·mis [-i:r] *v.* vomiss-.
—**mã** *sm.* vomissement. (if.
vo·mit‖i:v, -if *a. & sm.* vomitive,
—**o** *sm.* vomito. ∼ **negro** *sm.* vomito-negro.
vo·rjɛ̃ *sm.* vaurien.
vo:tr *s.* vôtre.
vo:tr[e] *vr.* vautr-.
—**wa:r** *sm.* vautroir.
vo·tu:r *sm.* vautour.
voz = *f. l. d.* **vo.**
vo:ʒ ou **vɔ:ʒ** *sf. pl.* Vosges.
vɔdre, vɔdrɛ = **vo·dr...**
vɔ(:)g [vɔge] *v.* vogu-.
— *sf.* vogue.
vɔk‖a(:)bl *sm.* vocable.
—**abylɛ:r** *sm.* vocabulaire.
—**al** *a.* vocal[e.
—**ali:z** *sf.* vocalise.
—**ali:z[e]** *v.* vocalis-. (ateur.
—**alizatris, -atœ:r** *s.* vocalisatrice,
—**alizɑ·sjõ** *sf.* vocalisation.
—**atif** *sm.* vocatif.
—**ɑ·sjõ** *sf.* vocation.

vəl *sf.* vole.
vəl[e] *v.* vol-.
— *sm.* vol.
—**a**(:)**bl** *a.* volable.
vəlatil *a. & sm.* volatil[e.
— *sf.* volatille.
—**ite** *sf.* volatilité.
—**i:z**[e] *v.* volatilis-.
—**iza·sjõ** *sf.* volatilisation.
vəlapyk *sm* volapük.
vəl‖**a:ʒ** *a. & sm.* volage.
—**a**(:)**j** *sf.* volaille.
—**a**(:)**j**[e] *v.* volaill-.
—**ã**[:**t** *a. & sm.* volant[e.
—**e** *sf.* volée.
—**ɛ** *sm.* volet.
—**ɛt** [vəlte] *v.* volett-.
—**isjõ** *sf.* volition.
—**i:ʒ** *sf.* volige.
—**jɛ:r** *sf.* volière.
vəlkan‖**ik** *a.* volcanique.
—**ize** *a.* volcanisé[e.
vəlkã *sm.* volcan.
vəlovã *sm.* vol-au-vent.
vəlõ·t‖**arja** *sm.* volontariat.
—**e** *sf.* volonté.
—**ɛ:r** *a. & sm.* volontaire.
—**je** *adv.* volontiers.
vəl‖**ø:z, -œ:r** *a. & s.* voleuse, eur.
—**ri** *sf.* volerie.
—**ro** *sm.* volereau.
vəlt *sm.* volt.
—**aik** (**pil** ∼ *sf.*) pile voltaïque.
vəlt *sf.* volte.
—[e] *v.* volt-.
—**əfas** *sf.* volte-face.
vəlte *inf. d.* vəlt. voleter.
vəltɛ:r *nprm.* Voltaire.
vəlti:ʒ[-ize] *v.* voltig- & voltige-.
— *sf.* voltige.
—**ã**[:**t** *a.* voltigeant[e.
—**mã** *sm.* voltigement.
—**œ:r** *sm.* voltigeur.
vəlybil *a.* volubile.
vəlybilite *sf.* volubilité.
vəly(:)m *sm.* volume.
*—**inø**[:**z** *a.* volumineuse, eux.
vəlypt‖**e** *sf.* volupté.
—**ɥɛ:r** *a.* voluptuaire.
—**ɥø**[:**z** *a. & sm.* voluptueuse, eux.
vəlyt *sf.* volute.
vəm... = **və·m...**

vəras *a.* vorace.
—**ite** *sf.* voracité.
vəsi‖**fera·sjõ** *sf.* vocifération.
—**fɛ:r** [-fe·re ou -fe·re] *v.* vocifèr-.
vət *a. poss.* = **vətr.**
vət[e] *v.* vot-.
— *sm.* vote.
—**a·sjõ** *sf.* votation.
—**ã** *sm.* votant.
—**i:v, -if** *a.* votive, if.
vət(r) *a. poss.* votre.
vɔ:ʒ = **vo:ʒ.**
võ *ind. prés. d.* **al.** *pl.* III. vont.
vø *sm.* vœu.
vø *ind. prés. sg. d.* **vœl.** III. veut. I. & II. veux.
vø:l = **vœ:l.**
vø:v = **vœ:v.**
vœf *am. d.* **vœ:v.**
vœ(:)**j** *subj. prés. d.* **vœl.** III. & I. veuille. II. veuilles. *impér. sg.* veuille.
*—**e** *impér. pl. d.* **vœl.** veuillez.
vœl [vulwa:r] *v.* veul-.
vœ:l *a.* veule.
—**ri** *sf.* veulerie.
vœ:v, vœf *a. & s.* veuve, veuf.
—**a:ʒ** *sm.* veuvage.
vrak *sm.* vrac.
vrɛ *a. & sm.* vrai[e.
—**mã** *adv.* vraiment.
—**sã·bla**(:)**bl** *a.* vraisemblable.
—**sã·blã:s** *sf.* vraisemblance.
vri(:)**j** [vrije] *v.* vrill-.
— *sf.* vrille.
*—**ɛt** *sf.* vrillette.
*—**ri** *sf.* vrillerie.
vu *pron. pers.* vous.
vu [vwe] *v.* vou-.
vudr‖**e** *fut. d.* **vœl.** *sg.* I. voudrai. *pl.* II. voudrez.
—**ɛ** *cond. d.* **vœl** *pl.* III. voudraient. *sg.* III. voudrait. I. & II. voudrais.
vul‖**e** *prés. & impér. pl.* II. *d.* **vœl.**
—**wa:r** *inf.* vouloir. (voulez.
—**y** *pp.* voulu[e.
vus‖**wa:r** *sm.* voussoir.
—**y:r** *sf.* voussure.
vut[e] *v.* voût-.
— *sf.* voûte.
—**e** *a.* voûté[e.
vuz = *f. l. d.* **vu.**

vwa *ind. prés. sg. d.* **vwa(:)j**. III. voit.
vwa *sf.* voix. (I. & II. vois.
vwa ou **vwɑ** *sf.* voie. ∾ **d bwɑ** *sf.* voie de bois. ∾ **do** *sf.* voie d'eau.
vwa(:)j [vwa:r] *v.* voy-.
vwaja:ʒ [-aʒe] *v.* voyag- & voyage-.
— *sm.* voyage.
*—**ø:z, -œ:r** *s.* voyageuse, eur.
vwajɑ̃[:t *a. & s.* voyant[e.
vwaje *impér. pl. d.* **vwaj**. voyez.
vwaje *sm.* voyer.
vwajɛl *sf.* voyelle.
vwajɔ̃ *impér. d.* **vwaj** *& int.* voyons.
vwaju *sm.* voyou.
vwa(:)l *sf.* voile.
vwa(:)l *sm.* voile.
— [vwale] *v.* voil-.
vwala *adv.* voilà.
vwale *a.* voilé[e.
vwalɛt *sf.* voilette.
vwal‖je *sm.* voilier.
—**ri** *sf.* voilerie.
—**y:r** *sf.* voilure.
vwa:r *inf. d.* **vwa(:)j**. voir.
vwa:r *adv.* voire.
vwa·ri *sf.* voierie.
vwasi *adv.* voici.
vwaty:r *sf.* voiture.
—[e] *v.* voitur-.
—**a:ʒ** *sm.* voiturage.
—**ɛ̃** *sm.* voiturin.
—**je** *sm.* voiturier.
vwazin, -ɛ̃ *a. & s.* voisin[e.
—[e] *v.* voisin-.
—**a:ʒ** *sm.* voisinage.
vwɑ *sf.* voie = **vwa**.
vwi *adv.* = **wi**.
vwɔ... = **vwa**... (que.
vy *pp., sm. & sf.* vu[e. ∾ **kø** *cj.* vu
vylg‖arite *sf.* vulgarité.
—**ari:z**[e] *v.* vulgaris-. (teur.
—**arizatris, -tœ:r** *s.* vulgarisatrice,
—**arizɑ-sjɔ̃** *sf.* vulgarisation.
—**at** *sf.* vulgate.
—**ɛ:r** *a. & sm.* vulgaire.
vylkan‖ism ou **-izm** *sm.* vulcanisme.
—**i:z**[e] *v.* vulcanis-.
—**izɑ-sjɔ̃** *sf.* vulcanisation.
vylkɛ̃ *nprm.* Vulcain. *sm.* vulcain.
vylner‖a(:)bl *a.* vulnérable.
—**ɛ:r** *a., sf. & sm.* vulnéraire.
vylv *sf.* vulve.
vz *forme abrégée d.* **vuz**.
vz... = **f(ə)z**...

y.

y *pp. d.* **av**. eu[e.
y† *passé déf. d.* **av**. III. eut. I. &
y *int.* = **hy**. (II. eus.
y *sm.* = **ys**.
ybik‖qist *sm.* ubiquiste.
—**qite** *sf.* ubiquité.
y(:)g... = **h**...
ykɑ:z *sm.* ukase.
yl... = **h**...
ylmɛ:r *sf.* ulmaire.
ylse·r‖e *a.* ulcéré[e.
—**ø**[:z *a.* ulcéreuse, eux.
ylsɛ:r [-ɛ·re ou e·re] *v.* ulcèr-.
— *sm.* ulcère.
ylterjœ:r *a.* ultérieur[e.
yltimatɔm *sm.* ultimatum.
yltra *sm.* ultra.
—**liberal** *a.* ultralibéral[e.
—**mɔ̃·tanism** ou **-izm** *sm.* ultramontanisme. (tain[e.
—**mɔ̃·tɛ(:)n, -ɛ̃** *a. & sm.* ultramon-
—**rwɑjal** *a.* ultraroyal[e.
—**vjɔlɛ**[t *a.* ultraviolet[te.
ym[e] = **hym**[e].
y(:)m† *passé déf. d.* **av**. *pl.* I. eûmes.
yman‖ist *sm.* humaniste.
—**ite** *sf.* humanité.
—**its:r** *a. & sm.* humanitaire.
—**i:z**[e] *v.* humanis-.
ymɛ(:)n, -ɛ̃ *a.* humain[e.
ymɛkt[e] *v.* humect-.
—**ɑ-sjɔ̃** *sf.* humectation.
—**ɑ̃**[:t *a.* humectant[e.
ymi(:)d *a.* humide.
*—**ite** *sf.* humidité.
ymil‖i[-lje] *v.* humili-.
—**ite** *sf.* humilité.
—**jɑ-sjɔ̃** *sf.* humiliation.
—**jɑ̃**[:t *a.* humiliant[e.
ymɔrist *a. & s.* humoriste.
—**ik** *a.* humoristique.
ymœ:r *sf.* humeur.

ymu:r *sm.* humour.
***—ist** *sm.* humouriste.
ymy(:)s *sm.* humus.
yn *sf.* hune = **hyn.**
yn, œ̃ *art. & num.* un[e.
—ani(:)m *a.* unanime.
—animite *sf.* unanimité.
yni *pp. & a.* uni[e.
—fi[-ĵe] *v.* unifi-.
—fikɑ·sjõ *sf.* unification.
—flɔ:r *a.* uniflore.
—fɔrm *a. & sm.* uniforme.
—fɔrmite *sf.* uniformité.
—•fɔrmi:z[e] *v.* uniformis-.
ynik *a.* unique.
yni‖kɔlɔ:r *a.* unicolore.
—mã *adv.* uniment.
—pɛrsɔnɛl *a.* unipersonnel[le.
ynis[-i:r] *v.* uniss-.
—õ *sm.* unisson.
ynit‖arism ou **-izm** *sm.* unitarisme.
—e *sf.* unité.
—ɛ:r *a. & sm.* unitaire.
ynivalv *a. & s.* univalve.
ynivɛ:r *sm.* univers.
ynivɛrs‖alite *sf.* universalité.
—ali:z[e] *v.* universalis-.
—ɛl *a. & sm.* universel[le.
—ite *sf.* université.
—itɛ:r *a.* universitaire.
ynivɔk *a.* univoque.
—ɑ·sjõ *sf.* univocation.
ynjõ *sf.* union.
yp... = hyp...
ypɑ:s *sm.* upas.
y:r *sf.* hure = **hy:r.**
y:r *sm.* ure.
y:r† *passé déf. d.* **av.** *pl.* III. eurent.
yran‖i *sf.* uranie.
—jɔm *sm.* uranium.
—y(:)s *sm.* uranus.
yrb‖anite *sf.* urbanité.
—ɛ(:)n, -ɛ̃ *a. & s.* urbain[e. *nprm.* **yredo** *sm.* urédo. (Urbain.
yrɛ:tr *sm.* urètre.
y·rin[e] *v.* urin-.
— *sf.* urine.
—al *sm.* urinal.
—ɛ:r *a.* urinaire.
—ø[:z *a.* urineuse, eux.
—wa:r *sm.* urinoir.
yrl... = h...

yrn *sf.* urne.
yrsõ *sm.* urson.
yrsyl *nprf.* Ursule.
—in *sf.* ursuline.
yrtik‖ɑ·sjõ *sf.* urtication.
—ã[:t *a.* urticant[e.
—ɛ:r *sf.* urticaire.
yrʒ‖ã:s *sf.* urgence.
—ã[:t *a.* urgent[e.
ys *sm.* us. ∾ **e kutym** us et
ysa:r = h... (coutume.
ystã·sil *sm.* ustensile.
ystjõ *sf.* ustion.
yʃ... = h...
yt *int.* ut.
yt *sm.* ut.
yt *sf.* hutte = **h...**
y(:)t† *passé déf. d.* **av.** *pl.* II. eûtes.
yterin, -ɛ̃ *a.* utérin[e.
ytil *a.* utile.
—ite *sf.* utilité.
—itɛ:r *a. & sm.* utilitaire.
ytili:z[e] *v.* utilis-.
***—a(:)bl** *a.* utilisable.
***—ɑ·sjõ** *sf.* utilisation.
ytɔp‖i *sf.* utopie.
—ik *a.* utopique.
—ist *sm.* utopiste.
ytrikyl *sm.* utricule.
—ɛ:r *a.* utriculaire.
yv‖e *sf.* uvée.
—ɛ:r *a.* uvaire.
y:z[e] *v.* us-.
—a:ʒ *sm.* usage.
—aʒe *sm.* usager.
—ã:s *sf.* usance.
—e *pp. & a.* usé[e.
—e *inf. & sm.* user.
—in *sf.* usine.
—inje *sm.* usinier.
***—ite** *a.* usité.
yzy‖frytjɛ:r, -je ou **yzyfrɥit...** *s.* usufruitière, ier.
—frɥi *sm.* usufruit.
yzy:r[e] *v.* usur-.
— *sf.* usure.
***—ɛ:r** *a.* usuraire.
***—je** *sm.* usurier.
yzyrp[e] *v.* usurp-.
—atris, -atœ:r *a. & s.* usurpatrice, ateur.
—ɑ·sjõ *sf.* usurpation.
yzuɛl *a.* usuel[le.

ɥ.

[| = ɥ traité comme consonne.]

| ɥa:r *sm.* huard.
| ɥe *pp. d.* hy *& sf.* hué[e.
| ɥɛt *sf.* huette.
| ɥi *num.* = ɥit.
ɥi *adv.* hui.
ɥi *sm.* huis. **a ∾ klo** *loc. adv.* à huis clos.
ɥi(:)l *sf.* huile.
—[ɥile] *v.* huil-.
*—a:ʒ *sm.* huilage.
*—je *sm.* huilier.
*—ø[:z *a.* huileuse, eux.
*—ri *sf.* huilerie.
ɥis‖je *sm.* huissier.
—ri *sf.* huisserie.
| ɥit, *f. faible* ɥi(t) *num.* huit.
| —ɛ(:)n *sf.* huitaine.
| —ɛ̃ *sm.* huitain.
| —jɛm *a. & s.* huitième.
| —jɛmmɑ̃ *adv.* huitièmement.
ɥitr *sf.* huître.
—iɛ:r ou -ijɛ:r *sf.* huîtrière.

z.

z = s *devant les cons. vocaliques.*
zbi:r *sm.* zbire.
zebr‖e *a.* zébré[e.
—y:r *sf.* zébrure.
ze·by *sm.* zébu.
zefi:r *sm.* zéphyr ou zéphire.
zelatris, -atœ:r *s.* zélatrice, ateur.
ze·lɑ̃:d *nprf.* Zélande.
ze·le *a.* zélé[e.
zenit *sm.* zénith.
—al *a.* zénithal[e.
ze·ro *sm.* zéro.
zezɛ(:)j [-ɛje] *v.* zézay-.
*—mɑ̃ *sm.* zézaiement.
zɛ(:)br *sm.* zèbre.
— [zɛbre ou zebre] *v.* zèbr-.
zɛ(:)l *sm.* zèle.
zɛst *int. & sm.* zest. *sm.* zeste.
—[e] *v.* zest-.
zɛ̃ *a. & sm.* zain.
zɛ̃:d *sm.* zend.
—avɛsta *sm.* zend-avesta.
zɛ̃:g *sm.* = zɛ̃:k.
—[e] *v.* zingu-.
—œ:r *sm.* zingueur.
—ri *sf.* zinguerie.
zɛ̃:k ou zɛ̃:g *sm.* zink.
—a:ʒ *sm.* zincage ou zingage.
zɛ̃·zɔlɛ̃ *sm.* zinzolin.
zɛ̃·zɔlin[e] *v.* zinzolin-.
zgɔ̃[:d = sɔgɔ̃[:d.
ziblin *sf.* zibeline.
zigza(:)g *sm.* zigzag.
—[-zage] *v.* zigzagu-.
zirkɔ̃ *sm.* zircon.
zist *int.* zist.
zizani *sf.* zizanie.
ziʒɛ:n *sm.* zygène.
zo:n *sf.* zône.
—e *a.* zôné[e.
zɔdjak *sm.* zodiaque.
—al *a.* zodiacal[e.
zɔ·lɔʒ‖i *sf.* zoologie.
—ik *a.* zoologique.
—ist *sm.* zoologiste.
zɔstɛ:r *sm.* zostère.
zwa:v *sm.* zouave.
zvɛlt *a.* svelte.
zyt *int.* zut.

ʒ.

ʒ *pron. pers.* je ou j'.
ʒabo *sm.* jabot.
ʒabɔt[e] *v.* jabot-.
—a:ʒ *sm.* jabotage.
—ø:z, -œ:r *s.* jaboteuse, eur.
ʒa(:)d *sm.* jade.
ʒa·dis = ʒɑ·dis.
ʒag(w)a:r *sm.* jaguar.
ʒajis[-i:r] *v.* jailliss-.
—ɑ̃[:t *a.* jaillissant[e.
—mɑ̃ *sm.* jaillissement.
ʒak *sf.* jaque.
ʒak *nprm.* = ʒɑ:k.
ʒaka:r *sm.* jacquard.

ʒakas[e] *v.* jacass-.
— *sf.* jacasse.
—**ø:z, -œ:r** *s.* jacasseuse, eur.
—**ri** *sf.* jacasserie.
ʒakɛ *sm.* jacquet.
ʒakɛt *sf.* jaquette.
ʒakje *sm.* jaquier.
ʒakɔbe *sf.* jacobée.
ʒakma:r *sm.* jaquemart.
ʒakɔbin, -ɛ̃ *a. & s.* jacobin[e.
ʒakt[e] *v.* jact-.
—**a:ʒ** *sm.* jactage.
—**ɑ̃:s** *sf.* jactance.
—**œ:r** *sm.* jacteur.
ʒakylatwa:r *a.* jaculatoire.
ʒal *sf.* jale.
ʒalap *sm.* jalap.
ʒalɛ *sm.* jalet.
ʒalɔn[e] *v.* jalonn-.
—**mɑ̃** *sm.* jalonnement.
—**œ:r** *sm.* jalonneur.
ʒalɔ̃ *sm.* jalon.
ʒalu[:z *a.* jalouse, -oux.
—[e] *v.* jalous-.
—**i** *sf.* jalousie.
ʒamɛ *adv.* jamais.
ʒan *nprf.* = ʒɑ:n.
—**ɛt** *nprf.* Jeannette. *sf.* jeanette.
—**o** *nprm.* Jeannot.
—**tɔ̃** *nprf.* Jeanneton.
ʒap[e] *v.* japp-.
— *sf.* jappe.
—**mɑ̃** *sm.* jappement. (ais[e.
ʒapɔnɛ[:z *a.* japonais[e. *s.* Japon-
ʒapɔ̃ *nprm.* Japon. *sm.* japon.
ʒapœ:r *sm.* jappeur.
ʒa:r *sf.* jarre.
ʒa:r *sm.* jars.
ʒard *sf.* jarde.
ʒardɛ̃ *sm.* jardin.
ʒardin[e] *v.* jardin-.
—**a:ʒ** *sm.* jardinage.
—**ɛ** *sm.* jardinet.
—**jɛ:r, -je** *s.* jardinière, ier.
—**ø**[:z *a.* jardineuse, eux.
—**ø:z, -œ:r** *s.* jardineuse, eur.
ʒarɛ *sm.* jarret.
ʒargɔn[e] *v.* jargonn-.
—**œ:r** *sm.* jargonneur.
ʒargɔ̃ *sm.* jargon.
ʒarɔs *sf.* jarosse.
ʒart‖e *a.* jarreté[e.
—**jɛ:r** *sf.* jarretière.
ʒasɑ̃[:t *a.* jacent[e.
ʒase *sf.* jacée.
ʒasɛ̃:t *sf.* jacinthe.
ʒasmɛ̃ *sm.* jasmin.
ʒasp *sm.* jaspe.
— *sm.* jaspe.
—**a:ʒ** *sm.* jaspage.
—**e** *a.* jaspé[e.
—**y:r** *sf.* jaspure.
ʒaʃɛ:r *sf.* jachère.
—[-ɛ-re ou -e-re] *v.* jachèr-.
ʒat *sf.* jatte.
—**e** *sf.* jattée.
ʒa-va *nprm.* Java.
*—**nɛ**[:z *a.* javanais[e. *s.* Javanais[e.
ʒava:r *sm.* javart.
ʒavɛl *sf.* javelle.
—[-vle] *v.* javell-.
ʒavl‖a:ʒ *sm.* javelage.
—**e** *a.* javelé[e.
—**in** *sf.* javeline.
—**œ:r** *sm.* javeleur.
ʒavlo *sm.* javelot.
ʒavo *sm.* javeau.
ʒɑ *sm.* jas.
ʒɑ:bl *sm.* jable.
—[e] *v.* jabl-.
—**wa:r** *sf.* jabloire.
ʒɑ-di(s) *adv.* jadis.
ʒɑ:k *nprm.* Jacques.
—**o** *nprm.* Jacquot ou Jacot.
ʒɑ:n *nprf.* Jeanne.
ʒɑ:z[e] *v.* jas-.
—**mɑ̃** *sm.* jasement.
—**ø:z, -œ:r** *s.* jaseuse, eur.
—**ri** *sf.* jaserie.
ʒɑ-zrɑ̃ *sm.* jaseran.
ʒɑ̃ *nprm.* Jean.
ʒɑ̃ *sm.* (ou *sf.*) *pl.* gens.
ʒɑ̃ *am. d.* ʒɑ̃:t *& sm.* gent.
ʒɑ̃ *sm.* jan.
ʒɑ̃:b *sf.* jambe.
—**a:ʒ** *sm.* jambage.
—**e** (**bjɛ̃** ∾) *a.* bien jambé[e.
—**ɛt** *sf.* jambette.
—**jɛ:r** *sf.* jambière.
—**ɔno** *sm.* jambonneau.
—**ɔ̃** *sm.* jambon.
ʒɑ̃-darm *sm.* gendarme.
—[e] *vr.* gendarm-.
—**ɔri** *sf.* gendarmerie.

ʒɑ̃:dr *sm.* gendre.
ʒɑ̃:r *sm.* genre.
ʒɑ̃:s *sm. pl.* gens.
ʒɑ̃·sen‖ist *sm.* janséniste.
—**ism** ou **-izm** *sm.* jansénisme.
ʒɑ̃·si:v *sf.* gencive.
ʒɑ̃·sja(:)n *sf.* gentiane.
ʒɑ̃[:t *a.* gent[e.
ʒɑ̃:t *sf.* jante.
ʒɑ̃·ti *a. & s.* gentil.
ʒɑ̃·ti[:j *a.* gentil[le.
*—**ɛs** *sf.* gentillesse.
*—**ɛ|t** *a.* gentillet[te.
ʒɑ̃·tijɔm *sm.* gentilhomme.
—**jɛ:r** *sf.* gentilhommière.
—**ri** *sf.* gentilhommerie.
ʒɑ̃·tilite *sf.* gentilité.
ʒɑ̃·timɑ̃ *adv.* gentiment.
ʒɑ̃·tizɔm ou **ʒɑ̃·tijɔm** *sm. pl.* gen-
ʒɑ̃·vje *sm.* janvier. (tilshommes.
ʒe *sm.* geai.
ʒeɑ̃[:t *s.* géant[e.
ʒeɛn *sf.* géhenne.
ʒelatin *sf.* gélatine.
—**ø[:z** *a.* gélatineuse, eux.
ʒeli:v, -if *a.* gélive, if.
*—**y:r** *sf.* gélivure.
ʒemine *a.* géminé[e.
ʒe·mis[-i:r] *v.* gémiss-.
—**ɑ̃[:t** *a.* gémissant[e.
—**mɑ̃** *sm.* gémissement.
ʒemo *sm. pl.* gémeaux.
ʒenealɔʒ‖i *sf.* généalogie.
—**ik** *a.* généalogique.
—**ist** *sm.* généalogiste.
ʒeneral *a., sm. & sf.* général[e.
—**a** *sm.* généralat.
—**isim** *sm.* généralissime.
—**ite** *sf.* généralité.
ʒenerali:z[e] *v.* généralis-.
*—**atris, -atœ:r** *a.* généralisatrice,
*—**ɑ·sjɔ̃** *sf.* généralisation. (ateur.
ʒener‖atœ:r *sm.* générateur.
—**ɑ·sjɔ̃** *sf.* génération.
—**ik** *a.* générique.
—**o·zite** *sf.* générosité.
—**ø[:z** *a.* généreuse, eux.
ʒe·ni *sf.* génie.
ʒe·nis *sf.* génisse.
ʒenit‖al *a.* génital[e.
—**if** *sm.* génitif.
—**y:r** *sf.* géniture.

ʒenjal *a.* génial[e.
ʒenwa[:z *a.* génois[e.
ʒenyflɛksjɔ̃ *sf.* génuflection.
ʒeɔdez‖i *sf.* géodésie.
—**ik** *a.* géodésique.
ʒeɔgno·zi *sf.* géognosie.
ʒeɔgraf *sm.* géographe.
—**i** *sf.* géographie.
—**ik** *a.* géographique.
ʒeɔlɔʒ‖i *sf.* géologie.
—**ik** *a.* géologique.
ʒeɔmetr‖i *sf.* géometrie.
—**ik** *a.* géometrique.
ʒeɔmɛ(:)tr *sm.* géomètre.
ʒeɔrʒjɛn, -jɛ̃ *a.* géorgien[ne. *s.* G...
ʒeranjɔm *sm.* géranium.
ʒe·r‖ɑ̃ *sm.* gérant.
—**ɑ̃:s** *sf.* gérance.
ʒerem‖i *nprm.* Jérémie.
—**ja(:)d** *sf.* jérémiade.
ʒero:m *nprm.* Jérome.
ʒerome *sm.* géromé.
ʒerɔ̃·dif *sm.* gérondif.
ʒerɔ̃:t *sm.* géronte. *nprm.* Géronte.
ʒeryzalɛm ou **-salɛm** *nprm.* Jéru-
ʒe·zi:r *inf.* gésir. (salem.
ʒe·zje *sm.* gésier.
ʒezykri(st) *nprm.* Jésus Christ.
ʒe·zy(:s) *nprm.* Jésus. *a. & sm.* jésus.
ʒe·zuit *sm.* jésuite.
—**ik** *a.* jésuitique.
—**ism** ou **-izm** *sm.* jésuitisme.
ʒɛ *sm.* geai = **ʒe**.
ʒɛ *sm.* jais.
ʒɛ *sm.* jet.
ʒɛ(k)ko *sm.* gecko.
ʒɛ(:)l [ʒɛle] *v.* gèl-.
— *sm.* gel.
ʒɛm *sm.* gemme.
—**ɑ·sjɔ̃** *sf.* gemmation.
ʒɛ:n *nprf.* Gênes.
ʒɛ:n[e] *v.* gên-.
— *sf.* gêne. **sɑ̃** ∾ *sm.* sans-gêne.
—**ɑ̃[:t** *a.* gênant[e.
—**e** *a.* gêné[e.
—**œ:r** *sm.* gêneur.
ʒɛɲ [ʒɛ̃:dr] *v.* geign-.
—**ard, -a:r** *a.* geignard[e.
—**ɑ̃[:t** *a.* geignant[e.
ʒɛ:r [ʒɛ·re ou ʒe·re] *v.* gèr-.
ʒɛrb *sf.* gerbe.
—[e] *v.* gerb-.

—**a:ʒ** *sm.* gerbage.
—**e** *sf.* gerbée.
—**je** *sm.* gerbier.
—**jɛ:r** *sf.* gerbière.
ʒɛrbwa:z *sf.* gerboise.
ʒɛrfo *sm.* gerfaut.
ʒɛrm[e] *v.* germ-.
— *sm.* germe.
ʒɛrman|i *nprf.* Germanie.
—**ik** *a.* germanique.
—**ism** ou **-izm** *sm.* germanisme.
—**i:z**[e] *v.* germanis-.
ʒɛrmɑ̃·dre *sf.* germandrée.
ʒɛrmɛ(:)**n, -ɛ̃** *a.* germain[e. *s.* Germain[e. *npr.* Germain[e.
ʒɛrm|inal *sm.* germinal.
—**inɑ·sjɔ̃** *sf.* germination.
—**wa:r** *sm.* germoir.
ʒɛrs[e] *v.* gerc- & gerç-.
— *sf.* gerce.
—**ɔmɑ̃** *sm.* gercement.
—**y:r** *sf.* gerçure.
ʒɛrzo *sm.* gerzeau.
ʒɛs *sf.* gesse.
ʒɛst *sm.* geste. *sf.* geste.
ʒɛstɑ·sjɔ̃ *sf.* gestation.
ʒɛstikyl[e] *v.* gesticul-.
—**atœ:r** *sm.* gesticulateur.
—**ɑ·sjɔ̃** *sf.* gesticulation.
ʒɛstjɔ̃ *sf.* gestion.
ʒɛt [ʒ(ə)te] *v.* jett-.
ʒɛ̃·blɛt *sf.* gimblette.
ʒɛ̃:dr *sm.* gindre.
ʒɛ̃·gɑ *sm.* gingas.
ʒɛ̃·gɛ[t *a.* ginguet[te.
ʒɛ̃·ʒɑ̃:br *sm.* gingembre.
ʒ(ə) *pron. pers.* je.
ʒ(ə)le *pp. & sf.* gelé[e.
ʒ(ə)linɔt *sf.* gelinotte.
ʒ(ə)nevrie ou **-ije** *sm.* genévrier.
ʒ(ə)nɛ *sm.* genet.
ʒ(ə)nɛ *sm.* genêt.
ʒ(ə)nɛstrɔl *sf.* genestrolle.
ʒ(ə)nɛt *sf.* genette.
ʒ(ə)nɛ:v *nprf.* Genève.
ʒ(ə)nɛ:z *sf.* genèse.
ʒɔnjɛ:vr *sm.* genièvre.
ʒ(ə)nu *sm.* genou.
—**jɛ:r** *sf.* genouillère. (ois[e.
ʒɔnvwa[:z *a.* genevois[e. *s.* Genev-
ʒ(ə)t|e *pp., sm. & sf.* jeté[e.
—**ɔ̃** *sm.* jeton.

ʒi (**si** ∾ *loc. adv.*) ci-gît.
ʒibɛ *sm.* gibet.
ʒibɛrn *sf.* giberne.
ʒibje *sm.* gibier.
ʒiblɛ *sm.* gibelet.
ʒiblin, -ɛ̃ *a. & s.* gibelin[e.
ʒiblɔt *sf.* gibelotte.
ʒib|o·zite *sf.* gibbosité.
—**ø**[:z *a.* gibbeuse, eux.
ʒibɔ̃ *sm.* gibbon.
ʒibule *sf.* giboulée.
ʒibwa(:)**j**[-aje] *v.* giboy-.
*—**ø**[:z *a.* giboyeuse, eux.
*—**œ:r** *sm.* giboyeur.
ʒiby(:)**s** *sm.* gibus.
ʒifl[e] *v.* gifl-.
— *sm.* gifle.
ʒi(:)**g** *sm.* gig.
ʒi(:)**g** *sf.* gigue.
— [ʒige] *v.* gigu-.
ʒigɑ̃·tɛsk *a.* gigantesque.
ʒig|o *sm.* gigot.
—**ɔt**[e] *v.* gigot-.
ʒil *sm.* gille.
ʒilɛ *sm.* gilet.
ʒiltjɛ:r, -je *s.* giletière, ier.
ʒimn|ast *sm.* gymnaste.
—**astik** *a. & sf.* gymnastique.
—**azjark** *sm.* gymnasiarque.
—**ɑ:z** *sm.* gymnase.
ʒimnɔt *sf.* gymnotte.
ʒips *sm.* gypse.
—**ø**[:z *a.* gypseuse, eux.
ʒipsjɛ:r *sf.* gibecière.
ʒiraf *sf.* girafe.
ʒirɑ̃:d *sf.* girande.
—**ɔl** *sf.* girandole.
ʒirɔfl *sm.* girofle.
—**e** *sf.* giroflée.
—**ie** ou **-ije** *sm.* giroflier.
ʒirɔl *sf.* girolle.
ʒirɔmɔ̃ *sm.* giraumon(t).
ʒirɔ̃ *sm.* giron.
ʒirɔ̃:d *nprf.* Gironde.
—**in, -ɛ̃** *a. & s.* girondin[e.
ʒirwɛt *sf.* girouette.
ʒi(:)**t** *sf.* gîte.
— [ʒite] *v.* gît-.
ʒi:vr *sm.* givre.
—**e** *a.* givré[e.
ʒi:z [ʒe·zi:r] *v.* gis-.
—**ɑ̃**[:t *a.* gisant[e.

—mã *sm.* gisement.
ʒl... = **ʒəl...**
ʒn... = **ʒən...**
ʒnɛvwa[:z = **ʒənvwa[:z.**
ʒo:l *sm.* geôle.
—a:ʒ *sm.* geôlage.
—je *sm.* geôlier.
ʒo:n *a. & sm.* jaune.
—a:tr *a.* jaunâtre.
—dœf *sm.* jaune-d'œuf.
—ɛ[t *a. & sm.* jaunet[te.
—is[-i:r] *v.* jauniss-.
—is *sf.* jaunisse.
—isje *sm.* jaunissier.
—ismã *sm.* jaunissement.
ʒo·zefin *nprf.* Joséphine.
ʒo·zɛf *nprm.* Joseph. *a.* joseph.
ʒo:ʒ[e] *v.* jaug- & jauge-.
— *sf.* jauge.
—a:ʒ *sm.* jaugeage.
—œ:r *sm.* jaugeur.
ʒɔ(:)b *nprm.* Job.
ʒɔba:r *sm.* jobard.
ʒɔbard[e] *v.* jobard-.
ʒɔke *sm.* jockey.
ʒɔko *sm.* jocko.
ʒɔkris *sm.* jocrisse.
—ri *sf.* jocrisserie.
ʒɔli ou **ʒœli** *a.* joli[e.
—ɛ[t ou **-jɛ[t** *a.* joliet[te.
ʒɔli·vte *sf.* joliveté.
ʒɔrʒ *nprm.* George.
—ɛt *nprf.* Georgette.
—in *nprf.* Georgine.
ʒɔvjal *a.* jovial[e.
—ite *sf.* jovialité.
ʒɔ̃ *sm.* jonc.
ʒɔ̃:gl *sf.* jungle.
ʒɔ̃:gl[e] *v.* jongl-.
—ɔri *sf.* jonglerie.
—œ:r *sm.* jongleur.
ʒɔ̃:k *sf.* jonque.
ʒɔ̃·ki(:)j *sf.* jonquille.
ʒɔ̃·ksjɔ̃ *sf.* jonction.
ʒɔ̃:ʃ[e] *v.* jonch-.
—e *sf.* jonchée.
—ɛ *sm.* jonchet.
—ɛ *sf.* jonchaie.
—mã *sm.* jonchement.
ʒɔ̃:t *sf.* junte.
ʒø *sm.* jeu.
ʒø·di *sm.* jeudi.
ʒø:n[e] ou **ʒœ:n[e]** *v.* jeûn-.
— *sm.* jeûne.
—ø:z, -œ:r *s.* jeûneuse, eur.
ʒœli etc. = **ʒøli.**
ʒœ:n *v. & sm.* = **ʒø:n.**
ʒœn *a.* jeune.
—ɛs *sf.* jeunesse.
—ɛ[t *a.* jeunet[te.
—ɔm *sm.* jeune homme.
ʒœ̃ (**a ∼** *loc. adv.*) à jeun.
ʒt... = **ʒət...**
ʒu *sm.* joug = **ʒug.**
ʒu *sf.* joue.
ʒu [ʒwe] *v.* jou-.
ʒubarb *sf.* joubarbe.
ʒufly *a.* joufflu[e.
ʒu(:)g *sm.* joug.
ʒu:r *sm.* jour. **∼ də l ã** *sm.* jour de l'an. **l ot(rə) ∼** *loc. adv.* l'autre jour.
ʒurn‖al *sm.* journal.
—alism ou **-izm** *sm.* journalisme.
—alist *sm.* journaliste.
—aljɛ:r, -je *a. & s.* journalière, ier.
—e *sf.* journée.
—ɛl *a.* journel[le.
—wa(:)j [-waje] *v.* journoy-.
ʒut[e] *v.* jout-.
— *sf.* joute.
—œ:r *sm.* jouteur.
ʒuvã:s *sf.* jouvence.
—ɛl *sf.* jouvencelle.
—o *sm.* jouvenceau.
ʒuʒu *sm.* joujou.
ʒwa ou **ʒwɑ** *sf.* joie.
ʒwa(:)bl *a.* jouable.
ʒwajo *sm.* joyau.
ʒwajø[:z *a.* joyeuse, eux.
—te *sf.* joyeuseté.
ʒwaɲ [ʒwẽ:dr] *v.* joign-.
—ã[:t *a.* joignant[e.
ʒwɑ(:)j[e] *v.* jouaill-.
ʒwɑ·j‖e *sm.* joaillier.
—ri *sf.* joaillerie.
ʒwe *sf.* jouée.
ʒw‖e *inf. d.* **ʒu.** jouer.
—ɛ *sm.* jouet.
ʒwɛɲ = **ʒwaɲ.**
ʒwẽ *ind. prés. sg. d.* **ʒwaɲ.** III. joint. I. & II. joins. *m. d.* **ʒwẽ:t** *& sm.* joint.
ʒwẽ:dr *inf.* joindre.

ʒwɛ̃[:t *pp. & sm.* joint[e.
—e *sf.* jointée.
—i:v, -if *a.* jointive, if.
—wa(:)j[-aje] *v.* jointoy-.
—wa(j)mɑ̃ *sm.* jointoiement.
—y:r *sf.* jointure.
ʒwis[-i:r] *v.* jouiss-.
—ɑ̃:s *sf.* jouissance.
—ɑ̃[:t *a.* jouissant[e.
ʒwø:z, -œ:r *s.* joueuse, eur.
ʒy *sm.* jus.
ʒybe *sm.* jubé.
ʒybil[e] *v.* jubil-.
—ɑ-sjɔ̃ *sf.* jubilation.
—ɑ̃[:t *a.* jubilant[e.
—e *sm.* jubilé.
—ɛ:r *a.* jubilaire.
ʒyda‖ik *a.* judaïque.
—ism ou **-izm** *sm.* judaïsme.
ʒy-da *sm.* judas.
ʒydikaty:r *sf.* judicature.
ʒydis‖jɛ:r *a.* judiciaire.
—jø[:z *a.* judicieuse, eux.
ʒygyl[e] *v.* jugul-.
—ɑ̃[:t *a.* jugulant[e. (aires.
ʒygylɛ:r *a.* jugulaire. *sf. pl.* jugul-
ʒyjɛ(t) ou **ʒylɛ(t)** ou **ʒɥijɛ(t)** *sm.*
ʒykstapo:z[e] *v.* juxtapos-. (juillet.
—isjɔ̃ *sf.* juxtaposition.
ʒyl *nprm.* Jules.
ʒylɛp *sm.* julep.
ʒyl‖jɛ(t) *sm.* juillet.
—jɛn *sf.* julienne.
—jɛt *nprf.* Juliette.
—jɛ̃ *nprm.* Julien.
—o *nprm.* Julot.
ʒymɑ̃ *sm.* jument.
ʒym‖ɛl *sf.* jumelle.
—o *sm.* jumeau.
ʒynɔ̃ *nprf.* Junon. *sf.* junon.
ʒyp *sf.* jupe.
—ɔ̃ *sm.* jupon.
ʒypitɛ:r *nprm.* Jupiter. *sm.* jupiter.
ʒy:r[e] *v.* jur-.
***—ɑ̃:d** *sf.* jurande.
—e *a. & sm.* juré[e.
—i *sm.* jury.
***—idik** *a.* juridique.
***—idiksjɔ̃** *sf.* juridiction.
***—iskɔ̃-sylt** *sm.* jurisconsulte.
***—isprydɑ̃:s** *sf.* jurisprudence.
***—ist** *sm.* juriste.
—mɑ̃ *sm.* jurement.
—ɔ̃ *sm.* juron.
—œ:r *sm.* jureur.
ʒysjɔ̃ *sf.* jussion. (jusque.
ʒysk ou **ʒyskə** *prp.* jusqu' ou
—a *prp.* jusqu'à. ∾ **sk(ə)** *cj.* jusqu'à ce que.
ʒyskjam *sf.* jusquiame.
ʒyst *a.* juste.
—ɛs *sf.* justesse.
—əmɑ̃ *adv.* justement.
—ifi[-fje] *v.* justifi-.
—ifikati:v, -if *a.* justificative, if.
—ifikatœ:r *sm.* justificateur.
—ifikɑ-sjɔ̃ *sf.* justification.
—ifja(:)bl *a.* justifiable.
—ifjɑ̃[:t *a.* justifiant[e.
—is *sf.* justice.
—isi[-sje] *v.* justici-.
—isja(:)bl *a.* justiciable.
—isje *sm.* justicier.
—mɑ̃ = **ʒystəmɑ̃.**
—okɔ:r *sm.* justaucorps.
ʒyʃ[e] *v.* juch-.
—wa:r *sm.* juchoir.
ʒyt *sf.* ou *sm.* jute.
ʒytø[:z *a.* juteuse, eux.
ʒyvenil *a.* juvénile.
—ite *sf.* juvénilité.
ʒy-zɑ̃ *sm.* jusant.
ʒy:ʒ[e] *v.* jug- & juge-.
— *sm.* juge.
—e *sm.* jugé.
—œ:r *sm.* jugeur.
—mɑ̃ *sm.* jugement.
ʒyʒy(:)b *sf.* ou *sm.* jujube.
***—je** *sm.* jujubier.
ʒɥɛ̃ = **ʒɥœ̃.**
ʒɥif *m. d.* **ʒɥi:v.** juif.
—[e] *v.* juiff-.
ʒɥijɛ(t) = **ʒyj . . .**
ʒɥi:v, -if *a. & s.* juive, if.
—ri *sf.* juiverie.
ʒɥœ̃ ou **ʒɥɛ̃** ou **ʒwɛ̃** *sm.* juin.

Fin du Corps du Dictionnaire phonétique.

Coup d'œil sur la prononciation française.

L'appareil de la parole.

Toute langue vivante se compose de sons produits par un instrument musical d'une perfection incomparable, l'appareil de la parole (voir le tableau). Cet appareil se compose essentiellement de trois organes qui servent à modifier la respiration: le larynx, la bouche et le nez.

Le larynx est un renflement situé en haut de la trachée-artère par laquelle l'air sort des poumons. A travers le larynx s'étendent deux cordes musculaires appelées cordes vocales, qui sont réunies, sur toute leur longueur, aux parois du larynx par des membranes muqueuses, de manière à ne laisser libre que l'espace intermédiaire ou glotte. C'est par là, entre les cordes vocales, que l'air passe pendant la respiration; mais les cordes peuvent se rapprocher à volonté et même fermer complètement la glotte, alors l'air ne peut passer qu'en les ouvrant par une série de secousses, qui donnent naissance à un son musical particulier appelé voix.

Au-dessus du larynx, juste au-dessus de l'épiglotte qui le ferme, se trouve une cavité appelée le pharynx qui communique en avant avec la bouche et le nez; ces deux dernières cavités sont séparées entre elles par le palais dont la partie molle ou voile du palais est susceptible de se baisser de manière à fermer le passage de l'air dans la bouche, de se lever de manière à fermer le passage de l'air dans le nez, ou de laisser les deux passages libres.

Dans la bouche se trouve un muscle aplati et allongé, la langue, susceptible de prendre les positions les plus variées. Par devant, la langue touche aux dents, devant lesquelles sont placées les lèvres, qui peuvent aussi prendre des positions très diverses.

Les sons du langage.

Les sons du langage peuvent être soit des modifications du son de la voix, par l'action de la bouche ou par celle de la bouche et du nez; — soit des bruits produits dans la bouche ou le nez. Dans le premier cas ce sont des voyelles, dans le second des consonnes. — Un son peut aussi être produit par la réunion d'un bruit et du son de la voix; dans ce cas nous le rangeons parmi les voyelles ou les consonnes selon que c'est le bruit ou la voix qui prédomine.

Les sons du français.

Les sons dont se compose la langue française sont au nombre de 37: **a, ɑ, ɑ̃, b, d, e, ɛ, ɛ̃, ə, f, g, h, i, j, k, l, m, n, ɲ, o, ɔ, ɔ̃, ø, œ, œ̃, p, r, s, ʃ, t, u, w, v, y, ɥ, z, ʒ.** (Pour la valeur de ces signes voir page 319). Le tableau suivant donne une idée du classement des sons français.

		Labiales	Linguales	Palatales d'avant	Palatales d'arrière	Laryngales
Consonnes	Plosives	p b	t d		k g	
	Nasales	m	n	ɲ		
	Latérales		l	(ʎ)		
	Roulées		r		(r)	
	Fricatives	w ɥ f v	s z ʃ ʒ	j (ɥ)	(w)	h
Voyelles	Fermées	(y) (u)		i y u		
	Mi-fermées	(ø) (o)		e ø o		
	Mi-ouvertes	(œ) (ɔ)		ɛ œ ɔ		
	Ouvertes			a ɑ		
	Nasalisées			ɛ̃ œ̃ ɑ̃ ɔ̃		

A. Consonnes.

Les consonnes sont des bruits produits par le passage de l'air dans la gorge, la bouche ou le nez, accompagnés ou non du son de la voix.

a) Les bruits qui sont accompagnés de la voix s'appellent consonnes vocaliques, p. e. **v, z, ʒ, b, d, g.**

b) Les bruits auxquels manque le son de la voix, sont appelés consonnes soufflées, p. e. **f, s, ʃ, p, t, k.**

Remarque. 1°. Les huit consonnes **j, ɥ, w, ɲ, n, m, l, r,** n'existent régulièrement qu'à l'état de sons vocaliques en français. Pourtant après ou avant consonne soufflée, et surtout à la fin des mots, elles sont soufflées, p. e. **pje, kɥi, twa, prism, pœpl, katr.**

2°. La consonne **h** est toujours soufflée.

Le tableau des sons donne une classification des 21 consonnes françaises suivant leur mode de formation (plosives, nasales, latérales, roulées, fricatives) et suivant le point où elles sont articulées (labiales, linguales, palatales d'avant, palatales d'arrière, laryngales).

I. Plosives.

Le passage de l'air est complètement fermé en un point quelconque, puis brusquement ouvert comme par une explosion.

a) La plosive bilabiale **p**, **b** est formée avec les deux lèvres.

b) La plosive linguale **t**, **d** est formée avec la pointe ou la face de la langue et les gencives ou les dents.

c) La plosive palatale **k**, **g** est formée entre le fond de la langue et le palais mou. (En français, on forme cette consonne plus en avant qu'en allemand ou en danois. Mais dans le parler parisien, **k** devant **r** vélaire se prononce très en arrière.)

Remarque. Les plosives soufflées **p**, **t**, **k** ne sont pas suivies de souffle. Avis aux étudiants germaniques!

II. Nasales.

Le passage de l'air est fermé dans la bouche; mais en même temps le voile du palais est baissé, de sorte que l'air passe par le nez.

a) La nasale bilabiale **m** correspond exactement à **p**, **b**.

b) La nasale linguale **n** correspond exactement à **t**, **d**.

c) La nasale palatale **ɲ** est formée entre le milieu de la langue et le palais dur.

III. Latérales.

Le passage de l'air est fermé dans le milieu et ouvert ur les côtés de la langue (ou du moins sur un côté).

a) Le français du Nord ne possède que la latérale linguale **l** où la fermeture a lieu entre la pointe ou la face de la langue et les dents d'en haut ou les gencives (exactement comme pour **t**, **d**, **n**).

b) La latérale palatale **ʎ**, telle qu'elle s'entend dans le Midi de la France et en Suisse, est formée en appuyant le milieu de la langue contre le palais dur (exactement comme pour **ɲ**).

IV. Roulées.

Le passage de l'air est fermé et ouvert par une suite rapide de mouvements d'un organe élastique.

En français, il y a deux consonnes roulées qui, suivant les personnes et les régions, sont employées l'une pour l'autre:

a) la roulée linguale, formée par le roulement de la pointe de la langue,

b) la roulée vélaire, formée par le roulement de la luette.

Nous représentons les deux espèces par **r**.

Remarque. La roulée linguale est le son employé par la grande majorité des Français. Mais dans les grandes villes, surtout à Paris, c'est la roulée vélaire qui domine. A Paris, elle est même souvent remplacée par une fricative vélaire, ou du moins un son à peine roulé.

V. Fricatives.

Le passage de l'air est rétréci en un point quelconque, de manière à ce que l'air sorte à frottement.

a) La fricative dentilabiale **f**, **v** est formée en appuyant la lèvre d'en bas contre les dents d'en haut, et en chassant, avec un frottement très marqué, l'air à travers les intervalles des dents.

b) Les deux fricatives linguales que possède le français, diffèrent de la manière suivante:

1°. La consonne **s**, **z** se forme en appuyant la pointe de la langue contre les dents d'en bas en ne laissant pour l'air qu'un étroit passage entre la face supérieure de la langue et les alvéoles.

2°. La consonne **ʃ**, **ʒ** se forme en approchant la pointe de la langue des alvéoles d'en haut en laissant pour l'air un passage plus court, mais plus large.

c) La fricative laryngale **h** est formée par le frottement de l'air entre les cordes vocales. — Ce son manque, au moins comme élément régulier du langage, dans la prononciation de beaucoup de personnes.

d) Les trois fricatives **j**, **ɥ**, **w** correspondent exactement aux trois voyelles fermées **i**, **y**, **u**, dont elles ne se distinguent que par la plus grande étroitesse du passage de l'air, de sorte qu'il y ait un léger frottement. Aussi ces trois fricatives sont-elles souvent appelées semi-voyelles. Le langage les traite tantôt comme voyelles, tantôt comme consonnes.

B. Voyelles.

Les voyelles sont des modifications du son de la voix par la résonnance de la bouche ouverte ou entr'ouverte.

Les voyelles françaises sont formées dans des positions bien définies avec les muscles très tendus; l'action des lèvres est énergique. Nous répétons le tableau qui représente le degré d'ouverture de la bouche et la position de la langue.

	Voyelles d'avant		Voyelles d'arrière
	non arrondies	arrond.	arrondies
Fermées	i	y	u
Mi-fermées	e	ø	o
Mi-ouvertes	ɛ	œ	ɔ
Ouvertes	a		ɑ

Les voyelles d'arrière sont formées en relevant le fond de la langue vers le palais mou; les voyelles d'avant, en relevant le milieu de la langue vers le palais dur. Les voyelles arrondies sont formées en projetant les lèvres en avant, les voyelles non arrondies, en les laissant neutres ou en les écartant en fente.

Les voyelles d'arrière (u, o, ɔ, ɑ) et les voyelles d'avant non arrondies (a, ɛ, e, i) sont appelées voyelles normales, parce que la position des lèvres correspond à celle de la langue (les lèvres sont fortement arrondies pour les voyelles d'arrière fermées u, o, à peu près neutres pour les voyelles ouvertes ɔ, ɑ, a, ɛ, écartées en fente pour les voyelles d'avant fermées e, i) et que les actions respectives de la langue et des lèvres concourent à abaisser ou à élever le timbre. La tonalité (la hauteur relative du son fondamental) des huit voyelles normales françaises est telle que les voyelles d'arrière forment un accord de septime, les voyelles d'avant un accord situé une octave au-dessus.

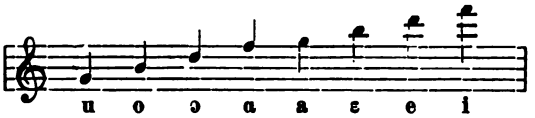

Les voyelles d'avant arrondies (y, ø, œ) sont appelées voyelles anormales, parce que les actions respectives de la langue et des lèvres se contrarient.

y est un i arrondi,
ø „ „ e „ „
œ „ „ ɛ „ .

Voyelles faibles.

Nous avons dit qu'à la prononciation des voyelles françaises, les muscles sont très tendus. Il y a une restriction à faire. Tandis que, en syllabe faible comme en syllabe forte, les voyelles fermées (**i, y, u**) restent également tendues, les sons des autres voyelles sont, dans les protoniques, souvent intermédiaires et moins distincts. Elles se prononcent avec la langue moins tendue. Il y a quatre sons intermédiaires:

1. entre ɛ et e, qu'on pourrait représenter par è: **fèrɔs, sèʃe, rèɲe.**
2. „ ɔ et o, „ „ „ „ ò: **pòto, kòmã.**
3. „ a et ɑ, „ „ „ „ à: **màrdi, kà-ro.**
4. „ œ et ø, que nous représentons par ə: **ʒə, mə, krəve.**

Voyelles nasalisées.

Toute voyelle peut être nasalisée si le voile du palais est abaissé vers la langue de manière à laisser passer une partie de l'air vocalisé par le nez.

Le français nasalise les quatre voyelles ouvertes (ɑ, ɛ, œ, ɔ); quelques dialectes de l'Est de la France possèdent aussi i et y nasalisés. La nasalisation du français est bien plus forte que celle du portugais et des patois sud-allemands. Nous marquons la nasalisation à l'aide du «tilde»: **ɑ̃, ɛ̃, œ̃, ɔ̃.** Il est à noter que ɔ̃ est plus fermé, ɛ̃ et œ̃ plus ouverts que les voyelles orales correspondantes.

Syllabes.

En dehors de quelques cas exceptionnels, il y a en français toujours autant de syllabes que de voyelles, chaque voyelle constituant le centre d'une syllabe, p. e. **kɔ̃-grá-ty-lɑ-sjɔ̃.** Il n'y a de consonnes syllabiques que dans quelques exclamations, p. e. ʃ:t.

Une syllabe qui se termine par une voyelle est appelée syllabe ouverte, une syllabe qui se termine par une consonne, syllabe fermée.

Les syllabes ouvertes sont la règle en français, p. e. **e-tɔ-ne, ta-blo, pa-tri, vo-rjɛ̃, mi-nɥi, pa-twa.** Même quand deux mots se suivent, la division phonétique par syllabes est la même: **y:narm** (une arme), **le-zɔm** (les hommes).

(Bien entendu, il y a aussi des cas où la première de plusieurs consonnes se rattache à la voyelle précédente: **par-fɛ, sal-tɛ̃-bɑ̃:k.**)

Durée.

On peut distinguer trois degrés de durée, long, moyen, et bref:

ku:v, **ku·vã** = couvant, **kuvã** = couvent,
ti:r, **ti·rã** = tirant, **tirã** = tyran.

A. La durée des voyelles en syllabe finale.[1])

a) En syllabe finale ouverte, la voyelle est brève, p. e. **ba**, **bɑ**, **bã**, **be**, **bɛ**, **bɛ̃**, **bi**, **bo**, **bɔ̃**, **bø**, **bu**, **by**.

Exceptions: *α*) quelques exclamations, p. e. **ɑ:**, **o:**, **ø:**.
β) dans quelques parlers, les voyelles autrefois suivies de **ə**; p. e. **vi:**, **bu:** (voir page 316, 2°).

b) En syllabe finale fermée, la voyelle est longue:

1°. si la syllabe est fermée par une fricative vocalique (**v**, **z**, **ʒ**, **j**) ou par **r** final, précédés de n'importe quelle voyelle, p. e. **ka:v**, **by:z**, **ru:ʒ**, **sœ:j**, **lu:r**.

Remarques: *α*) **r** non final n'allonge pas: **port**, **lurd**.
β) Pour **j**, voir page 315, 4°.

2°. si la syllabe contient une voyelle mi-fermée (**o**, **ø**) ou une voyelle nasalisée (**ã**, **ɛ̃**, **œ̃**, **ɔ̃**), suivies de n'importe quelle consonne, p. e.

ko:t, **mø:t**, **rã:p**, **sɛ̃:t**, **rɔ̃:d**, **œ̃:bl**.

Remarque. La voyelle mi-fermée **e** ne se trouve pas en syllabe fermée.

c) En syllabe finale fermée, contenant une voyelle orale [sauf **o** et **ø**] suivie d'une consonne autre que **v**, **z**, **ʒ**, **j**, **r**, la voyelle peut être longue ou brève.

1. **i**, **y**, **u**, **œ**, **ɔ**, **a** sont presque toujours brefs, p. e. **fin**, **lyn**, **dut**, **ʒœn**, **pɔʃ**, **bat**.

Remarques. *α*) Pour **b**, **d**, **g** à la fin des mots, voir page 315, 5°.
β) Il y a un bon nombre de mots qui se distinguent par la durée de la voyelle:

tus *v.* **bwat** *v.* **vœl** *v.*
tu:s *pron.* **bwa:t** *sf.* **vœ:l** *a.*

2. **ɑ** est presque toujours long, p. e. **pɑ:s**, **ɑ:m**, **hɑ:t** (à côté de **etrwat**, **frwad**, **frwas**).

3. **ɛ** est souvent long (**pɔɛ:t**) et souvent bref (**aʃɛt**).

Remarque. Il y a un bon nombre de mots qui se distinguent par la durée de **ɛ**:

tɛt *sf.* tette. **bɛl** *a.* **rɛn** *sm. & nprf.*
tɛ:t *sf.* tête. **bɛ:l** *v.* **rɛ:n** *sf. & v.*

[1]) Il faut entendre 'finale' dans le sens de finale de groupe de force, ou de mot accentué. — Les mots normalements inaccentués sont traités, sous le rapport de la durée, comme les syllabes non finales des mots accentués. Mais au point de vue du lexicologue, on peut considérer chaque mot comme accentué.

B. La durée des voyelles en syllabe non finale.

a) En syllabe non finale, les voyelles, longues en syllabe finale, conservent le plus souvent la durée demi-longue, p. e. **pɑ:k, bã:k, kɛ:s, ho:t, lõ:g,**
pɑ·krɛt, bã·kje, kɛ·sje, ho·tœ:r, lõ·gœ:r.
Mais souvent, il y a abrègement, p. e.
ti:r, la:v, vwaja:ʒ, ku:r, rã:p, bœ:r,
tirwa:r, lave, vwajaʒœ:r, kuri:r, rãpmã, bœrje.
Quelquefois, il y a confusion, p. e.
admirɑ·sjõ à côté de **admi·re,**
platra „ „ „ **plɑ·tra:ʒ.**

b) Inversement, les voyelles brèves en syllabe finale correspondent souvent à des voyelles longues en syllabe non finale, p. e. **bã, bõ, klɛ̃, bo, alʒe, ʒəli,**
bã·ljø, bõ·djø, klɛ̃·dœ:j, bo·te, alʒe·ri, ʒəli·vte.

Remarque. Les consonnes aussi peuvent être longues ou brèves. En syllabe forte fermée par une seule consonne, cette consonne est longue si la voyelle qui précède est brève, p. e. **rɛn:, rɛd:, sœl:.**
Cette longueur est sous-entendue dans le dictionnaire.

Force.

L'accent de force, qui n'est pas très fort, tombe toujours sur la *dernière* syllabe d'un mot isolé et prononcé normalement, à moins que la voyelle de la dernière syllabe ne soit ə, p. e. **kura'ʒø:z, lõ·ganimi'te,** mais **fɔne'tizmə.**
(Le signe ' précède la syllabe forte.)

Dans les phrases, l'accent normal est souvent déplacé. Il y a des déplacements emphatiques et rythmiques, p. e. **lə 'mizerabl! nu n'puvõ nuz a'frã:ʂi:r dy 'pe:ʂe!**

Le déplacement de l'accent est essentiel à une bonne prononciation du français. Mais il n'est pas du ressort de la lexicologie, d'autant plus que ce n'est pas toujours la même syllabe inaccentuée qu'on renforce. On entend p. e.
ɛ̃·pɔ'sibl, ɛ̃'pɔsibl, 'ɛ̃:pɔsibl.
ɛksɛ'lã, ɛ'ksɛlã, 'ɛksɛlã.
Le dictionnaire n'a donc pas à tenir compte de l'accent de force.

Intonation.

L'intonation française n'est jamais liée aux mots, mais dépend entièrement du sens général des phrases. Elle n'est donc pas non plus indiquée dans ce dictionnaire.

Liste des principales classes de divergences de prononciation

(rapportées à la prononciation de P. Passy comme norme).

A. Divergences indiquées dans le Dictionnaire.

1°. Suppression de **h**: **ardi, ibu, ã·ga:r, ublɔ̃,**
pour **hardi, hibu, hã·ga:r, hublɔ̃.**

2°. Suppression de **j** après les voyelles **ɛ, a, ɑ:**
ʒə pɛ, il abwa.
pour **ʒə pɛ:j, il abwa:j.**

3°. Insertion de **j, ɥ, w** et **h** entre voyelles:
prijɛ:r, tryɥɛl, truwe, fleho,
pour **priɛ:r, tryɛl, true, fleo.**

4°. Abrègement de voyelles devant **j** final:
fij, pɛj, asaj, pɑj, œj, buj.
pour **fi:j, pɛ:j, asa:j, pɑ:j, œ:j, bu:j.**
[Néologisme.]

5°. Allongement de toute voyelle suivie par une plosive vocalique finale: **va:g, ku:d, rɔ:b, -a:bl, -i:bl, -y:d,**
pour **vag, kud, rɔb, -abl, -ibl, -yd.**
[Néologisme: Est.]

6°. Autres interversions de durée:
adɔnis, argys, grɛs; lɛ:n, mɛ:n,
pour **adɔni:s, argy:s, grɛ:s; lɛn, mɛn.**

7°. Nombreuses interversions des sons **ɑ—a**; interversions moins nombreuses de **e—ɛ, o—ɔ, ø—œ:**
bwɑ:t, tas, kɛ, movɛ, gø:l,
pour **bwa:t, tɑ:s, ke, mɔvɛ, gœl.**

8°. Groupes de consonnes plus complexes:
ɛkspɾɛ, parskə, sillab,
pour **ɛspɾɛ, paskə, silab.**
[Néologisme.]

9°. Suppression de **ʏ** dans la combinaison **ʏw**:
waty:r, lawa:r, rəwala,
pour **ʏwaty:r, laʏwa:r, rəʏwala.**

10°. Terminaison **-izm** pour **-ism**:
ʃizm, rymatizm,
pour **ʃism, rymatism.**

B. Divergences omises.

1°. Nivellement de toutes les différences de durée.
[Midi.]

2°. Allongement d'une voyelle finale autrefois suivie de ə:
vi: ou **vij**, **ide:** ou **idei**, **bu:** ou **buw** (boue),
pour **vi**, **ide**, **bu**,
[Archaïsme: Belgique, Suisse.]

3°. Différence de durée entre les adjectifs masculins et féminins:
yn ʃo:z sa:l; **yn dekuvɛrt yti:l**,
œ̃n əbʒɛ sal; **œ̃ li:vr ytil**.
[Distinction observée chez Mlles A. et Ch. Halter.]

4°. Remplacement de tous les **a**—**a**, **e**—**ɛ**, **ø**—**œ**, **o**—**ɔ** par des voyelles intermédiaires.
[Midi.]

5°. **e:**, **o:**, **ø:** distincts de **ɛ:**, **ɔ:**, **œ:** en syllabe finale fermée:
me:r (mère), **pje:ʒ**, **ɑ̃·ko:r**, **ø:r**
pour **mɛ:r**, **pjɛ:ʒ**, **ɑ̃·kɔ:r**, **œ:r**.
[Archaïsme: Suisse, Belgique, Pays Mantais, Normandie...]

6°. **ɔ** pour **o** final: **sɔ** (sot), **mə** (mot),
pour **so**, **mo**.
[Archaïsme: Suisse, Lorraine.]

7°. **e** pour **ɛ** final: **bale**, **vale**, **məve**,
pour **balɛ**, **valɛ**, **məvɛ**.
[Néologisme: Paris.]

8°. **ɛ̃** pour **œ̃**: **brɛ̃**, **ʃakɛ̃**,
pour **brœ̃**, **ʃakœ̃**.
[Néologisme: Paris, Pays Mantais.]

9°. **ɔ̃** pour **ɑ̃**: **grɔ̃:d brɔ̃:ʃ**,
pour **grɑ̃:d brɑ̃:ʃ**.
[Néologisme: Paris.]

10°. Suppression de **ə** dans les groupes de trois consonnes.
ɔrnmɑ̃, **departmɑ̃**.
pour **ɔrnəmɑ̃**, **departəmɑ̃**.
[Néologisme?]

11°. **ə** final dans beaucoup de mots:
pɔrtə, **sivizmə**,
pour **pɔrt**, **sivizm**.
[Archaïsme: Midi.]

12°. Terminaisons **-asjɔ̃**, **-ɑ:ʒ**, et **-ɑ:bl**,
pour **-ɑ·sjɔ̃**, **-a:ʒ**, et **-a(:)bl**.

13°. Suppression de **j** dans les combinaisons **-ɛjmã**, **-ajmã** et **-ɑjmã**.

begɛmã, **abwamã**, **brwɑmã**,

pour **begɛjmã**, **abwajmã**, **brwɑjmã**.

14°. Dévocalisation des liquides **m**, **l**, **r** et des semivoyelles **j**, **ɥ**, **w** après les consonnes soufflées:

prism̥, **pœpl̥**, **katr̥**, **pj̊e**, **kɥ̊i**, **tẘa**.

pour **prism**, **pœpl**, **katr**, **pje**, **kɥi**, **twa**,

15°. Dévocalisation d'autres consonnes finales:

ru:ʃ, **lje:ʃ**,

pour **ru:z**, **ljɛ:z**.

[Belgique, Nord.]

16°. Suppression des liquides finales:

pris, **pœp**, **kat**, **lit**,

pour **prism**, **pœpl**, **katr**, **litr**.

17°. **ʎ**, c'est-à-dire «l mouillé» pour beaucoup de **j**:

fiʎ, **muʎe**, **buʎi:r**, **səlɛʎ**,

pour **fi:j**, **muje**, **buji:r**, **səlɛ:j**.

[Archaïsme: Midi, Suisse.]

18°. Consonne nasale prononcée entre voyelle nasalisée et plosive:

mɔ̃nte, **tɔ̃mbe**, **lɑ̃mpə**,

pour **mɔ̃·te**, **tɔ̃·be**, **lɑ̃:p**:

et même, à la fin des mots après voyelle nasalisée:

pɛ̃n pour **pɛ̃**.

[Archaïsme: Midi.]

19°. Confusion de **ɲ** et de **nj**:

paɲe, **anjo**,

pour **panje**, **aɲo**.

20°. Beaucoup d'assimilations complètes ou partielles:

vzɛ; **taz (də te)**; **mø:d (də ʃjɛ̃)**; **(sa) tɔ̃m (mal)**,

pour **f(ə)zɛ**; **tas** „ „ ; **mø:t** „ „ ; „ **tɔ̃:b** „ .

21°. En général, beaucoup d'altérations syntactiques que subissent les mots dans certaines combinaisons, et dont un dictionnaire ne peut tenir compte que dans une mesure très restreinte; p. e. abrègement de voyelles: **œ̃ brav ɔm, la mɛm ʃo:z.**

allongement de consonnes: **ʒ:amɛ! m:alœrø!**

chute de syllabes et de mots entiers:

m ɑ̃·fɛ̃; t yn be·ti:z; s:e pɑ!

pour **me ɑ̃·fɛ̃; s ɛt yn be·ti:z; ʒə n se pɑ!**

Extraits des Statuts de l'Association Phonétique Internationale.

Article premier. — Le but que poursuit l'Association est le développement de l'étude scientifique et pratique des langues parlées, en se servant des derniers résultats des recherches phonétiques et de l'expérience pédagogique.

Ses principes d'enseignement, en ce qui concerne les langues étrangères, sont résumés dans le programme suivant:

1. Ce qu'il faut étudier d'abord dans une langue étrangère, ce n'est pas le langage plus ou moins archaïque de la littérature, mais le langage parlé de tous les jours.

2. Le premier soin du maître doit être de rendre parfaitement familiers aux élèves les *sons* de la langue étrangère. Dans ce but il se servira d'une transcription phonétique, qui sera employée à l'exclusion de l'orthographe traditionelle pendant la première partie du cours.

3. En second lieu, le maître fera étudier les *phrases* et les tournures idiomatiques les plus usuelles de la langue étrangère. Pour cela il fera étudier des textes suivis, dialogues, descriptions et récits, aussi faciles, aussi naturels et aussi intéressants que possible.

4. Il enseignera d'abord la grammaire inductivement, comme corollaire et généralisation des faits observés pendant la lecture; une étude plus systématique sera réservée pour la fin.

5. Autant que possible, il rattachera les expressions de la langue étrangère directement aux idées ou à d'autres expressions de la même langue, non à celles de la langue maternelle. Toutes les fois qu'il le pourra, il remplacera donc la traduction par des leçons de choses, des leçons sur des images et des explications données dans la langue étrangère.

6. Quand plus tard il donnera aux élèves des devoirs écrits à faire, ce seront d'abord des reproductions de textes déjà lus et expliqués, puis de récits faits par lui-même de vive voix; ensuite viendront les rédactions libres; les versions et les thèmes seront gardés pour la fin.

N. B. — Ce programme indique les *tendances générales* de l'Association, non l'opinion individuelle de chaque membre.

En ce qui concerne la langue maternelle, l'Association préconise l'emploi d'un alphabet phonétique pour l'enseignement de la lecture aux enfants et aux illettrés.

Art. 2. — Le siège de la Société est à Bourg-la-Reine, 11 rue de Fontenay.

Art. 3. — La Société se compose de membres *actifs*, de membres *adhérents*, et de membres *honoraires*.

Art. 4. —... La cotisation annuelle est de 3 francs pour les adhérents. En versant dix cotisations d'un coup, on devient membre à vie.

Le Maître Phonétique, organe mensuel de l'Association phonétique, est envoyé gratuitement aux membres de l'Association, et contient des textes phonétiques en diverses langues. Abonnement en librairie: 4 fr. Numéro spécimen contre envoi d'une carte postale réponse à l'adresse *Fonetik, Bourg-la-Reine.*

Table des matières.

Page

Préface de Gaston Paris V

Avant-propos VII

Signes et abréviations XIII

Errata XV

Corps du Dictionnaire . . . . . 1—305

(Chaque lettre doit se prononcer comme la lettre italique du mot mis en regard.)

1. **a** ... p*a*tte, p*a*rt . . . 1
2. **ɑ** ... p*a*s, p*â*te 22
3. **ɑ̃** ... *en*, t*an*te 22
4. **b** ... *b*out, ro*b*e . . . 32
5. **d** ... *d*ent, ru*d*e . . . 49
6. **e** ... *é*té, déjà 71
7. **ɛ** ... f*ai*t, tête 83
8. **ɛ̃** ... v*in*, t*ein*te . . . 88
9. **ə** ... d*e*, crever . . . 97
10. **f** ... *f*ort, neu*f* . . . 97
11. **g** ... *g*ant, do*gue* . . . 111
12. **h** ... *h*aut, o*h*o . . . 120
13. **i** ... n*i*, pire 123
14. **j** ... *y*eux, b*i*en . . . 128
15. **k** ... *c*ar, *c*oq 128
16. **l** ... *l*ong, seu*l* . . . 157
17. **m** ... *m*ot, da*m*e . . . 165
18. **n** ... *n*i, â*n*e 182
19. **ɲ** ... ré*gn*er, pe*ign*e . . 187
20. **o** ... p*o*t, côte 187
21. **ɔ** ... n*o*te, t*o*rt . . . 189
22. **ɔ̃** ... bl*on*d, tr*om*pe . . 194
23. **ø** ... p*eu*, cr*eu*se . . . 195
24. **œ** ... s*eu*l, p*eu*r . . . 195
25. **œ̃** ... *un*, *hum*ble . . . 195
26. **p** ... *p*as, ta*p*e 195
27. **r** ... *r*are, *r*ond . . . 222
28. **s** ... *s*i, ro*ss*e 244
29. **ʃ** ... *ch*at, ha*ch*e . . . 267
30. **t** ... *t*as, pa*tt*e . . . 273
31. **u** ... *tout*, t*ou*r . . . 288
32. **w** ... *ou*i, poêle . . . 289
33. **v** ... *v*ent, ri*v*e . . . 289
34. **y** ... p*u*, p*ur* 298
35. **ɥ** ... *h*uile, n*u*age . . 300
36. **z** ... *z*èle, ro*s*e 300
37. **ʒ** ... *J*ean, rou*g*e . . . 300

Coup d'œil sur la prononciation française 307

Liste des principales divergences de prononciation 315

Extraits des statuts de l'Association Phonétique Internationale 318

Ouvrages de P. Passy:

L'Instruction primaire aus États-Unis (DELAGRAVE) . . .	2 fr. —
Premier livre de lecture, 3e édition (FIRMIN-DIDOT, LIBRAIRIE POPULAIRE)	0 fr. 30
Deuzième livre de lecture . . . . . (*id*)	0 fr. 50
Kleines Lesebuch für Kinder . . . . . (*id*)	0 fr. 30
Élémens d'Anglais parlé, 2e édition . . (*id*)	1 fr. —
Le Phonétisme au congrès de Stockholm (DELAGRAVE HACHETTE)	0 fr. 80
Le Français parlé, 3e éd. (REISLAND, Leipzig)	2 fr. 50
Étude sur les changements phonétiques (FIRMIN-DIDOT, LIBRAIRIE POPULAIRE)	8 fr. —
Elementarbuch des gesprochenen Franzœsisch (SCHULZE, Cœthen)	3 fr. 50
Les Sons du Français, 4e éd. (DIDOT, LIB. POP.)	1 fr. 50
25 Cantiques populaires en transcription (*id*)	0 fr. 25
L'Évangile de Luc, version populaire *en transcription, illustrée:* en gros caractères . . . (*id*)	2 fr. 50
en caractères ordinaires . (*id*)	1 fr. —
en orthographe usuelle . . (*id*)	0 fr. 50
Actes des Apôtres, vers. pop. en transcr., illus. (*id*)	1 fr. —
Luc et Actes, en un volume . . . . . (*id*)	1 fr. 80
Pasteur et Paysan, dialogue sur quelques questions brûlantes . . . . . (LIBRAIRIE POPULAIRE) . .	0 fr. 25
Lettre aux Philippiens . . . . . (*id*)	0 fr. 25
L'Évangile de Jean, vers. pop. en transcr., ill. (*id*)	1 fr. —
La légende du 4e mage, en transcr. . . (*id*)	0 fr. 25
La Vérité sur l'Arménie, 2e éd. . . . . (*id*)	0 fr. 10
Leçons de choses pour enseigner le Français (*id*)	0 fr. 50
Lectures variées, en transcription . . . (*id*)	1 fr. 50
L'Ecriture phonétique, exposé populaire (*id*)	0 fr. 50
Dans le Far-West, récit de voyage . . (*id*)	3 fr. 50
Les langues vivantes, étude de pédagogie	*en prép.*

Druck von Hesse & Becker in Leipzig.

Neuere Sprachen.

Beiträge, Neuphilologische. Herausgegeben vom Verein für neuere Sprachen in Hannover in Veranlassung des ersten allgemeinen deutschen Neuphilologentages am 4., 5 u. 6. Okt. 1886 geh. 2 ℳ 80 ₰.

Centralblatt, Neuphilologisches. Organ der Vereine für neuere Sprachen in Deutschland. Unter Mitwirkung vieler bedeutender Schulmänner herausgegeben von Oberlehrer Dr. **W. Kasten.** 1887. II. Sem. 4 ℳ. Jahrg. 1888/90 à 6 ℳ. 1891. I. Sem. 3 ℳ, II. Sem. 4 ℳ. 1892—1897. Sem. je 4 ℳ.

Hornemann, F., Zur Reform des neusprachlichen Unterrichts auf höheren Lehranstalten. Heft I. 1 ℳ 60 ₰. Heft II . . . 1 ℳ

Verhandlungen der Neuphilologen. Erster Jahrgang 1886. 2 ℳ — Zweiter Jahrgang 1887. 2 ℳ. — Dritter Jahrgang 1888. 1 ℳ. — Vierter Jahrgang. 1889. 1 ℳ 50 ₰. — Fünfter Jahrgang. 1893. 1 ℳ 50 ₰. — Sechster Jahrgang. 2 ℳ. — Siebenter Jahrgang 2 ℳ.

a. Englisch.

Backhaus, J. C. N., Englische Sprechübungen . . . . . 60 ₰

— **Lehrbuch der Englischen Sprache.** 1. Teil. Methodisches Lehr- und Übungsbuch der Englischen Sprache. Unter besonderer Berücksichtigung der Aussprache und Umgangssprache. **Ausgabe A.** 5. Auflage **ohne Anhang** . . . . . 2 ℳ, geb. 2 ℳ 40 ₰

— **Lehrbuch der Englischen Sprache, Ausg. A.,** mit Anhang: **Englische Sprechübungen** . . . . . 2 ℳ 45 ₰, geb. 2 ℳ 85 ₰

— **Lehrbuch der Englischen Sprache.** 2. Teil. Schulgrammatik 2 ℳ, geb. 2 ℳ 40 ₰

— **Schlüssel** dazu. (Nur für Lehrer). Für Teil I u. II . . je 1 ℳ

— **Lehrbuch der Englischen Sprache. Ausg. B.** 2 Teile. I Teil 1 ℳ, geb. 1 ℳ 30 ₰. — II. Teil . . . . . In Vorbereitung.

Ebener, G., Englisches Lesebuch für Schulen und Erziehungsanstalten. In drei Stufen bearbeitet von Dr. K. Morgenstern. **Ausgabe A.** Stufe I. 7. Aufl. 1 ℳ 75 ₰, geb. 2 ℳ. Stufe II. 5. Aufl. 1 ℳ 80 ₰, geb. 2 ℳ 10 ₰. Stufe III. 2 Aufl. 2 ℳ 40 ₰, geb 2 ℳ 80 ₰.

— u. **Morgenstern. Ausg. B. Englisches Lehr- und Lesebuch** für höhere Mädchen- und Mittelschulen. Nach den Bestimmungen vom 31. Mai 1894. Von Dr. R. Dammholz. I. Teil. Erstes Schuljahr 1 ℳ 50 ₰, geb. 1 ℳ 80 ₰. — II. Teil . . . . . 2 ℳ, geb. 2 ℳ 40 ₰

Pünjer, J., und F. F. Hodgkinson, Lehr- und Lesebuch der englischen Sprache. 3. Auflage. 2 ℳ 25 ₰, geb. 2 ℳ 65 ₰. — **Schlüssel** dazu. (Nur für Lehrer.) . . . . . 1 ℳ

Shakespeare's Macbeth. Für den Schul- und Privatgebrauch herausgegeben und mit Anmerkungen, sowie mit einem Auszug aus Holinshed's History of Scotland versehen von A. Ey . . . 1 ℳ

Storme, G., Materialien zum Übersetzen aus dem Deutschen ins Englische. Neu bearbeitet von Dr. W. Kasten. 3. berichtigte Auflage 1 ℳ

— **Select German stories.** A practical method of learning the German language. Eighth edition. Revised and corrected by Ch. Morgenstern, Dr. phil. . . . . 1 ℳ 60 ₰, geb. 2 ℳ

Theilkuhl, M., Elementarbuch der englischen Sprache mit Anlehnung an The Settlers of Marryat. 3. verbesserte Auflage 1 ℳ 80 ₰, geb. 2 ℳ 20 ₰

Wendt, O., Englische Briefschule. Systematische Anleitung zur selbständigen Abfassung englischer Briefe. Für den Unterrichtsgebrauch . . . . . 1 ℳ 50 ₰

— **Encyklopädie des englischen Unterrichts.** Methodik und Hilfsmittel für Studierende und Lehrer der englischen Sprache. Mit Rücksicht auf die Anforderungen der Praxis . . . . . 4 ℳ

b. Französisch.

Berkenbusch, Dr. L., **Übungen zum Übersetzen** aus dem Deutschen ins Französische für obere Klassen höherer Lehranstalten . . . . 2 ℳ

Ebener, G., Französisches Lesebuch für Schulen und Erziehungsanstalten. Neu bearbeitet von Dr. A. Meyer. **Ausg. A.** Stufe I. 21. Auflage. 1 ℳ 20 ₰, geb. 1 ℳ 45 ₰. Stufe II. 17. Aufl. 1 ℳ 20 ₰, geb. 1 ℳ 45 ₰. Stufe III. 9. umgearb. Auflage 3 ℳ, geb. 3 ℳ 50 ₰.

Ebener, G., Ausg. B. Französisches Lese- und Lehrbuch. Erster Teil: Erstes Unterrichtsjahr. Nach den Bestimmungen vom 31. Mai 1894. u. s. w. Für lateinlose höhere Schulen. Von Dr. W. Knörich geb. 1 ℳ 25 ₰

— — Zweiter Teil. Zweites und drittes Unterrichtsjahr geh. 2 ℳ 50 ₰, geb. 3 ℳ

Heine, K., Einführung in die französische Konversation auf Grund der Anschauung. **Ausg. A.** Nach Bildern von Strübing-Winkelmann. Für die Hand der Schüler . . . . geh. 60 ₰, geb. 90 ₰

— — **Einführung in die französische Konversation** auf Grund der Anschauung. **Ausg. B.** Nach den Bildertafeln von Ed. Hölzel. Für die Hand der Schüler . . . . . geh. 70 ₰ geb. 1 ℳ

— — **Methodische Winke** für die Introduction à la conversation française à base d'intuition zu **Ausg. A** und **B** . . . . . geh. 25 ₰

Kasten, Dr. **W., La guerre de 1870** par le maréchal comte de Moltke. Edition fraçaise par E. Jaegle. Für den Schulgebrauch im Auszuge herausgegeben. Heft 1. Mit zwei Karten und einem Wörter-

buch. Taschenformat. Geb. in Gzl. 1 ℳ. Heft 2. Mit Wörterbuch und 6 Karten. Geb. in Gzl. 1 ℳ 20 ₰. Heft 3. (Schluss.) Mit 4 Karten und Wörterbuch. Geb. in Gzl. 1 ℳ 40 ₰.

Meyer, A., Französisches Lesebuch für die Oberklassen höherer Lehranstalten mit Angabe der Fälle der Wortbindung 2 ℳ, geb. 2 ℳ 40 ₰.

— **Regeln für die Bindung der französischen Wörter** bei der Aussprache und für die französische Interpunktion 60 ₰, kart. 80 ₰.

Müller, E. A., L'Aide de la conversation française, avec questionaires et dictionnaire français-allemand . . . . 1 ℳ 80 ₰, kart. 2 ℳ

Ohlert, A., Der Unterricht im Französischen. Eine Darstellung des Lehrganges. 2. Aufl. . . . . 40 ₰

— **Die Behandlung der Verbalflexion** im französischen Unterricht 60 ₰.

— **Die Lehre vom französischen Verb** . . . . . 50 ₰

— **Französische Gedichte** für die Oberstufe der höheren Mädchenschulen. 2. Auflage . . . . . 75 ₰

— **Französisches Lesebuch** für die Mittel- und Oberstufe höherer Lehranstalten. **Ausg. A.** 2. Auflage . . 1 ℳ 60 ₰, geb. 2 ℳ

— **Lese- und Lehrbuch der französischen Sprache** für die Unterstufe. **Ausg. A.** 2. Auflage . . . . . 60 ₰, geb. 1 ℳ

— **Methodische Anleitung zum Unterricht im Französischen. Ausgabe A.** . . . . . 1 ℳ, geb. 1 ℳ 50 ₰

— **Schulgrammatik der französischen Sprache. Ausgabe A.** 1 ℳ 20 ₰, geb. 1 ℳ 60 ₰

— **Deutsch-französisches Übungsbuch.** Im Anschluß an die französischen Unterrichtsbücher des Verfassers. **Ausg. zu A. u. B.** 2. Auflage 1 ℳ 20 ₰, geb. 1 ℳ 60 ₰

— **Lese- und Lehrbuch der französischen Sprache** für höhere Mädchenschulen. Nach den Bestimmungen vom 31. Mai 1894. **Ausg. B.** 3. Auflage . . . . . 2 ℳ, geb. 2 ℳ 40 ₰

— **Schulgrammatik der französischen Sprache** für höhere Mädchenschulen. Nach den Bestimmungen vom 31. Mai 1894. **Ausg. B.** 2. Auflage . . . . . 1 ℳ 80 ₰, geb. 2 ℳ 25 ₰

— **Methodische Anleitung für den französischen Unterricht** an höheren Mädchenschulen. Nach den Bestimmungen vom 31. Mai 1894. **Ausgabe B** . . . . . 75 ₰, geb. 1 ℳ 20 ₰

Pünjer, J., Der erste Unterricht in der französischen Sprache 60 ₰, kart. 80 ₰.

— **Lehr- und Lernbuch der französischen Sprache.** In zwei Teilen. I. Teil (3. Aufl.) 1 ℳ 20 ₰. II. Teil (2. Aufl.) 1 ℳ 60 ₰.

Spill, G., Über den neu-fremdsprachlichen Unterricht. Eine Studie . . . . . 50 ₰

Storme, G., Études sur la conversation allemande basées sur le verbe français . . . . . 3 ℳ

Storme, G., Études sur la conversation française. Manuel de conversation et de voyage . . . . . 3 ℳ

— **Französisches Lesebuch** für höhere Lehranstalten . 2 ℳ 70 ₰

Voelkel, Dr. T., Französisches etymologisches Lesebuch nach Wortfamilien geordnet für den Gebrauch der oberen Klassen höherer Lehranstalten. Erstes Heft. Die Familie der unregelmässigen Verben . . . . . 1 ℳ

Wendt, O., Encyklopädie des französischen Unterrichts. Methodik und Hilfsmittel für Lehrer und Studierende der französischen Sprache. Mit Rücksicht auf die Anforderungen der Praxis. 2. Auflage . . . . . I. Teil 3 ℳ, II. Teil 2 ℳ

— **Französische Briefschule.** Systematische Anleitung zur selbständigen Abfassung französischer Briefe. Für den Unterrichtsgebrauch . . . . . 1 ℳ 20 ₰

Ohlert, A., Allgemeine Methodik des Sprachunterrichts in kritischer Begründung. Ein Hilfsbuch für Lehrer und Studierende, sowie zum Gebrauche der pädagogischen Seminarien 3 ℳ, eleg. geb 4 ℳ

— **Die deutsche Schule und das klassische Altertum.** Eine Untersuchung der Grundlagen des gymnasialen Unterrichts 2 ℳ 40 ₰

— **Die deutsche höhere Schule.** Ein Versuch ihrer Umgestaltung nach den sittlichen, geistigen und sozialen Verhältnissen unserer Zeit 4 ℳ, geb. 5 ℳ

Raydt, H., Das Jugendspiel. Mit Abbildungen . . . . . 50 ₰

— **Ein gesunder Geist in einem gesunden Körper.** Englische Schulbilder in deutschem Rahmen. Mit 44 Abbildungen . . . . 4 ℳ

Reissert, Dr. O., Der Notstand der höheren Mädchenschule in Preussen 1 ℳ 50 ₰

Schriften des Deutschen Einheitsschulvereins.

I. Heft: Dr. O. Frick, Die Möglichkeit der höheren Einheitsschule. Lothar Meyer, Mathematik und Naturwissenschaften in der Einheitsschule. F. Hornemann, Die Pflege des Auges und der Anschauung in der Einheitsschule 2 M

II. Heft: F. Hornemann, Die Zukunft unserer höheren Schulen . . . . 2 M

III. Heft: F. Hornemann, Gedanken und Vorschläge zu einer Parallelgrammatik der fünf Schulsprachen (Deutsch, Lateinisch, Griechisch, Französisch, Englisch) 1 M 50 Pf.

IV. Heft: F. Hornemann, Der gegenwärtige Stand der Einheitsschulbewegung. G. Barkhausen, Betrachtungen über das Verhältnis der höheren Einheitsschule zur technischen Hochschule. F. Heussner, Das Lateinische in der Einheitsschule . . . . . 1 M 80 Pf.

V. Heft: F. Hornemann, Bemerkungen über den gegenwärtigen Stand der Schulreformbewegung. Hofrat Dr. G. Richter, Das höhere bürgerliche Schulwesen in seiner geschichtlichen Entwickelung. Prof. Dr. W. Rein, Der Zeichenunterricht in dem Gymnasium . . . . . 2 M

VI. Heft: Prof. Dr. L. Meyer, Die Reform der höheren Schulen. F. Hornemann, Einheitsschulbestrebungen in Italien . . . . . 1 M 20 Pf.

VII. Heft: Prof. Dr. Juling, Das Gymnasium mit zehnjährigem Kursus 1 M 80 Pf.

Durch alle Buchhandlungen zu beziehen.

Druck von Hesse & Becker in Leipzig.

THE NEW YORK PUBLIC LIBRARY
REFERENCE DEPARTMENT

This book is under no circumstances to be taken from the Building

JUL 17 1916	214	
	APR 19 1925	
NOV 27 1916	21 Apr 25	
APR 18 1917		
1-8-25		
JAN 7 1925		
1-12		
1-16		
1-22		
1-23		
1(3)		
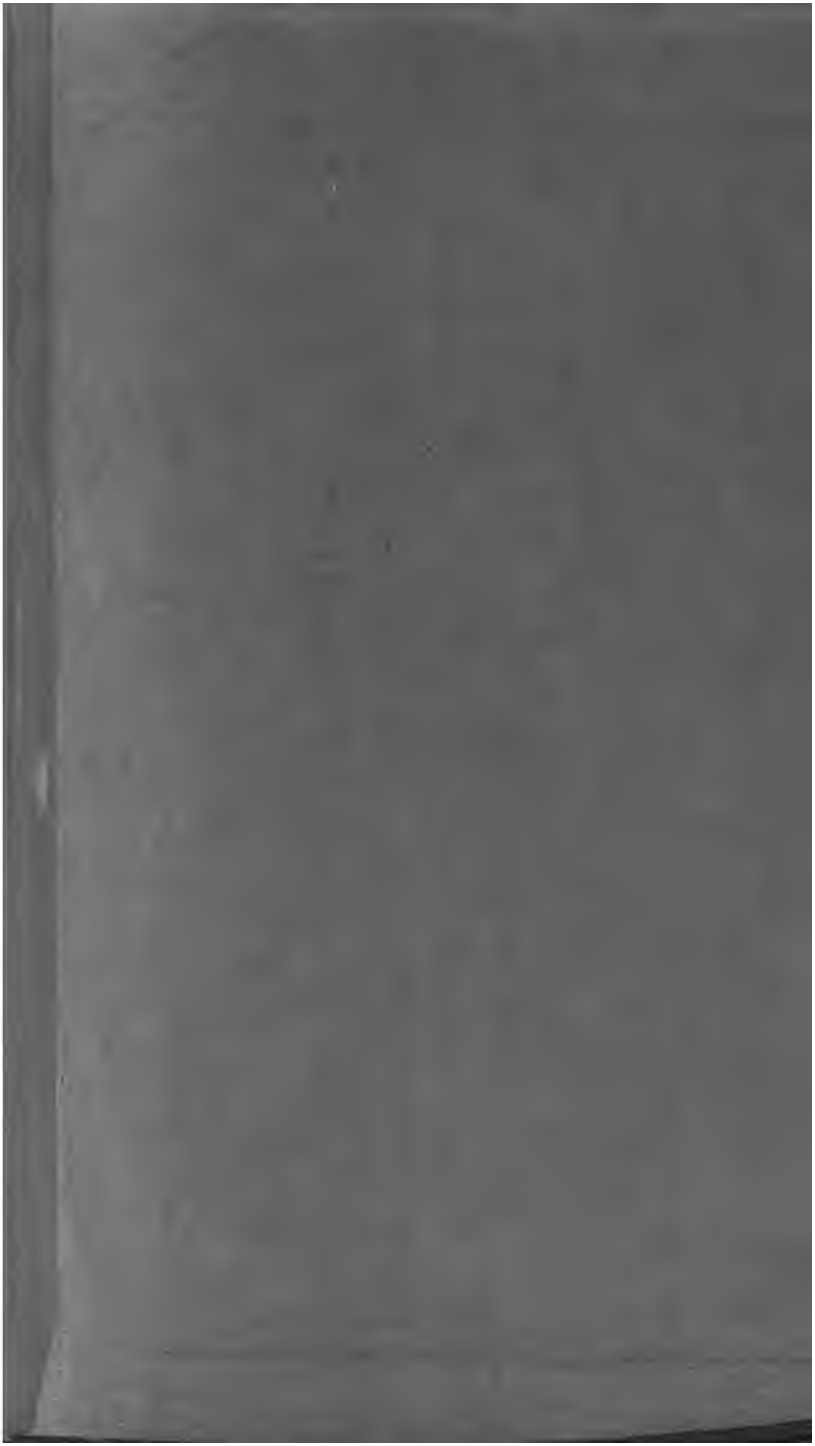
form 410